





# Qui és qui al Baix

2023-2027

*next*  
LLOBREGAT

**Radiografia dels que manen al Baix Llobregat i l'Hospitalet**

**Quiesquialbaix.com**

**L'enciclopèdia digital de la comarca**



Primera edició: octubre del 2023

© Patti Elias, Jesús A. Vila, Esther Hachuel, Carlos Fanlo, Ana Basanta, Lorena Martin,  
Glòria Escrig i Joan Carles Valero

Drets exclusius d'aquesta edició:  
BCN Content Factory (Baconfa, SL)  
Centre de Negocis Riosul  
Av. Carrilet, 321. 08907 L'Hospitalet (Barcelona)  
[www.bcncontentfactory.com](http://www.bcncontentfactory.com)

Queden prohibits, dins els límits establerts en la llei i sota les disposicions legalment previstes, la reproducció total o parcial d'aquesta obra per qualsevol mitjà o procediment, ja sigui electrònic o mecànic, el tractament informàtic, el lloguer o qualsevol altra forma de cessió de l'obra sense citar expressament la procedència d'aquesta obra.

**PRÒLEG**

Mandat 2023-2027, quatre anys determinants per al futur ..... 17

**PODER INSTITUCIONAL** ..... 23

El Baix Llobregat treu pit a les administracions locals de segon nivell ..... 23

1. Panorama. Representació indirecta i efectes directes ..... 23

2. Diputació de Barcelona ..... 23

2.1 Nova presidència del Baix Llobregat ..... 25

Lluïsa Moret: “Obrint camí cap a un govern ampli, plural, de progrés i progressista” ..... 26

2.2. Qui és qui als òrgans de govern del mandat 2023-2027 ..... 27

2.2.1. Àrees competencials i executives ..... 28

2.2.2. Grups polítics ..... 29

3. Àrea Metropolitana de Barcelona (AMB) ..... 30

3.1. Acord a quatre bandes ..... 31

3.2. Jaume Collboni, nou president de l’AMB, proposa un pacte metropolità a la resta d’administracions ..... 33

3.2.1. Prioritats del nou Govern metropolità ..... 34

3.2.2. “O som metropolitans, o no serem” ..... 34

3.2.3. La ciutat dels 5,5 milions: un nou pacte metropolità ..... 35

3.3. Configuració del nou Govern de l’AMB ..... 35

3.4. Consell d’alcaldes metropolitans ..... 37

4. Consells Comarcals ..... 38

4.1. Consell Comarcal del Baix Llobregat ..... 38

4.2. Cartipàs Mandat 2023-2027 del Consell Comarcal del Baix Llobregat ..... 39

4.3. Pacte tripartit PSC-ECP-JuntsXCat 2023-2027 al Consell Comarcal del Baix Llobregat ..... 41

**Tribunes**

-La nova Diputació de Barcelona: Un govern ampli i progressista per enfortir el municipalisme, per Lluïsa Moret Sabidó ..... 48

-Fer del Baix Llobregat una comarca encara més prospera i sostenible, per Eva Martínez ..... 50

-Per una veritable metròpolis federal, per Jaume Collboni ..... 52

-Els 30 municipis de la comarca i l’Hospitalet ..... 55

El territori Llobregat segueix com a bastió socialista amb canvis significatius ..... 55

Abrera .....	56
Begues .....	59
Castelldefels .....	62
Castellví de Rosanes .....	65
Cervelló .....	68
Collbató .....	71
Corbera de Llobregat .....	74
Cornellà de Llobregat .....	77
El Papiol .....	80
El Prat de Llobregat .....	83
Esparreguera .....	86
Esplugues de Llobregat .....	89
Gavà .....	92
L'Hospitalet de Llobregat .....	95
La Palma de Cervelló .....	98
Martorell .....	102
Molins de Rei .....	104
Olesa de Montserrat .....	107
Pallejà .....	110
Sant Andreu de la Barca .....	113
Sant Boi de Llobregat .....	116
Sant Climent de Llobregat .....	119
Sant Esteve Sesrovires .....	122
Sant Feliu de Llobregat .....	125
Sant Joan Despí .....	128
Sant Just Desvern .....	131
Sant Vicenç dels Horts .....	134
Santa Coloma de Cervelló .....	137
Torrelles de Llobregat .....	140
Vallirana .....	143
Viladecans .....	146
<b>PODER POLÍTIC .....</b>	<b>149</b>
Irrupció de l'extrema dreta i manteniment del monopoli socialista .....	149
1. Panorama: Els partits i les forces polítiques al Baix Llobregat i l'Hospitalet .....	149
1.1. Descens de les majories absolutes .....	150
1.2. Escassa participació electoral .....	151
1.3. Les regidories i les candidatures a les municipals .....	152
1.4. El pes dels partits en les municipals .....	153

1.5. La representació municipal comparada .....	154
2. Protagonistes .....	155
2.1. El poder polític dels partits .....	155
2.1.1. PSC .....	155
2.1.2. ERC .....	156
2.1.3. Comuns .....	156
2.1.4. Junts- CM .....	157
2.1.5. PP .....	157
2.1.6. Vox .....	158
2.2. El poder femení .....	159
2.3. El poder dels partits a les darreres generals del 23J .....	160
2.4. El pes ideològic municipal .....	161
2.5. Polítics baixllobregatins al Congrés dels Diputats .....	162
2.5.1. PSC .....	162
2.5.2. PP .....	163
2.5.3. Junts .....	163
2.6. I al Senat... .....	163
2.7. A la vora de la representació .....	164
<b>Tribunes</b>	
-Seguir avançant, per Antonio Poveda (PSC) .....	166
-Treballem pel benestar de la gent de Catalunya, per Joan Borràs i Alborch (ERC) .....	168
-Sentit comú davant els reptes dels pròxims 4 anys, per Candela López (Comuns) .....	170
-Junts per Catalunya, segona força política al Baix Llobregat, per Pere Clota (Junts) .....	172
-Trabajar para Castelldefels es trabajar para tí, por Manuel Reyes (PP) .....	174
-Hemos superado en muchos municipios a los partidos separatistas, per Marc Cívico Morales (Vox) .....	176
<b>PODER JUDICIAL</b> .....	
L'augment de l'activitat judicial xoca amb la denúncia dels professionals al Ministeri .....	179
1. Panorama: Distribució territorial de la justícia al Baix Llobregat .....	179
2. Protagonistes: Els partits judicials del territori Llobregat .....	180
2.1. L'Hospitalet de Llobregat, la jurisdicció més àmplia i amb més plets .....	180
2.2. Sant Feliu de Llobregat, el partit més "pacífic" de la comarca .....	181
2.3. Martorell, un partit extens i amb una taxa mitjana de litigis .....	182
2.4. Esplugues, marcada per famosos i una alta capacitat de resolució .....	182
2.5. El Prat, nucli aeroportuari i augment de la litigiositat .....	183
2.6. Gavà, zona turística, de famosos i amb un volum menor de litigis .....	183
2.7. Sant Boi, increment dels litigis i de la capacitat de resolució .....	184
2.8. Cornellà, un partit limitat al municipi però amb un volum considerable de plets .....	184
3. Problemàtica: Efecte dominó a l'Administració de Justícia .....	185

3.1. Què reclamen els jutges, fiscals i lletrats? .....	186
3.2. Els Lletrats de l'Administració de Justícia (LAJ), els primers en pactar amb el Ministeri .....	187
3.3. Els funcionaris, els oblidats i tercers en discòrdia .....	187
3.4. Jutges i fiscals, un pacte car per al Ministeri de Justícia .....	188
3.5. El Ministeri de Justícia i la ministra Pilar Llop, en el punt de mira .....	188
4. Problemàtica específica: L'excessiva rotació al Baix i l'Hospitalet dificulta "tenir jutges, secretaris i funcionaris experts" .....	189
4.1. Justícia de diverses velocitats .....	189
4.2. Infraestructures i condicions laborals precàries .....	190
<b>PODER POLICIAL</b> .....	195
Tensió i incertesa en un entramat policial complex i heterogeni .....	195
1. Panorama: Necessitats comuns al Baix Llobregat i LH .....	195
1.1. Increment dels índexs de criminalitat .....	195
1.2. L'Hospitalet, disminució de les dades delinqüencials a l'estiu de 2023 .....	196
2. La delinqüència ara: augmenten les agressions i la violència domèstica.....	197
3. Seguretat ciutadana: més violència i drogues .....	198
3.1. Augment de la cibercriminalitat i necessitat de millors eines per combatre-la .....	198
3.2. L'emergència del "top manta" a Castelldefels .....	198
4. La violència contra la doma al Baix Llobregat .....	199
4.1. Les sentències condemnatòries, només el 8,7% dels casos a l'AMB .....	200
4.2. Les ordres de protecció denegades són majoritàries .....	201
4.3. Violència masclista per municipis .....	201
5. Protagonistes .....	202
5.1. Els Mossos d'Esquadra, al capdavant de la competència en seguretat ciutadana .....	202
5.1.1. Reforç dels efectius al Baix Llobregat i l'Hospitalet .....	203
5.1.2. Augmenten les detencions policials i els atemptats contra l'autoritat .....	203
5.2. La Policia Local, entre revoltes i avenços .....	205
5.2.1. El polèmic "cas superintendent" de l'Hospitalet .....	205
5.2.2. La Policia Local d'Esplugues compta amb un servei de dron .....	208
5.2.3. El lideratge de Cornellà de l'app de seguretat ciutadana a l'AMB .....	209
5.2.3.1. Parelles de serens garanteixen la seguretat als carrers de Cornellà des de 2022 .....	213
5.3. La Policia Nacional, un compromís bicentenari .....	214
5.3.1. Competències exclusives en Estrangeria i Llocs Fronterers .....	214
5.3.2. L'Aeroport d'El Prat: nexa clau per al terrorisme i el narcotràfic .....	215
5.3.3. Les brigades provincials: lluita contra el cibercrim i cooperació internacional .....	216
5.4. La Guàrdia Civil, històricament arrelada al Baix Llobregat .....	217
5.4.1. Minvament de competències policials .....	217
5.4.2. Resguard duaner de l'Estat i control de les aigües territorials .....	218



<b>PODER MEDIÀTIC</b> .....	221
Els mitjans del Baix Llobregat i l'Hospitalet sobreviuen a la crisi .....	221
1. El periodisme proper, bàsic per la democràcia al món .....	221
1.1. El Baix Llobregat al mapa informatiu .....	222
1.2. Salut de la premsa de proximitat a Catalunya .....	223
1.3. Publicitat als mitjans locals .....	223
1.4. El Baix Llobregat evoluciona amb la seva premsa .....	224
2. Protagonistes .....	224
2.1. Premsa comarcal .....	224
2.1.1. La Bústia: Informant sobre el nord de la comarca des de 2007 .....	224
2.1.2. El Far: La veu de la comarca en temps de canvi i superació .....	225
2.1.3. El Llobregat: Alts i baixos .....	226
2.1.4. La Premsa del Baix: el diari comarcal fruit de la crisi .....	227
2.1.5. Llobregat digital: una web comarcal en creixement .....	227
2.1.6. Catalunya Metropolitana .....	227
2.2. Mitjans locals impresos .....	229
2.2.1. Dues publicacions locals deganes .....	229
2.2.1.1. El Llaç, una de les capçaleres històriques del país .....	229
2.2.1.2. Delta: 46 anys informant amb passió sobre la vida local del Prat .....	230
2.2.1.3. Altres mitjans locals .....	231
2.2.2. Grup Comunicació 21 consolida la xarxa de premsa de proximitat amb Línia .....	231
2.3. Mitjans locals digitals .....	232
2.3.1. Fet a Sant Feliu: el diari digital que reflecteix el batec de la ciutat .....	232
2.3.2. Viu Molins de Rei .....	232
2.3.3. El Tot l'Hospitalet i Baix Llobregat, creixent a les xarxes socials .....	233
2.3.4. Lestaca.com, de l'associació Foment de la Informació Crítica (FIC) de l'Hospitalet .....	233
3. Institucional. Mitjans públics .....	234
3.1. Butlletins municipals .....	234
3.2. Ràdios municipals .....	234
3.2.1. Reivindicació de l'obertura de Ràdio L'Hospitalet i la celebració de debats electorals en el dia mundial de la Llibertat de Premsa .....	235
3.2.2. Ràdio Cornellà .....	238
3.3. Televisions locals .....	239
3.3.1. ETV: compromís de qualitat i proximitat .....	239
<b>Tribunes</b>	
-Creiem en la nostra essència per combatre la desinformació, per Imanol Crespo Martínez .....	240
-Catalunya Metropolitana, un exercici d'imaginació pel periodisme del futur, per Josep Carles Rius .....	242

<b>MÓN ECONÒMIC</b> .....	245
L'economia del territori Llobregat resisteix millor del que s'esperava .....	245
1. Panorama: EL Baix i LH aporten més del 14% del PIB de Catalunya .....	245
2. Radiografia de l'economia catalana .....	246
2.1. Resisteix millor per la fortalesa que mostren les exportacions .....	246
2.1.1. L'automoció, motor de les exportacions .....	246
2.1.2. Pujada generalitzada de venda de vehicles .....	247
2.2. L'avanç es produeix tot i l'atonía de la demanda interna .....	248
2.2.1. La demanda interna podria contribuir al creixement del PIB en propers trimestres .....	248
2.3. L'acord salarial per consolidar la caiguda de la inflació .....	249
2.4. Els tipus d'interès es mantindran elevats amb una fiscalitat expansiva .....	249
2.5. L'ocupació s'accelera gràcies a la immigració i malgrat l'envelliment de la població .....	250
2.6. Es pot mantenir aquest creixement cap endavant? .....	250
2.7. Recuperació i superació del PIB i PIB per càpita al 2024 .....	251
3. Conjuntura econòmica a l'Hospitalet i Baix .....	253
3.1. Fort ritme de creixement també al Baix .....	254
3.1.1. Ocupació a altres comarques i treball autònom .....	255
3.1.2. Activitats de tecnologia alta és superior a la mitjana catalana .....	257
4. Població: menys menors de 16 anys i més majors de 64 .....	258
4.1. La població estrangera es manté estable .....	259
5. Captació de recursos amb l'Oficina de Projectes Europeus del Baix .....	260
5.1. El Baix Llobregat ha mobilitzat més de 220 milions d'euros dels fons Next Generation .....	261
6. Reptes de futur en transició energètica .....	261
6.1. Els empresaris defensen la MAT fins a Begues davant la manca de projectes de renovables .....	262
7. L'eina de la concertació comarcal .....	263
8. Protagonistes: Cap a la reindustrialització .....	264
8.1. De territori agrícola a una comarca industrial .....	264
8.2. Hub agroalimentari: obres contra les inundacions, tecnologies i control d'hivernacles .....	265
8.2.1. De mil empreses a 300 .....	265
8.2.2. Una agricultura potent productiva .....	266
8.3. Incentivar els polígons industrials i la investigació .....	267
8.4. Química: més fàbriques i talent .....	268
8.4.1. Manca de personal .....	268
8.5. El metall: innovació exponencial per la reconversió .....	268
9. Avantatges i inconvenients de la proximitat de Barcelona .....	269
10. Èxit d'operacions a l'aeroport de Barcelona .....	269
11. El sector immobiliari desaccelera .....	270
11.1. Incentivar el lloguer i sol públic .....	271
12. El turisme també remonta .....	272

12.1. Aposta pel turisme familiar i sostenible ..... 273

12.2. Atributs de l’oferta turística ..... 274

12.3. Sabors de l’horta del Parc Agrari ..... 274

12.4. Turisme de natura amb la xarxa de senders ..... 275

12.5. Nou pla estratègic de desenvolupament turístic ..... 275

    Fort desplegament d’infraestructures ..... 276

    La transició energètica transformarà el Port de Barcelona en un hub d’energies renovables ..... 280

    Consorci de la Zona Franca de Barcelona: Fabrica oportunitats de futur per l’àrea metropolitana de Barcelona ..... 284

    Òrgans de govern del CZFB ..... 294

**Tribunes**

-Viladecans The Style Outlets, palanca econòmica i social comarcal, per Maria Jesús Montesinos ..... 296

-Tenim avantatge competitiu sobre altres territoris, per Joan Soler ..... 298

-Preparar-nos per a la implementació de les tecnologies que regnaran d’aquí 10 anys, com la IA, per Natalia Mir ..... 300

-Al Baix vam fer la revolució industrial amb la meitat de temps que altres comarques, per Maria Rosa Fiol ..... 302

**MÓN LABORAL** ..... 305

El mercat laboral, en rècords al Baix Llobregat i l’Hospitalet ..... 305

1. Panorama: Situació del mercat laboral ..... 305

    1.2. Joves, dones i majors de 45 anys, a l’espera de llocs de feina de qualitat ..... 306

    1.3. Variacions fruit de la reforma laboral en la contractació..... 306

2. Auge de la logística i altres sectors ..... 308

3. Baixos salaris i acord pels convenis col·lectius ..... 308

4. Reindustrialització i digitalització, nous reptes de present i futur ..... 309

    4.1. Reindustrialització de Nissan ..... 309

    4.2. Projecte d’ampliació de l’Aeroport d’El Prat ..... 310

5. Polítiques públiques per a l’ocupació i la formació ..... 310

6. Professions més demandades al Baix ..... 311

    6.2. Igualtat: 140 anys de l’Escola de la dona amb més cursos ..... 312

    6.3. Els reptes per a un nou contracte social metropolità ..... 314

7. Formació i aprenentatge continu a les empreses ..... 316

8. Els riscos de l’assetjament laboral ..... 318

9. El 84% de l’empresariat rebutja la reducció de jornada laboral ..... 319

10. Sindicats ..... 320

**Tribunes**

-Transicions justes i un nou contracte social pel segle XXI, per Josep M. Romero Velarde ..... 322

-Trellall i futur a l’Hospitalet: molt fet, molt per fer, per Lorena González Baena ..... 324

-Un mercat laboral canviant, incert i fràgil, per Cristina Gelabert .....	326
---	-----

## **MÓN ASSOCIATIU** .....

Les xarxes socials aforeixen un associacionisme més líquid .....	329
1. Panorama: La participació ciutadana en associacions va en descens .....	329
2. Protagonistes: Al Baix Llobregat i l'Hospitalet hi han 5.692 associacions .....	330
2.1. Les associacions culturals són gairebé el 50% .....	331
2.1.1. Arrelament del moviment ateneista .....	331
2.1.2. Entitats d'estudis: una comarcal i diverses locals .....	332
2.2. L'associacionisme feminista .....	333
2.3. Associacions artístiques i d'arrel .....	334
2.4. ... i les temàtiques .....	334
2.5. Més de 1.700 esportives .....	334
2.6. De lleure i educatiu .....	335
2.7. Mediambientalistes i animalistes .....	335

### **Tribuna**

-Vida, barri, dignitat, per Julián Carrasco .....	336
---	-----

## **MÓN RELIGIÓS** .....

Una carrera de fons: La pluralitat religiosa amenaçada per l'ateisme .....	339
1. Panorama: El catolicisme persisteix entre la meitat de la població .....	339
1.1. Disminueix el percentatge de població que es considera creient .....	340
2. Protagonistes .....	340
2.1. El bisbat de Sant Feliu, l'epicentre catòlic del Baix Llobregat .....	340
2.2. Càritas Diocesana: lluita continuada contra la desigualtat social .....	341
2.3. La Mare de Déu de Montserrat, patrona de la Diòcesi .....	342
2.3.1. 2025, l'any del mil·lenari de Montserrat .....	343
2.4. Les Esglésies Evangèliques: una forta tradició a Catalunya .....	344
2.5. L'Islam: la tercera religió amb més fidels al Baix Llobregat .....	345
2.6. Els testimonis de Jehovà: confessió minoritària i amb influència al territori .....	346
2.7. Els mormons: al Baix Llobregat des dels anys 70 .....	346
2.8. Els cultes orientals: budisme, hinduisme, taoisme, sikhisme i la fe Bahà'í .....	346
2.9. Els cristians ortodoxos: l'invisible 1,3% de la població .....	347
2.10. L'ateisme i l'agnosticisme: la societat no creu en les deïtats, però si en altres espiritualitats .....	347
2.11. Oberts a la pluralitat: el 68% dels catalans consideren important conèixer la diversitat religios del territori .....	348

### **Tribuna**

-L'església del silenci i de la paraula, per Agustí Cortés Soriano .....	349
--	-----

<b>MÓN CULTURAL</b> .....	351
Cal crear a la comarca un Observatori de la Cultura .....	351
1. Panorama: Existeix la marca cultural “Baix Llobregat” .....	351
2. Protagonistes. Qui fa cultura al Baix Llobregat? .....	352
2.1. Els ajuntaments .....	352
2.2. Altres institucions .....	357
3. Les associacions culturals .....	358
4. Les empreses culturals .....	361
5. Les persones a títol individual .....	361
<b>Tribunes</b>	
-50 anys treballant pel dret a la cultura al Baix Llobregat, per Genoveva Català i Bosch .....	362
-El Centre d’Estudis de l’Hospitalet fa 40 anys i manté vigents els objectius, per Carme Rimbau i Cabrera ....	364
<b>MÓN EDUCATIU</b> .....	367
El repte de garantir l’equitat educativa dins i fora de l’aula .....	367
1. Panorama: Un sistema amb desigualtats .....	367
2. Matriculacions .....	367
2.1. Petita infància .....	367
2.2. Ensenyament obligatori i post-obligatori .....	368
2.3. Escoles d’ensenyament internacional .....	370
2.4. Formació professional a l’alça .....	371
2.5. Biaix de gènere a l’FP .....	371
2.6. FP Dual .....	372
2.7. Mesures per reduir l’abandonament escolar .....	372
2.8. La lluita contra la segregació escolar .....	373
2.9. Reptes pendents .....	375
2.10. Educació superior .....	375
2.11. La Universitat .....	375
2.11.1. Castelldefels, pol d’atracció .....	375
2.11.2. Campus UB Bellvitge, el clúster sanitari .....	377
2.11.3. Nou campus docent a Sant Boi .....	378
2.11.4. L’estiu, més enllà de l’esbarjo .....	378
<b>Tribuna</b>	
-Viladecans aposta per l’èxit educatiu amb abandonament escolar zero, per Gisela Navarro .....	380
<b>MÓN SANITARI</b> .....	383
Avenços en el camp de la investigació i fatiga dels professionals sanitaris .....	383
1. Panorama: Canvis al sistema sanitari .....	383
1.1. L’ICS, major proveïdor del CatSalut .....	383

1.2. Transformació digital en l'assistència de patologies .....	384
2. Protagonistes: Centres hospitalaris clau .....	384
2.1. Idibell .....	384
2.2. Hospital Universitari de Bellvitge (HUB) .....	385
2.2.1. El HUB: 50 anys d'història .....	386
2.2.2. Pioner en iniciatives de Psicologia Clínica .....	386
2.2.3. Bioclúster d'innovació i salut a Bellvitge .....	387
2.2.4. Obstacles al Biopol-Granvia .....	387
2.3. Bellvitge, l'Idibell i l'ICO: lideratge en investigació .....	389
2.4. Hospital de Viladecans .....	389
2.4.1. Premiat per l'estratègia de gestió de la sang .....	390
2.5. Hospital de Martorell .....	390
2.5.1. Tancament de la primera casa de parts .....	390
2.5.2. Renovació dels equipaments .....	390
2.6. Sant Joan de Déu Esplugues .....	391
2.6.1. Elit .....	391
2.7. Parc Sant Joan de Déu de Sant Boi .....	392
2.7.1. Noves tecnologies .....	392
2.8. Vithas inverteix 90 milions a Esplugues en un hospital que obrirà el 2025 .....	392
3. Radiografia sanitària .....	393
3.1. Els serveis sanitaris catalans .....	393
3.1.1. L'Atenció Primària .....	393
3.1.2. Els hospitals del Baix Llobregat, ofegats per la pressió .....	393
3.1.3. El personal sanitari es mobilitza .....	395
3.2. Salut ciutadana .....	396
3.2.1. La densitat als barris de l'Hospitalet .....	396
3.2.2. Vulnerabilitat de les ciutats al canvi climàtic .....	396
3.2.3. Mesures per a pal·liar els efectes .....	397
3.2.4. Addiccions de comportament o "sense substància" .....	397
3.3. Estudis en ciències de la salut .....	398

## Tribunes

-Idibell, recerca que canvia vides, per Gabriel Capella .....	400
-Eficiència i qualitat en els serveis públics de salut, per Cristina Capdevila i Aguilera .....	402

## MÓN ESPORTIU .....

El Baix Llobregat, epicentre de l'esport català .....	405
1. Panorama .....	405
2. Infraestructures .....	405
2.1. FC Barcelona .....	405

2.1.1. Ciutat Esportiva Joan Gamper .....	405
2.1.2. Estadi Johan Cryff .....	406
2.1.3. Can Rigalt .....	406
2.2. RCD Espanyol .....	407
2.2.1. Stage Front Stadium .....	407
2.2.2. Projecte Ciutat Esportiva .....	407
2.3. Federació Catalana de Futbol .....	408
2.3.1. Futura Ciutat Esportiva .....	408
2.4. Emilio Sánchez Club .....	408
2.5. Canal Olímpic de Catalunya .....	408
2.6. Centre Municipal de Vela El Prat .....	409
2.7. Club de Golf Barcelona .....	409
2.8. Residència Joaquim Blume .....	409
3. Clubs .....	410
3.1. Futbol .....	410
3.1.1. UE Cornellà .....	410
3.1.2. AE El Prat .....	410
3.1.3. CE L'Hospitalet .....	411
3.1.4. UE Castelldefels .....	411
3.1.5. Levante Las Planas .....	411
3.2. Bàsquet .....	412
3.2.1. CB Prat .....	412
3.2.2. Bàsquet Cornellà .....	412
3.2.3. FB Barcelona CBS .....	412
3.2.4. Bàsquet UNES Barça .....	412
3.3. Beisbol .....	413
3.3.1. CB Viladecans .....	413
3.3.2. CBS Sant Boi .....	413
3.4. Rugbi .....	415
3.4.1. UE Santboiana .....	415
3.5. Altres esports .....	415
4. Esportistes destacats .....	416
4.1. Jordi Alba .....	416
4.2. Éric García .....	416
4.3. Nico Melamed .....	416
4.4. Germans Gasol .....	417
4.5. Aina Ayuso .....	417
4.6. Irene González .....	418
4.7. Laia Sanz .....	418

4.8. María Vicente .....	418
4.9. Joel Plata .....	419
4.10. Alba Petisco .....	419
4.11. Nil Llop .....	419
4.12. Tania Álvarez .....	421
4.13. Núria Marquès .....	421
5. Esportistes retirats .....	421
5.1. Víctor Valdés .....	421
5.2. Dani Jarque .....	422
5.3. José Miguel Ruiz Cortés .....	422
5.4. Juan Carlos Navarro .....	423
5.5. Félix Cano .....	423
5.6. Elisabeth Fuentes Flores .....	423
5.7. Ot Pi .....	424
5.8. Daniel Comas Riera .....	424
5.9. Valentí Massana .....	425
5.10. Reyes Estévez .....	425
5.11. Montserrat Pascual .....	425
6. Esport Amateur .....	426
6.1. Promoció esportiva .....	426
6.1.1. Consell Esportiu del Baix Llobregat .....	426
6.1.2. Activitat Física Adaptada .....	426
6.2. Escolar .....	426
6.2.1. Juga Verd Play .....	426
<b>Tribunes</b>	
-Un sueño hecho realidad, per Cristian Gómez .....	427
-Valores seculares, per Aurora Bravo .....	428
-El nostre esport ha d'educar en valors, per Salvador Valls .....	430
<b>CRENCIALS</b> .....	432
<b>AGRAÏMENTS</b> .....	433



## MANDAT 2023-2027, QUATRE ANYS DETERMINANTS PER AL FUTUR



**JOAN CARLES VALERO**

Editor i fundador de BCN Content Factory. Periodista i professor a la Universitat Abat Oliba-CEU. Relacions institucionals i externes del Grup Vocento a Catalunya

**E**n aquesta tercera edició del llibre i web “Qui és Qui al Baix 2023.2027 Radiografia dels que manen al Baix Llobregat i l’Hospitalet”, que sota la capçalera Next Llobregat edita cada quatre anys BCN Content Factory amb el suport de La Vanguardia, mantenim l’objectiu de ser l’única enciclopèdia comarcal. No només oferim els 540 nous càrrecs electes amb la renovació de les administracions locals de primer i segon nivell (31 ajuntaments, Diputació, AMB i Consell Comarcal), sino també aprofitem per fer una panoràmica de 360 graus als àmbits que afecten a la vida quotidiana de la ciutadania identificant els protagonistes i les seves opinions dels poders judicial, policial, polític (els partits), mediàtic i els mons econòmic, laboral, associatiu, religiós, cultural, educatiu, sanitari i esportiu.

El mandat del període 2023-2027 serà clau en molts aspectes. El més comú i alhora urgent, és la consolidació de la transformació necessària en els nostres municipis per fer front a l’emergència climàtica. Perquè el 30 de juny de 2026 és quan s’hauran de fer possibles les inversions associades als fons Next Generation EU, en els que l’acceleració de la transició verda



ocupa un lloc central. Qualsevol demora en l’ambició amb aquest objectiu pot veure’s severament penalitzada amb la pèrdua d’accés a aquest recursos extraordinaris i, al temps, l’aprofundiment del retard que patim respecte altres països del nostre entorn.

### **El poder local creix arreu d’Europa**

Avançar en tot el que representa l’Agenda 2030 de Nacions Unides i els 17 Objectius de Desenvolupament Sostenible (ODS) també és determinant en aquest mandat, perquè si no ho fa en aquests quatre anys, difícilment l’aconseguirà després. També dins d’aquest mandat 2023-2027 l’Àrea Metropolitana de Barcelona

(AMB) complirà 15 anys i el seu nou president, l'alcalde Jaume Collboni, ja ha dit quina serà la trajectòria futura.

Actualment, només existeix una administració metropolitana en funcionament a Espanya: l'Àrea Metropolitana de Barcelona (AMB), creada mitjançant la llei 31/2010 del Parlament de Catalunya. La realitat metropolitana no és prou reconeguda a nivell estatal, en comparació al que succeeix als principals països de la Unió Europea. En els darrers 15 anys, en canvi, sí que s'ha produït a diversos països d'Europa una eclosió i reconeixement de les realitats metropolitanes, tot i que s'han seguit models diferents: des de la transformació de les províncies en àrees metropolitanes per a les majors ciutats italianes (14 Città Metropolitana) fins la constitució d'ens metropolitans amb elecció directa, tot i que amb poders limitats, al Regne Unit (10 Combined Authorities), passant per Alemanya (12 regions metropolitanes) o Portugal (Lisboa i Porto), sense oblidar que també la centralista França (amb 21 Métropoles) presenta majors avenços.

L'alcalde de Barcelona, Jaume Collboni, ha proposat impulsar la regió metropolitana, afegint municipis d'altres comarques colindants, per donar entitat política i administrativa a aquesta àrea que engloba a 5,5 milions de persones, de les que 1,1 milions corresponen

al territori Llobregat (Baix Llobregat i l'Hospitalet). Segons Collboni, es necessiten polítiques comunes i solucions compartides amb un doble objectiu: garantir que l'Àrea Metropolitana ofereixi igualtat d'oportunitats i de progrés als seus habitants i afrontar la transició energètica, ecològica i digital sense generar noves desigualtats.

Aquestes reflexions les ha fet Collboni a principis d'octubre de 2023 a RethinkBCN, òrgan de la Societat Barcelonesa d'Estudis Econòmics i Socials de Foment del Treball, en el marc del seu cicle de conferències 'Fer metròpoli' a la seu de Foment del Treball. L'alcalde de Barcelona i president de l'Àrea Metropolitana de Barcelona, ha defensat la ponència 'Impulsar la Metròpoli federal'.

### **Una Regió metropolitana de 5,5 milions d'habitants**

Collboni proposa impulsar amb l'horitzó de 2030 la regió metropolitana, afegint municipis d'altres comarques colindants, per donar entitat a aquesta àrea en la que hi viuen 5,5 milions de persones. "Amb aquestes dimensions es pot començar a comptar en l'àmbit internacional", defensa. I afegeix que "l'objectiu és que hi hagi un subjecte polític que aplegui els municipis de les comarques de la regió metropolitana per articular





polítiques comunes i solucions compartides” amb un doble objectiu: “garantir igualtat d’oportunitats i de progrés als seus habitants i afrontar la transició energètica, ecològica i digital sense generar noves desigualtats” afirma.

Per dur terme aquesta iniciativa, el president de l’AMB aposta per “en qualsevol procés fer més òptimes les polítiques a escala regional, hi ha d’haver una cessió de competències des dels Ajuntaments però també d’altres administracions públiques, com són l’Estat o la Generalitat, que han de retornar competències als ens supramunicipals”. Per Collboni és l’hora d’obrir una nova etapa metropolitana i passar de l’administració a la governança decidida i eficaç. “Barcelona parlarà de tu a tu amb tots els seus municipis veïns. Som un sistema de ciutats, diverses i plurals. I això vol dir eliminar barreres físiques, però també socials”.

El president de l’Àrea Metropolitana també defensa com a màxim representant d’aquesta entitat les prioritats: Un desenvolupament inclusiu, socialment més just, ambientalment sostenible i que impulsi la innovació cultural i tecnològica. Entre

les prioritats concretes, l’habitatge és segons Collboni “la gran urgència que hem d’atendre i el factor que avui més afecta la vida de joves i famílies, per planificar el seu projecte de vida” amb el repte d’aplicar la Llei d’Habitatge a tota l’àrea metropolitana i d’augmentar l’oferta d’habitatge social. Sobre l’ocupació, tot i les bones dades econòmiques d’increment de treballadors afiliats a la Seguretat Social i l’augment de contracte indefinits “s’han de continuar generant oportunitats i això passa per atreure

noves activitats, diversificar l’economia i millorar infraestructures” ha explicat.

### **El repte de la mobilitat i Zones de Baixes Emisions**

En l’àmbit de la mobilitat, Collboni remarca la necessitat que la xarxa de Rodalies funcioni millor, incloent-hi els ferrocarrils de la Generalitat i la xarxa d’autobusos interurbans, que són competència de la Generalitat. I en matèria de cultura assenyala la possibilitat que equipaments, escoles i centres de creació dels 36 municipis de l’actual AMB es converteixin en un circuit cultural de primera magnitud.



Entre els deures del mandat 2023-2027 també cal redondar que les normatives de l'Estat han fet obligatòries les Zones de Baixes Emisions (ZBE) per als municipis de més de 50.000 habitants, categoria en la que estan, a més de l'Hospitalet, Cornellà i Esplugues, ja incloses en la ZBE de les Rondes, altres ciutats com Sant Boi, Castelldefels, Viladecans, El Prat i Gavà. Però sense una visió i coordinació de conjunt i, sobretot, sense aplicar solucions similars a la resta de municipis que formen part del conglomerat metropolità, l'efectivitat d'aquestes mesures és qüestionable.

A l'any 2023, el 34% dels desplaçaments a la regió metropolitana es fan en vehicle privat, dels quals cada dia entren a la ciutat de Barcelona 450.000 persones en vehicle privat. Els desplaçaments amb el Baix Llobregat gairebé arriben al 40% d'aquestes quantitats. És evident, doncs, que a banda de les restriccions (i aquí caldrà veure com s'entoma en aquest mandat el debat sobre l'establiment d'un peatge urbà) calen alternatives de més i millor transport públic i més i millors connexions transversals, que enllacin directament i de manera còmoda els municipis de la comarca amb la resta de l'anomenat Arc Metropolità i els seus entorns. La Generalitat i l'Autoritat del Transport Metropolità tenen força deures en aquest període més enllà de la posada en marxa definitiva de la T-Mobilitat, i caldrà l'entesa i cooperació dels municipis metropolitans (dins i fora de l'AMB) per fer front comú alhora de reclamar les inversions estipulades al Pla Director d'Infraestructures o al Pla de Rodalies.



En matèria mediambiental cal tenir present que el futur de les platges metropolitanas és motiu de preocupació des de fa temps i va més enllà fins i tot de la pèrdua de la seva funció recreativa i més ara quan serem el centre d'atenció mundial amb la Copa Amèrica de Vela a l'estiu de 2024. Com ho és també, en un altre front, la conservació, i en la mesura del possible, la millora de la biodiversitat en tot el territori metropolità, que també requereix de l'atenció, i en aquest sentit, Collserola, el gegantí Central Parc metropolità, és determinant.

### Capitalitat europea de la democràcia

A més a més, cal tenir en compte que durant el mateix període s'haurà de produir un altre fet significatiu, com és l'aprovació definitiva del Pla Director Urbanístic Metropolità i la seva derivació en un Pla General d'Ordenació Urbana Metropolità que serà el veritable substitut del Pla General Metropolità de 1976. El tractament urbanístic de l'àrea metropolitana amb criteris del segle XXI enlloc dels establerts fa 50 anys segur que ajudarà en la transició verda i a omplir les nostres ciutats de més natura.

També Barcelona serà la Capital Europea de la Democràcia i fins l'octubre de 2024 acollirà una sèrie d'es-





deveniments, conferències, activitats d'àmbit europeu i internacional vinculats a la innovació democràtica i a la participació ciutadana, però també a la cultura, l'educació i a l'espai públic. Barcelona i la seva regió metropolitana volen assumir el repte de ser un referent en la promoció d'una democràcia activa, inclusiva i participativa. Amb aquesta capitalitat, s'obre una oportunitat única per fer avançar les polítiques democràtiques a nivell local i europeu, i inspirar altres comunitats a treballar juntes per un futur millor per a tothom. L'alcaldeessa i senadora Nuria Marin, hauria de millorar les seves practiques en aquest sentit, per exemple, participant en els debats electorals i atenent a les peticions d'entrevistes dels periodistes o d'entitats, cosa que fins ara no ha fet.

### Pagesos de la informació

I parlant de periodisme, destaquen en aquest ofici els que actuem com a pagesos de la informació per evitar el parany de la instantaneïtat i les víriques xarxes socials, encara que les utilitzin previ pas per una refinaria que filtri el que és factual de l'opiniatiu, una altra de les plagues actuals. Optar pel periodisme de servei, d'orientació i interpretació de per què passa el que passa, en detriment del postnoticiós,

és un valor també en alça en aquests temps d'atropellament ideològic.

Amb el periodisme passa com amb la naturalesa: socialment es concedeix un valor proper a zero perquè el seu accés és gratuït. Però segons la llei del mercat de l'oferta i la demanda, això hauria de canviar perquè l'oferta de recursos naturals i de veritats es continua reduint i la demanda, és a dir, la població, segueix creixent i necessitant aquest aliment mental que és la bona informació com base per prendre decisions tan encertades com sigui possible per estar basades en realitats. Només així s'evita la toxicitat.

Siguem clars: fem servir la natura perquè és valuosa, però correm el risc de perdre-la perquè és gratuïta. Com el periodisme, en crisi permanent des que es va democratitzar l'accés a continguts en línia. El que és rellevant davant d'aquesta situació és l'actitud que adoptem. Molts són els periodistes que col·lapsen com els nostres ordinadors quan són inoculats pel virus de la desocupació, la desesperança o quan es bloquegen bruscament davant la quantitat de tasques obertes. La solució és sempre reiniciar. Igual que els ordinadors, necessitem aturar-nos i trobar-nos tot sols amb nosaltres mateixos per reprendre el sistema operatiu de la nostra existència. En definitiva, «resetejar» les nostres vides, la nostra professió per reprendre-les des del compromís, reprendre-les amb plenitud en una mena de metanoia professional a partir d'un canvi d'enfocament, de percepció. En definitiva, un gir a la conducta i el destí.



Per això m'encanta adonar de les iniciatives d'esperits inquiets, emprenedors i pizpirets de col·legues com els set que m'acompanyen en aquesta aventura enciclopèdica del Qui és Qui al Baix 2023-2027.

### Aposta multiplataforma

Hem emprès aquesta aposta multiplataforma més enllà de limitar-nos a editar un llibre, com vam fer fa quatre anys. D'aquesta manera, garantim una major audiència i complim rigorosament l'esperit de servei públic que és el nord i guia del periodisme. Des de la nostra web [quiesquialbaix.com](http://quiesquialbaix.com) es poden consultar tots els capítols i informacions, així com els reportatges i opinions del llibre de manera gratuïta. La web l'actualitzarem fins a l'any 2027, quan es renovaran les institucions municipals i també les de segon nivell que igualment incideixen en els ciutadans, com el Consell Comarcal, la Diputació i l'AMB.

En aquesta obra es fa una repassada de les nostres institucions i representants, dels nostres partits polítics i els seus dirigents, de la justícia i els seus professionals, de la policia, l'economia i els empresaris, dels sindicats, el complex món social i mediàtic, de les iniciatives culturals, el món educatiu, sanitari, religiós i de lleure. I també hem volgut comptar-ne amb la veu dels protagonistes, amb la inclusió d'articles a la majoria dels àmbits mencionats.

### Com obtenir un llibre?

Els lectors també poden descarregar-se gratuïtament el mateix contingut d'aquest llibre i de la web en format PDF, maquetat a tot color. Es pot fer des de la mateixa web [quiesquialbaix.com](http://quiesquialbaix.com) i també des de [lavanguardia.com](http://lavanguardia.com) i [bcncontentfactory.com](http://bcncontentfactory.com). Qui vulgi tenir el llibre enquadernat entre les mans, pot escriure a [coordinacion@bcncontentfactory.com](mailto:coordinacion@bcncontentfactory.com) i l'enviarem.

Finalment, vull donar les gràcies a tot l'equip que ha fet possible aquesta feina, periodistes i col·laboradors seniors i juniors. I per suposat, gràcies als amics de La Vanguardia, publicació de referència a Catalunya, pel seu impuls per fer possible aquest projecte. També gràcies al suport de algunes de les institucions i empreses de la comarca, com el Consorci de la Zona Franca de Barcelona, motor de desenvolupament econòmic i la Diputació, a més dels ajuntaments i empreses que figuren al final del llibre a la pàgina d'agraïments, doncs sense el seu ajut hauria estat impossible posar a l'abast de tothom de forma gratuïta aquesta obra multiplataforma. A més a més, vull donar les gràcies a totes les persones i entitats que han volgut parlar amb nosaltres, aparèixer en aquestes pàgines o que han cedit imatges i recursos de manera gratuïta. A tots ells i elles, moltes gràcies. Enjoynalism!



**PODER INSTITUCIONAL**

**EL BAIX LLOBREGAT TREU PIT A LES ADMINISTRACIONS LOCALS DE SEGON NIVELL**

**J. C. Valero**

**1. PANORAMA**

**Representació indirecta i efectes directes**

Les institucions supramunicipals, o de segon nivell, són entitats polítiques que estan integrades per polítiques que han estat escollits de manera indirecta, és a dir, com a resultat de les decisions dels partits polítics i de la força que els votants els han donat en les eleccions municipals, les darreres, al maig del 2023.

Però tot i ser organismes formats a partir d'una representació indirecta de la ciutadania, són les que

més directament afecten els ciutadans i ciutadanes que viuen o treballen al territori del Baix Llobregat i l'Hospitalet, en paral·lel als ajuntaments. La Diputació de Barcelona, l'Àrea Metropolitana de Barcelona (AMB) i el Consell Comarcal del Baix Llobregat han constituït els seus plenaris i òrgans de govern del mandat 2023-2027, un cop celebrades les eleccions municipals del 28 de maig del 2023.

**2. Diputació de Barcelona**

La Diputació de Barcelona és una institució de govern local de la província de Barcelona, amb 311 municipis en xarxa, representant el 24% del total de la superfície de Catalunya i el 74,4% del total de la població catalana, més de cinc milions i mig de persones. La Diputació actua directament prestant serveis i col·laborant amb els ajuntaments.

Amb un pressupost de 1.241,88 milions per a l'any 2023, amb un augment del 4,28% respecte l'any anterior, la seva acció fonamental és donar suport tècnic, econòmic i tecnològic als ajuntaments perquè puguin prestar serveis locals de qualitat i de forma homogènia a tot el territori. També coordina els serveis municipals i organitza serveis públics supramunicipals. El 83% d'aquest pressupost es destina a actuacions adreçades –directes o indirectes- als governs locals de la província i la seva ciutadania. La xifra supera els 898 milions d'euros. Pel diputat de Recursos Humans, Hisenda i Serveis Interns de l'anterior mandat, l'alcalde





de Viladecans, Carles Ruiz, aquesta aposta posiciona la corporació «com una entitat de reforç» als governs locals, una cooperació que esdevé «una singularitat de la Diputació de Barcelona» en relació a les altres diputacions de l'Estat.

La institució està formada i governada per alcaldes i regidors dels ajuntaments de la província, agrupats per partits judicials i que són escollits de manera indirecta, perquè els diputats provincials són elegits d'acord amb el nombre de vots obtinguts per les candidatures que han superat el 3%. En ser un òrgan d'administració local, juntament amb els ajuntaments, conforma una de les administracions més properes i més coneixedora de les realitats i necessitats del territori i dels seus habitants. Així, l'objectiu és que l'organització i execució dels serveis sigui la més adequada i eficient a l'hora de treballar pel benestar de totes les persones, amb una gestió feta des de la proximitat. El model de treball se suporta en el Pla Xarxa de Governos Locals, que es fonamenta en un programa d'actuació conjunt, amb l'objectiu de fer més eficient l'acció pública. La finalitat d'aquest model de treball conjunt és compartir objectius per crear més benestar al territori i millorar la qualitat dels serveis. L'assistència i la cooperació amb els governs locals es concreta en la transferència de recursos tècnics (assessorament i assistència), recursos econòmics (ajuts, fons de prestacions i crèdits) i recursos materials (prestació directa del servei per part del personal de la Diputació de Barcelona).



L'Estatut d'Autonomia del 2006 preveu la substitució de les diputacions pels consells de vegueries, però la realitat és que encara no sembla, a curt termini, que aquesta substitució tingui interès polític en fer-se realitat.

Cinc alcaldes del Baix Llobregat i l'Hospitalet han presidit la Diputació de Barcelona en els darrers anys. Jose Montilla Aguilera, alcalde de Cornellà des del 1985 fins el 2004, va ser president de la Diputació del 2003 a 2004. Posteriorment, va ser ministre d'Indústria, Turisme i Comerç del govern de José Luis Rodríguez Zapate-



ro des del 2004 a 2006. Finalment, des del 2006 a 2010, va ser president de la Generalitat de Catalunya.

Celestino Corbacho Chaves, alcalde de l'Hospitalet de Llobregat del 1994 a 2008, va ser president de la Diputació del 2004 a 2008. Del seu mandat destaca un acord amb la Generalitat que suposa el reconeixement de la feina que fa la Diputació; s'erigeix com un dels promotors que el nou Estatut d'Autonomia de Catalunya tingui un accent municipalista i reconegui el paper dels ens locals en la construcció del país. Va presentar la seva renúncia el 13 d'abril de 2008 després d'haver estat nomenat ministre de Treball i Immigració al Govern espanyol, càrrec que va mantenir fins al 20 d'octubre del 2010.

## 2.1. Nova presidència del Baix Llobregat

El mandat 2011-2015 es va trencar el domini socialista de 36 anys a la Diputació, amb l'elecció de Salvador Esteve. El següent mandat, CiU i ERC, que van superar al PSC en escons provincials, van arribar a un pacte per fer presidenta a l'alcalde de Sant Cugat, la convergent Mercè Conesa, que va dimitir el 2018 per fer-se càrrec del Port de Barcelona, ocupant aleshores la presidència de la Diputació l'alcalde d'Igualada, Marc Castellés.

Al darrer mandat va canviar el panorama. El PSC va ressorgit amb força a tot el territori i va empatar amb ERC en escons provincials, ambdós formacions amb 16 diputats. La composició política del Ple de la Diputació durant el mandat 2023-2027 queda de la següent manera: PSC-CP amb 17 diputats; Junts, 12; ERC-AM, 11; ECG (En Comú Guanyem), 5; PP 4; TxT (Tot per Terrassa), 1 i VOX 1.

La distribució dels diputats es fa per partits judicials i de forma proporcional al nombre de residents. La demarcació de Barcelona es divideix en 14 partits judicials, a partir dels quals s'escullen el total de 51 diputats. El partit judicial amb més diputats és el de Barcelona (18), seguit de l'Hospitalet de Llobregat (6), Sabadell (4), Terrassa (4), Granollers (3), Mataró (3), Sant Feliu de Llobregat (3), Manresa (2), Arenys de Mar (2), Vic (2), Berga (1), Igualada (1), Vilafranca del Penedès (1) i Vilanova i la Geltrú (1).

L'alcalde de Sant Boi ha estat escollida presidenta de la Diputació de Barcelona en segona volta, quan només és necessària la majoria simple, amb els 17 vots de la seva formació, el PSC, els 5 d'En Comú-Podem, 2 independents de Junts d'Impulsem el Penedès,

El següent president de la Diputació, fill de la comarca, va ser Salvador Esteve i Figueras, alcalde de Martorell, del 2011 al 2015. Durant el seu mandat es va impulsar la commemoració del Centenari de la Mancomunitat de Catalunya. El 2015 es va jubilar de la política.

Núria Marín, alcaldessa de l'Hospitalet, va ser la quarta presidenta de la Diputació provinent de la comarca, pel mandat 2019-2023, escollida després que el PSC arribés a un acord amb Junts per Catalunya. Durant el present mandat 2023-2027, és l'alcalde de Sant Boi, Lluïsa Moret, la presidenta de la institució provincial.



l'alcalde d'Igualada, Marc Castellés, i el de Torrelles de Foix, Sergi Vallès, que han passat a formar part del govern de l'ens supramunicipal. Moret també va rebre el suport del diputat de Tot per Terrassa.

Passades tot just 48 hores de les eleccions generals del 23 de juliol, ERC va anunciar que entrava al govern de l'ens provincial amb dos vicepresidències, malgrat no formar part del pacte signat en plena campanya electoral i que va ser motiu de retrets perquè en aquells moments Esquerra va criticar "els discòls de Junts (Castells i Vallès). El partit de Junqueres i Aragonés justifica la seva entrada a l'ens provincial com un reflex de la "pluralitat política" de la demarcació.

Moret és una figura a l'alça al PSC. Quan Salvador Illa va agafar les regnes del partit, l'alcalde de Sant Boi va ser nomenada vicesecretària d'Organització i Acció Electoral. La presidenta ja té experiència a la Diputació, organisme en el qual ha estat vicepresidenta primera i ha dirigit l'Àrea d'Igualtat i Sostenibilitat Social.

## LLUÏSA MORET: “OBRINT CAMÍ CAP A UN GOVERN AMPLI, PLURAL, DE PROGRÉS I PROGRESSISTA”

La nova presidenta de la Diputació de Barcelona, Lluïsa Moret, ha assegurat que ostentar aquesta nova responsabilitat és un compromís que entoma «amb humilitat, però també amb convicció, orgull i il·lusió; amb un enorme sentit de la responsabilitat i amb una inequívoca vocació de servei a la ciutadania». Ho va dir al Paranif de l'Escola Industrial de Barcelona després de ser la tercera dona investida com a presidenta de la Diputació de Barcelona.

Moret ha assegurat que assumeix el llegat de Mercè Conesa i Núria Marín «per continuar treballant a favor de la igualtat efectiva entre dones i homes, i impulsant la visibilització dels lideratges femenins i feministes en l'esfera política i institucional». Així mateix ha afirmat que el nou mandat de la Diputació que ella encapçala és fruit «d'una aposta decidida pel diàleg, el consens i les aliances, més enllà de les diferències i de les sigles polítiques», que permetrà obrir «camí cap a la configuració d'un govern ampli, plural, de progrés i progressista», en al·lusió als diputats i diputades que li han donat el vot.

Un nou projecte per al territori que, afirma, «és transversal i té com a finalitat última treballar per la qualitat de vida i el benestar de la ciutadania, però també per generar esperança, esperança en un futur ple d'oportunitats». Un projecte que, alhora, servirà «per reforçar l'essència municipalista de la Diputació de Barcelona, que és la d'estar sempre al servei dels pobles i ciutats, construït des del consens, la col·laboració i la complicitat dels millors polítiques públiques per transformar i millorar la vida de les persones».

És per aquest motiu que Moret aposta per «apropar la Diputació a la ciutadania, perquè sigui percebuda com una institució útil i eficaç en la quotidianitat del món local». Un repte que passa per «impulsar i continuar reconeixent una Diputació pionera, capdavantera i de prestigi; que sigui referent en la generació de coneixement, en el disseny de polítiques públiques innovadores i en la creació de nous models d'intervenció, que posarem sempre a disposició de tots els ajuntaments de la província i dels seus ecosistemes locals».

### Eixos de mandat

Durant la seva primera intervenció, la nova presidenta de la Diputació de Barcelona va assegurar que la seva acció de govern incorporarà «la triple mirada de sostenibilitat: la sostenibilitat social, l'econòmica i l'ambiental», en «coherència amb els marcs de referència internacionals com les agendes urbanes, l'agenda 2030 i els seus 17 ODS».

Del nou mandat, Lluïsa Moret ha desglossat que promourà «la cohesió social i territorial, des del reconeixement a la diversitat i posant sempre les persones en el centre de les nostres polítiques», defensarà els drets i llibertats «impulsant serveis públics de qualitat, que són la concreció i la garantia d'aquests drets. I alhora en promourem de nous, com el dret a la cura, el dret als usos del temps, o bé el dret a una digitalització inclusiva, que no deixi ningú enrere»; a més de promoure'n de nous «com el dret a la cura, el dret als usos del temps, o bé el dret a una digitalització inclusiva, que no deixi ningú enrere».

En aquesta línia va assegurar que el nou govern de la Diputació continuarà estant «al costat de les persones, sobretot al costat de les més vulnerables, i sobretot al costat de totes les víctimes de qualsevol tipus de discriminació o violència, especialment les víctimes de les violències masclista i de la LGTBfòbia».

Els principals eixos de govern també s'estructuraran en els àmbits de l'educació, la cultura, l'esport, les noves economies, la modernització del comerç urbà i el turisme, la innovació, la competitivitat, la transició ecològica i la lluita contra el canvi climàtic i la crisi energètica, entre d'altres àmbits estratègics.

Moret va finalitzar el seu discurs compartint unes paraules d'Hannah Arendt: «Ningú pot ser feliç sense participar de la felicitat pública. Ningú pot ser lliure sense l'experiència de la llibertat pública. I ningú, finalment, pot ser feliç o lliure sense implicar-se o formar part de l'acció pública». I va concloure: «Fem-ho plegats i plegades, amb el deure de mirar sempre lluny i continuar treballant de prop».

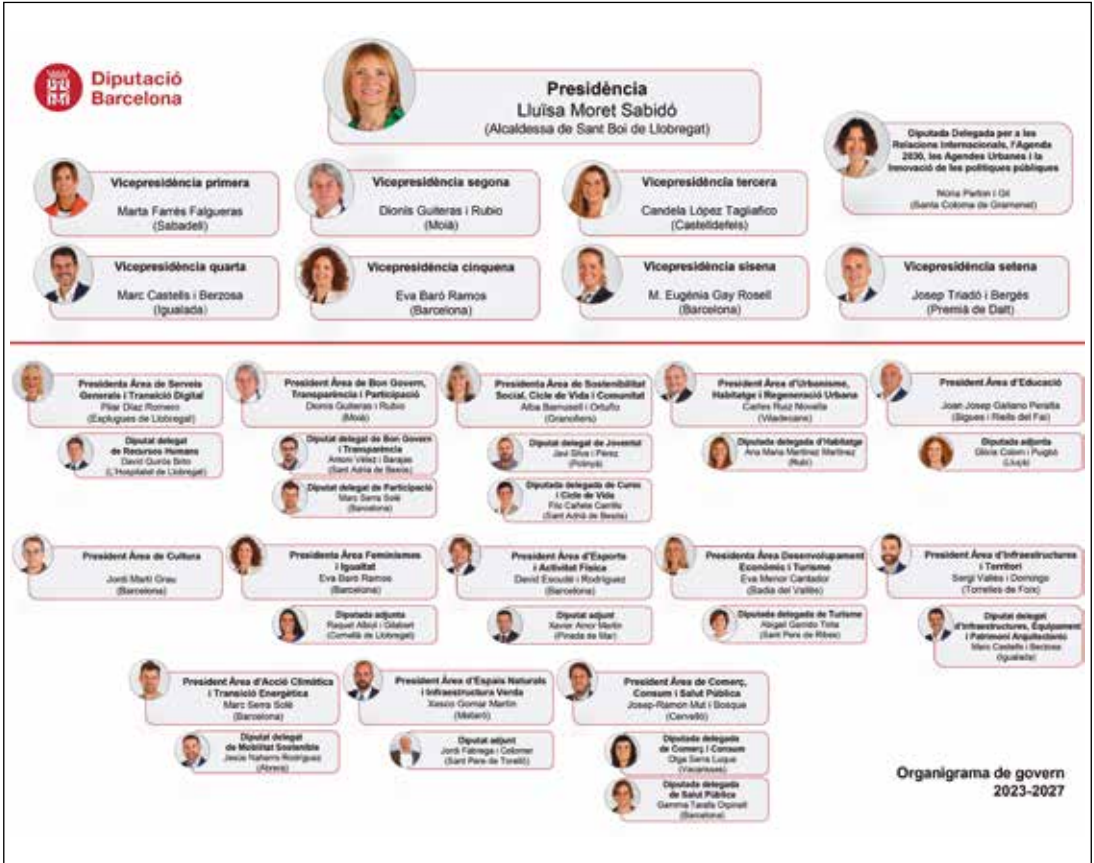

## 2.2. Qui és qui als òrgans de govern del mandat 2023-2027

La Diputació de Barcelona va aprovar el 26 de juliol la nova organització del govern supramunicipal per aquest mandat 2023-2027, que està format per 14 àrees i 7 vicepresidències. El nou govern, encapçalat per la presidenta **Lluïsa Moret (PSC i alcaldessa de Sant Boi)**, comptarà amb **Marta Farrés (PSC-CP i alcaldessa de Sabadell)** com a vicepresidenta primera; **Dionís Guiteras (ERC-AM, alcalde de Moià)** com a vicepresident segon; **Candela López (ECP-C, regidora de Castelldefels)** com a vicepresidenta tercera; **Marc Castells (Junts per Igualada, alcalde d'Igalada)** com a vicepresident quart; **Eva Baró (ERC-AM, regidora de**

**Barcelona)** com a vicepresidenta cinquena; **Maria Eugènia Gay (PSC-CP, primera tinent d'alcalde de Barcelona)** com a vicepresidenta sisena i **Josep Triadó (Junts, alcalde de Premià de Dalt)** com a vicepresident setè.

El Baix Llobregat està representat als òrgans de govern, a més de la presidència i la vicepresidenta tercera, a l'àrea de Serveis Generals i Transició Digital, encapçalada per **Pilar Díaz (PSC-CP, alcaldessa d'Esplugues)** i amb **David Quirós (PSC-CP, regidor de l'Hospitalet)** com a diputat delegat de RRHH. També a l'àrea d'Urbanisme, Habitatge i Regeneració Urbana, encapçalada per **Carles Ruiz (PSC-CP,**

### Les vicepresidències de la Diputació de Barcelona



Núria Parlón



Dionís Guiteras



Josep Triadó



Marc Castells



Candela López



M. Eugènia Gay



Marta Farres



**alcalde de Viladecans**); a l'àrea de Feminismes i Igualtat, amb **Raquel Albiol (ERC-AM, regidora de Cornellà)** com a diputada adjunta; a l'àrea d'Acció Climàtica i Transició Energètica, amb **Jesús Naharro (PSC-CP, alcalde d'Abrera)** com a diputat delegat de Mobilitat Sostenible i a l'àrea de Comerç, Consum i Salut Pública, presidida per **Josep Ramon Mut (ERC-AM, regidor de Cervelló)**, qui també presideix el grup d'ERC a la Diputació barcelonina. D'altra banda, l'**alcalde de Castelldefels, el popular**

**Manuel Reyes, és portaveu del PP.**

La presidenta de la Diputació de Barcelona, Lluïsa Moret, ha remarcat que amb la nova composició «ens assegurem un govern ampli, plural, divers, progressista i de progrés que ha sumat ERC al PSC, als Comuns, a Impulsem el Penedès i a Junts per Igualada». Moret també ha destacat la mà estesa per explorar «lògiques de consens i de construcció propositiva i possibilista en l'àmbit d'un govern estable i ferm que pugui complir els objectius d'aquesta gran institució».

## 2.2.1. Àrees competencials i executives

Les 14 àrees executives en què s'estructura el govern de la Diputació de Barcelona aquest mandat són:



### ÀREA DE PRESIDÈNCIA

Encapçalada per **Lluïsa Moret (PSC-CP, alcaldessa de Sant Boi)**; i amb Núria Parlon (PSC-CP, alcaldessa de Santa Coloma de Gramanet) com a diputada delegada per a les Relacions Internacionals, l'Agenda 2030, les Agendes Urbanes i la innovació de les polítiques públiques.



### ÀREA DE SERVEIS GENERALS I TRANSICIÓ DIGITAL

Encapçalada per **Pilar Díaz**

**(PSC-CP, alcaldessa d'Esplugues)** i amb **David Quirós (PSC-CP, regidor de l'Hospitalet)** com a diputat delegat de RRHH.

### ÀREA DE BON GOVERN, TRANSPARÈNCIA I PARTICIPACIÓ

Presidida per Dionís Guiteras (ERC-AM, alcalde de Moià) i amb Antoni Vélez (ERC-AM, regidor de Sant Adrià de Besós) com a diputat delegat de Bon Govern i Transparència i Marc Serra (ECP-C, regidor de Barcelona) com a diputat delegat de Participació.

### ÀREA DE SOSTENIBILITAT SOCIAL, CICLE DE VIDA I COMUNITAT

Dirigida per Alba Barnusell (PSC-CP, alcaldessa de

Granollers) i amb Javier Silva (PSC-CP, alcalde de Polinyà) com a diputat delegat de Joventut i Filo Cañete (PSC-CP, alcaldessa de Sant Adrià de Besòs) com a diputada delegada de Cures i Cicle de Vida.



**ÀREA D'URBANISME, HABITATGE I REGENERACIÓ URBANA**

Encapçalada per **Carles Ruiz (PSC-CP, alcalde de Viladecans)** i amb Ana Maria Martínez (PSC-CP, alcaldessa de Rubí) com a diputada delegada d'Habitatge.

**ÀREA D'EDUCACIÓ**

Presidida per Joan Josep Galiano (ERC-AM, alcalde de Bigues i Riells del Fai) i amb Glòria Colom (ERC-AM, alcaldessa de Lluçà) com a diputada adjunta.

**ÀREA DE CULTURA**

Encapçalada per Jordi Martí (ECP-C, regidor de Barcelona).



**ÀREA DE FEMINISMES I IGUALTAT**

Presidida per Eva Baró (ERC-AM, regidora de Barcelona) i amb **Raquel Albiol (ERC-AM, regidora de Cornellà)** com a diputada adjunta.

**ÀREA D'ESPORTS I ACTIVITAT FÍSICA**

Encapçalada per David Escudé (PSC-CP, regidor de Barcelona) i amb Xavier Amor (PSC-CP, alcalde de Pineda de Mar) com a diputat adjunt.

**ÀREA DE DESENVOLUPAMENT ECONÒMIC I TURISME**

Amb Eva Menor (PSC-CP, alcaldessa de Badia del Vallès) al capdavant i amb Abigail Garrido (PSC-CP, alcaldessa de Sant Pere de Ribes) com a diputada delegada de Turisme.

**ÀREA D'INFRAESTRUCTURES I TERRITORI**

Presideix Sergi Vallès (Impulsem el Penedès, alcalde de Torrelles de Foix), amb Marc Castells (Junts per Igualada, alcalde d'Igualada) com a diputat delegat d'Infraestructures, Equipament i Patrimoni Arquitectònic.



**ÀREA D'ACCIÓ CLIMÀTICA I TRANSICIÓ ENERGÈTICA**

Encapçalada per Marc Serra (ECP-C, regidor de Barcelona) i amb **Jesús Naharro (PSC-CP, alcalde d'Abrebra)** com a diputat delegat de Mobilitat Sostenible.

**ÀREA D'ESPAIS NATURALS I INFRAESTRUCTURA VERDA**

Amb Xesco Gomar (PSC-CP, regidor de Mataró) al capdavant i Jordi Fàbrega (ERC-AM, alcalde de Sant Pere de Torelló) com a diputat adjunt.



**ÀREA DE COMERÇ, CONSUM I SALUT PÚBLICA**

Presidida per **Josep Ramon Mut (ERC-AM, regidor de Cervelló)** i amb Olga Serra (ERC-AM, regidora de Vacarisses) com a diputada delegada de Comerç i Consum i Gemma Tarafa (ECP-C, regidora de Barcelona) com a diputada delegada de Salut Pública.

**2.2.2. Grups polítics**

Núria Parlón presideix i és la portaveu el grup del PSC-CP, sent Alba Barnusell la portaveu adjunta.



De la seva banda, **Josep Ramon Mut (ERC i regidor de Cervelló)** és el president del grup d'ERC-AM, amb Dionís Guiteras com a portaveu i Eva Baró com a portaveu adjunta.

Pel que fa al grup de Junts-CM, la presidenta és Meritxell Budó; el portaveu, Ramon Bacardit, i el portaveu adjunt, Raül Garcia.

En el cas del grup d'ECP-C, el president del grup és Jordi Martí; la portaveu, Aïda Llauradó, i la portaveu adjunta, Gemma Tarafa.



Xavier Garcia Albiol presideix el grup del PP, amb **Manuel Reyes (alcalde de Castelldefels)** com a portaveu i Daniel Gracia com a portaveu adjunt.

Jordi Albert de la Fuente és el president i portaveu de VOX, Maise Balcells de TxT, Marc Castells de Junts per Igualada i Sergi Vallès d'Impulsem el Penedès.



### 3. Àrea Metropolitana de Barcelona (AMB)

L'AMB és altra administració pública de segon nivell i governa l'àrea metropolitana de Barcelona, la gran conurbació formada per un total de 36 municipis al voltant de la ciutat de Barcelona, 23 dels quals pertanyen al Baix Llobregat, inclòs l'Hospitalet de Llobregat. L'AMB representa una extensió de 636 km<sup>2</sup> i una població de més de 3,2 milions de persones que contribueixen a generar la meitat del PIB de Catalunya. La institució és molt important, entre altres coses, perquè té un pressupost que en 2023 arriba a 2.470 milions d'euros, que suposa un increment del 13% respecte a l'anterior exercici.

El vicepresident executiu de l'AMB, Antonio Bal-món, va explicar que el pressupost s'ha elaborat amb «la idea que tots els municipis metropolitans puguin avançar junts» i que estan orientats a facilitar la vida dels ciutadans. Els principals ingressos que incorpora el pressupost són el tribut metropolità (132,3 milions), la taxa metropolitana de tractament de residus (141,1 milions), l'aportació de l'Autoritat del Transport Metropolità (ATM) de 172,8 milions i les aportacions municipals sobre la participació en els tributs de l'Estat amb 145,8 milions, entre d'altres. Quant a les despeses,

es preveuen 111 milions per al pla d'inversions metropolitana, 50,3 milions per al pla de sostenibilitat ambiental, 177,7 milions per a la gestió indirecta de transport públic i 201,5 milions per a la prevenció i gestió de residus, entre d'altres.

Amb aquest pressupost, l'AMB vol continuar abordant qüestions com el pla de mobilitat sostenible, la gestió i manteniment del territori i de les rondes de Barcelona, els títols socials de transport i nous projectes com el servei de bicicleta compartida AMBici, a més de cobrir àmbits d'urbanisme, vivenda, ecologia i projectes de solidaritat i cooperació internacional.

La refundació de l'AMB es va fer el 21 de juliol de 2011, d'acord amb la Llei 31/2010 aprovada pel Parlament de Catalunya. Des d'aquell moment, l'AMB substitueix e integra les tres entitats metropolitanes vigents fins aquella data: la Mancomunitat de Municipis de l'Àrea Metropolitana de Barcelona, l'Entitat del Medi Ambient i l'Entitat Metropolitana del Transport.

#### L'AMB té destacades competències i objectius:

- Urbanísticament, l'administració formula i aprova el Pla director urbanístic metropolità (PDUM) i el Pla

d'ordenació urbanística metropolitana (POUM). A més, l'AMB participa en la formulació i tramitació del Pla territorial general de Catalunya, i també participa en el seguiment dels plans territorials parcials que afecten el seu àmbit o competències. L'AMB pot formular plans, cartes i programes de protecció, gestió i ordenació del paisatge.

- L'administració disposa d'una Comissió d'Urbanisme pròpia, que analitza els assumptes urbanístics dels 36 municipis d'acord amb una planificació conjunta. En matèria d'espai públic i d'infraestructures d'interès metropolità, l'AMB desenvolupa les actuacions de vertebració territorial necessàries per a l'articulació, la connectivitat, la mobilitat i la funcionalitat del territori.
- L'AMB defineix les polítiques de sòl i habitatge, en el marc del Pla director urbanístic metropolità, amb l'objectiu de garantir la solidaritat intermunicipal en aquestes actuacions i de fer efectiu el dret constitucional a l'habitatge. També realitza les tasques d'ordenació territorial per a la destinació de sòl a usos industrials i terciaris; impulsa promocions d'habitatge assequible, i s'encarrega de la construcció dels equipaments públics encarregats pels municipis metropolitans.
- L'ens fomenta l'activitat econòmica, l'ocupació i la

creació d'empreses en els camps de la indústria, el comerç, els serveis i els recursos turístics mitjançant la promoció del Pla estratègic metropolità per a la modernització, la recerca i la innovació.

- La seva actuació en l'àmbit mediambiental inclou la preservació d'espais naturals com la serra de Collserola, actuacions de recuperació i regeneració dels rius Besòs i Llobregat, el treball en el subministrament d'aigua potable o depuració aigües residuals i el tractament dels residus municipals, amb processos de reciclatge o d'abocament controlat dels residus no reciclables. L'AMB gestiona els 30 km de platges metropolitanas, de Castelldefels a Montgat, i desenvolupa el manteniment integral de la xarxa de 51 parcs metropolitans.
- L'ens gestiona les rondes de Barcelona i elabora el Pla Metropolità de Mobilitat Urbana. L'AMB gestiona el transport públic en els 36 municipis metropolitans, cobrint el 70 % de la mobilitat metropolitana que es produeix en mitjans de transport col·lectius. La seva gestió de transport també inclou l'ordenació del servei de taxi i la prestació dels serveis de metro i transport públic subterrani.
- L'AMB desenvolupa projectes de col·laboració internacional i facilita assistència tècnica a altres ciutats del Mediterrani mitjançant el projecte Medcities

### 3.1. Acord a quatre bandes

#### **Els grups metropolitans PSC, Junts, En Comú Podem i ERC signen a l'AMB un acord de govern fins l'any 2027**

Un pacte entre els quatre principals partits de l'AMB ha fet que Jaume Collboni, alcalde de Barcelona, sigui nomenat president d'aquest organisme supramunicipal. Tot i que el reglament no ho recull, la presidència sempre ha sigut dels alcaldes barcelonins. Els partits PSC, En Comú Guanyem, Esquerra Republicana i Junts per Catalunya han signat un acord de govern que es manté des del mandat 2011-2015. Es dona la circumstància de ser la primera vegada que un alcalde socialista presideix l'AMB des de l'aprovació de la llei de l'actual configuració metropolitana del 2010.

Els objectius del nou acord programàtic tenen un important contingut social, ja que prioritzen la lluita contra les desigualtats socials i a favor de l'equitat





de gènere, i reiteren el compromís de l'administració amb els objectius de desenvolupament sostenible de l'Agenda 2030 de les Nacions Unides. L'acord dona prioritat a les mesures de vertebració del territori, amb el desenvolupament de projectes d'abast metropolità, sense perdre la identitat municipal. L'AMB s'implicarà en la integració urbana de les infraestructures que segreguen el territori i les transformacions urbanes entorn de les grans vies de comunicació (ferrocarril, autopistes i carreteres), sempre sota el desplegament del Pla director urbanístic metropolità (PDUM). Continuarà la preservació i gestió de la infraestructures verda metropolitana, i la planificació i gestió de la xarxa metropolitana de parcs, platges i espais fluvials.

En el context actual, es revisaran i s'impulsaran nous plans i programes socials com la millora dels barris, les estratègies de creació d'ocupació i la lluita contra la pobresa energètica. La taula metropolitana de polítiques socials promourà la concertació i cooperació amb la Generalitat de Catalunya, la Diputació de Barcelona i els municipis en àmbits que sobrepassen l'esfera local com poden ser el sensellarisme, la protecció social primària, les polítiques de joves, la convivència social, les polítiques de gènere i LGTBIQ+ i la cultura. De manera específica, s'implementarà l'Estratègia metropolitana a l'àmbit del Besòs d'acord amb el document consensuat entre l'AMB i els municipis interessats, que comporta la posada en marxa d'un pla de desenvolupament social, territorial i econòmic.

Una altra de les prioritats del govern metropolità seguirà sent l'accés universal a l'habitatge digne, continuant les polítiques de construcció d'habitatge assequible i de qualitat mitjançant l'IMPSOL i impulsant les polítiques de rehabilitació i promoció de l'habitatge de lloguer a través del Consorci Metropolità de l'Habitatge i de l'empresa mixta Habitatge Metròpolis Barcelona. Da la mà d'aquesta societat, s'intensificarà la col·laboració publicoprivada.

Altres iniciatives que s'han començat a descriure en el mandat anterior seguiran endavant, com el desenvolupament d'un sistema integral de seguretat d'àmbit metropolità.

### **Reducció de la contaminació**

Les estratègies per reduir la contaminació atmosfèrica i acústica continuaran endavant. Pel que fa a la mobilitat, es redactarà el nou Pla metropolità de mobilitat urbana (PMMU 2025-2030), en el qual s'inclourà, entre altres, la progressiva renovació i ampliació de la flota de transport públic, la potenciació de mitjans de transport sostenibles (bicicleta, vehicle elèctric) i mesures com les zones de baixes emissions (ZBE). També es dissenyarà un sistema estable de finançament que posi fi als dèficits que s'arrosseguen des de fa anys, i s'integraran al sistema de finançament de l'ATM totes les despeses actualment cobertes únicament per l'AMB: tarifació social, tarifa de la segona corona metropolitana i infraestructures complementàries del transport públic, entre altres.



Pel que fa al medi ambient, i encara en context d'emergència climàtica, continuarà el desenvolupament de més infraestructures de regeneració d'aigua i d'aprofitament d'aigües freàtiques per garantir els recursos hídrics en el futur. De la mateixa manera, s'abordaran inversions urgents necessàries en l'àmbit del manteniment, la millora i la renovació del sistema de sanejament d'aigües, en especial en les grans infraestructures (col·lectors del Morrot, del Besòs i de Llevant, entre altres).

També es desplegarà el Pla metropolità de prevenció de residus (PREMET 25), posant en marxa les noves infraestructures per al tractament de la matèria

orgànica, de manera singular el CEBA (Centre de bioestabilitat i adobs) a l'Ecoparc 1.

S'abordaran també els reptes socioeconòmics de l'àrea metropolitana de Barcelona, amb un sistema de cooperació i suport directe als serveis municipals de promoció econòmica, ocupació, innovació social i tecnològica i impuls de noves economies locals emergents. Amb la participació en la implantació de la nova economia de la digitalització i la intel·ligència artificial, s'impulsarà que el territori metropolità sigui una referència i un punt de trobada en temes de tecnologia a escala internacional.

### 3.2. Jaume Collboni, nou president de l'AMB, proposa un pacte metropolità a la resta d'administracions

Els 90 consellers i conselleres del màxim òrgan de govern de l'AMB han votat i ratificat Jaume Collboni com a nou president, després que el Consell d'Alcaldes el proposés en sessió prèvia. El suport per al candidat ha estat gairebé unànime: 83 vots a favor, un vot en blanc, un vot nul i una abstenció.

Després de la seva elecció, Collboni ha iniciat la presidència destacant el valor de l'AMB com a espai de diàleg entre forces polítiques, on posar per davant l'interès general, sempre al servei dels mandats de la ciutadania. Per Collboni, "pactar i treballar entre forces polítiques diferents és el millor exemple de com entre tots hem anat construint la Barcelona metropolitana: mantenint l'autonomia municipal, les singularitats dels seus 36 municipis i fent del diàleg i la cooperació els nostres instruments".

El president ha constatat com, cada dia, 3,3 milions de persones (5,5 milions en termes de Regió) viuen i comparteixen una vida metropolitana sense ser conscients d'aquesta realitat, i ha expressat que cal que arribi el dia en què, a banda de l'orgull de cadascú de pertànyer al seu municipi, senti també orgull de ser ciutadà de la metròpolis. Per aconseguir-ho, segons Collboni, "són necessàries una política metropolitana ambiciosa i un lideratge metropolità clar, totes dues coses sobre la base de la generositat i el diàleg. Ha arribat l'hora de conjugar el nosaltres metropolità".

Durant el seu discurs inaugural, el nou líder del Govern metropolità ha posat en valor els esforços de governs passats per crear la visió d'una metròpolis forta: "El 1983, l'alcalde Maragall va dir allò de «En



l'horitzó d'aquest mandat veig un nou Consell de Cent metropolità». Des d'ençà, l'AMB ha fet la feina que li pertoca, i fins i tot la que no li pertoca, ja que el treball conjunt dels 36 municipis ens ha permès afrontar necessitats i una realitat que massa sovint el Govern de la Generalitat ha ignorat".

En aquesta línia, ha expressat la necessitat d'obrir una nova etapa metropolitana, passant de l'administració a la governança decidida i eficaç. "Barcelona parlarà de tu a tu amb tots els seus municipis veïns, i això només ho aconseguirem iniciant una nova etapa metropolitana: l'etapa de la metròpolis federal. Davant de la constant evolució de les ciutats, garantirem que l'àrea metropolitana ofereixi igualtat d'oportunitats i de progrés als seus habitants, i afrontarem la transició energètica, ecològica i digital sense generar noves desigualtats".

### 3.2.1. Prioritats del nou Govern metropolità

Jaume Collboni ha fet referència a les principals estratègies del mandat 2023-2027. L'**habitatge**, segons el president, és “la gran urgència que hem d’atendre i el factor que avui més afecta la vida de joves i famílies, per planificar el seu projecte de vida”. Així, ha apuntat a la necessitat urgent de fer front a la pujada desorbitada dels preus.

L’objectiu de l’AMB en aquest terreny és un augment de l’oferta d’habitatge social en totes les modalitats que ja s’estan explorant (compravenda, lloguer social i col·laboració publicoprivada).

Pel que fa a les polítiques d’**ocupació**, Collboni ha remarcat que el nombre de treballadors afiliats a la Seguretat Social als municipis de l’AMB el primer trimestre del 2023 ha augmentat. “La reforma laboral ha fet incrementar els contractes indefinits i ha disminuït els contractes temporals. Anem pel bon camí, hem de continuar generant oportunitats i això passa per atreure noves activitats, diversificar l’economia i millorar infraestructures”.

En termes de **mobilitat**, Collboni ha defensat el sistema metropolità de mobilitat actual, però ha remarcat la necessitat que la xarxa de Rodalies funcioni millor, incloent-hi els ferrocarrils de la Generalitat i la

xarxa d’autobusos interurbans, que són competència de la Generalitat.

També va fer referència de manera especial als projectes de desenvolupament dels barris de la zona **Besòs**: “Vull ser clar: és l’hora del Besòs. Per justícia històrica, deure moral i urgència present, hem d’enfocar l’estratègia metropolitana en aquest àmbit. Els barris del Besòs de Barcelona, Sant Adrià, Santa Coloma, Badalona i Montcada i Reixac han d’oferir oportunitats de futur, qualitat de vida i seguretat als seus joves, als seus veïns i veïnes”.

En aquest sentit, ha destacat el pla ambiciós que l’AMB s’ha marcat, amb una inversió de 500 milions d’euros en 10 anys, i més de 30 mesures per impulsar un desenvolupament social, territorial i econòmic que integri l’eix Besòs a la resta de l’àrea metropolitana amb tots els drets. “El Besòs és responsabilitat de tots. Els veïns i veïnes del Besòs no volen ni poden esperar més”, ha reblat.

Finalment també ha fet referència a les mesures de caire **cultural**, posant com a exemple el Festival Dansa Metropolitana i manifestant que els equipaments, escoles i centres de creació dels 36 municipis poden crear una xarxa i un circuit cultural de primera magnitud.

### 3.2.2. “O som metropolitans, o no serem”

La visió del nou govern liderat per Collboni busca impulsar el desenvolupament de les infraestructures clau de la capital catalana des d’un prisma metropolità: “O apliquem ambició, mirada i respostes d’àmbit metropolità o fracassarem en tots i cadascun dels immensos reptes que tenim plantejats. És el nostre deure moral i ètic garantir que les generacions futures tinguin com a mínim les mateixes oportunitats que hem tingut altres generacions”.

Sota aquesta categoria de projectes, ha fet referència a les **infraestructures** imprescindibles per resoldre urgències del present, com la sequera provocada pel canvi climàtic, i ha esmentat la millora i la renovació del sistema de sanejament d’aigües, en especial en les grans infraestructures de sanejament, com els col·lectors del Morrot, del Besòs i de Llevant.

També les infraestructures estratègiques de transport, com el corredor mediterrani (connexió ferrovi-



ària) i noves inversions en l’aeroport, “amb consens, rigor, coneixement i escoltant tothom, però amb determinació. L’aeroport, la culminació de la Sagrera o el desplegament del Pla de Rodalies són projectes metropolitans, no només de Barcelona. I no es poden encallar per debats eterns”.

### 3.2.3. La ciutat dels 5,5 milions: un nou pacte metropolità

Finalment, un altre dels temes destacats per Jaume Collboni ha estat la necessitat d'ampliar la concepció de la metròpolis de Barcelona i d'enfilar un nou horitzó per a la **Regió Metropolitana**: “El futur ens assenyala la necessitat d'establir noves sinergies del Maresme al Garraf, passant pels dos Vallès i segurament amb afectacions com a mínim al Bages, al Penedès i l'Anoia. És a les nostres mans governar amb eficiència i decisió la Regió Metropolitana, tal com hem demostrat fer a l'AMB”.

A aquest efecte, Collboni ha fet la proposta de crear un nou pacte metropolità entre els ajuntaments, l'AMB, la Diputació i el Govern de la Generalitat, que permeti governar, planificar i establir les estratègies per garantir el funcionament del motor clau del progrés de tot Catalunya.

**El pacte amb la resta d'institucions ha d'incloure:**  
Un horitzó compartit de quin és el futur de la regió;

una visió de les polítiques a escala d'aquesta regió metropolitana; una coordinació clara de les polítiques públiques que cal desplegar; una harmonització de les ordenances municipals que regulen les activitats i un acord respecte al futur de les infraestructures estratègiques

Collboni ha defensat un futur en clau metropolitana a tots els nivells: “Ni els 5,5 milions de catalans que vivim i treballem a la Regió Metropolitana, ni els milers d'empreses i institucions que exerceixen de motor econòmic i de progrés de Catalunya ens podem permetre ignorar aquesta realitat. Jo vull una Barcelona gran. Jo vull una Regió Metropolitana gran perquè vull una Catalunya gran. Tan sols si som ambiciosos oferirem respostes a les necessitats reals de la ciutadania. No podem esperar més. No podem repetir els errors del passat. El futur és ara i és metropolità”, ha conclòs.



### 3.3. Configuració del nou Govern de l'AMB

El nou Govern té un total d'11 vicepresidències i set àrees de govern, cadascuna de les quals compta amb una conselleria delegada centrada en temes particulars.

**ÀREA D'ADMINISTRACIÓ I TERRITORI** (Vicepresidència: **Antonio Balmón**, PSC-CP, alcalde de Cornellà).

**ÀREA DE MOBILITAT, TRANSPORT I SOSTENIBILITAT** (Vicepresidència: **Carlos Cordon**, PSC-CP, alcalde de Cerdanyola del Vallès).

**ÀREA DE DESENVOLUPAMENT SOCIAL I ECONÒMIC** (Vicepresidència: **Jordi Valls**, PSC-CP, regidor de Barcelona).



**ÀREA DEL CICLE DE L'AIGUA I ANÀLISI DE POLÍTIQUES METROPOLITANES** (Vicepresidència: **Belén García, PSC-CP, alcaldessa de Sant Joan Despí**).

**ÀREA D DESENVOLUPAMENT DE POLÍTIQUES URBANÍSTIQUES** (Vicepresidència: **Damià Calvet, Junts per Catalunya, regidor de Barcelona**).

**ÀREA D'ACCIÓ CLIMÀTICA I AGENDA ESTRATÈGICA METROPOLITANA** (Vicepresidència: **Janet Sanz, En Comú Podem - Confluència, regidora de Barcelona**).

**ÀREA INTERNACIONAL I DE METRÒPOLIS DIGITAL** (Vicepresidència: **Elisenda Alamany, ERC-AM, regidora de Barcelona**).

Les quatre vicepresidències institucionals recauen en quatre alcaldes del Baix Llobregat: **Belén García (PSC-CP, alcaldessa de Sant Joan Despí)**, **Isidre Sierra (Junts per Catalunya, alcalde de Sant Climent de Llobregat)**, **Lluís Mijoler (En Comú Podem – Confluència, alcalde del Prat)** i **Marc Giribet (ERC-AM, alcalde de Sant Andreu de la Barca)**.

La Junta de Govern per a aquest mandat estarà formada per 17 membres (president i 16 consellers i

conselleres), amb el repartiment següent: PSC – CP, 9 membres; Junts per Catalunya, 3 membres; En Comú Podem – Confluència, 3 membres; ERC – AM, 2 membres.

Els portaveus de cada un dels grups polítics que formen part del ple de l'AMB són:

**PSC-CP - Grup Socialista: Xavier Paz, alcalde de Molins de Rei.**

**Junts per Catalunya: Josep Maria Vallès, alcalde de Sant Cugat del Vallès.**

**En Comú Podem - Confluència: Ascensión Ratia, alcaldessa de Pallejà.**

**Partit Popular: Juan Fernández, regidor de Badalona.**

**Esquerra Republicana de Catalunya – AMB (ERC-AM): Jaume Graells, regidor de l'Hospitalet de Llobregat.**

**Vox: Gonzalo de Oro, regidor de Barcelona.**

**Junts per Tiana: Isaac Salvatierra, alcalde de Tiana.**

**Compromís i Acord per Torrelles (CATTorrelles): Joan Juncà, alcalde de Torrelles de Llobregat.**

**Vivim Montcada i Reixac (VIVIMIR): Anabel Moreno, regidora de Montcada i Reixac.**

### 3.4. CONSELL D'ALCALDES METROPOLITANS

MUNICIPI	ALCALDE	GRUP POLÍTIC
Badalona	Xavier Garcia Albiol	Partit Popular
Badia del Vallès	Eva Menor Cantador	PSC-CP
Barberà del Vallès	Xavier Garcés Trillo	PSC-CP
Barcelona	Jaume Collboni i Cuadrado	PSC-CP
<b>Begues</b>	<b>Mercè Esteve i Pi</b>	<b>Junts per Begues-Compromís Municipal</b>
Castellbisbal	Dolors Conde Domínguez	PSC-CP
<b>Castelldefels</b>	<b>Manuel Reyes López</b>	<b>Partit Popular</b>
Cerdanyola del Vallès	Carles Cordón Nuñez	PSC-CP
<b>Cervelló</b>	<b>José Ignacio Aparicio Ciria</b>	<b>M'estimo Cervelló-PSC-CP</b>
<b>Corbera de Llobregat</b>	<b>Rosa Boladeras Serraviñals</b>	<b>Força Corbera-PSC-CP</b>
<b>Cornellà de Llobregat</b>	<b>Antonio Balmón Arévalo</b>	<b>PSC-CP</b>
<b>El Papiol</b>	<b>Jordi Bou i Compte</b>	<b>Fem el Papiol-Compromís Municipal</b>
<b>El Prat de Llobregat</b>	<b>Lluís Mijoler Martínez</b>	<b>El Prat en Comú Podem-Confluència</b>
<b>Esplugues de Llobregat</b>	<b>Pilar Díaz Romero</b>	<b>PSC-CP</b>
<b>Gavà</b>	<b>Gemma Badia Cequier</b>	<b>PSC-CP</b>
<b>L'Hospitalet de Llobregat</b>	<b>Núria Marín Martínez</b>	<b>PSC-CP</b>
<b>La Palma de Cervelló</b>	<b>Anna Pascual Roca</b>	<b>Junts per la Palma-Compromís Municipal</b>
<b>Molins de Rei</b>	<b>Xavier Paz Penche</b>	<b>PSC-CP</b>
Montcada i Reixac	Bartolomé Egea Sabaté	PSC-CP
Montgat	Andreu Absil Solà	PSC-CP
<b>Pallejà</b>	<b>Ascensión Ratia Checa</b>	<b>Entesa per Pallejà-Confluència</b>
Ripollet	Luis Tirado Garcia	PSC-CP
Sant Adrià de Besòs	Filo Cañete Carrillo	PSC-CP
<b>Sant Andreu de la Barca</b>	<b>Marc Giribert Gavarra</b>	<b>Fem Sant Andreu-Acord Municipal</b>
<b>Sant Boi de Llobregat</b>	<b>Lluïsa Moret Sabidó</b>	<b>PSC-CP</b>
<b>Sant Climent de Llobregat</b>	<b>Isidre Sierra Fusté</b>	<b>Junts-Compromís Municipal</b>
Sant Cugat del Vallès	Josep Maria Vallès Navarro	Junts per Sant Cugat-Compromís Municipal
<b>Sant Feliu de Llobregat</b>	<b>Lourdes Borrell Moreno</b>	<b>PSC-CP</b>
<b>Sant Joan Despí</b>	<b>Belén García Criado</b>	<b>PSC-CP</b>
<b>Sant Just Desvern</b>	<b>Joan Basagañas Camps</b>	<b>PSC-CP</b>
<b>Sant Vicenç dels Horts</b>	<b>Miguel Comino Haro</b>	<b>PSC-CP</b>
<b>Santa Coloma de Cervelló</b>	<b>Anna Martínez Almoril</b>	<b>Progrés- Confluència</b>
Santa Coloma de Gramenet	Núria Parlon Gil	PSC-CP
Tiana	Isaac Salvatierra Pujol	Junts per Tiana
<b>Torrelles de Llobregat</b>	<b>Joan Juncà Mèlich</b>	<b>Compromís i Acord per Torrelles</b>
<b>Viladecans</b>	<b>Carles Ruiz Novella</b>	<b>PSC-CP</b>

## 4. CONSELLS COMARCALS

**E**ls consells comarcals són òrgans de govern i d'administració supramunicipals de les comarques. Actualment hi ha 41 consells comarcals a Catalunya, després que la Generalitat aprovés la dissolució del Consell Comarcal del Barcelonès. El territori objecte d'aquesta obra contempla el Consell del Baix Llobregat. La ciutat de l'Hospitalet de Llobregat no forma part de cap consell comarcal, després de la dissolució del Barcelonès, al qual pertanyia, però forma part de la família Llobregat i és per això que s'inclou en aquesta enciclopedia comarcal.

L'organització del Consell Comarcal es configura amb un òrgan col·legiat, el ple i l'òrgan unipersonal,

el president. El ple del consell comarcal està format per regidors dels ajuntaments que componen la comarca. La designació d'aquests representants municipals es fa mitjançant l'aplicació d'un sistema basat en la Llei D'Hondt, aplicant una fórmula que té en compte els vots obtinguts per cada candidatura i el nombre de regidors al seu ajuntament. El ple del Consell elegix el president, el qual té les atribucions representatives naturals del càrrec i la supervisió de l'administració, dels serveis i del personal. En els consells comarcals és important el gerent, una figura adjunta a l'equip de govern. El gerent té plena dedicació en l'execució de les tasques del govern i l'administració comarcals.

### 4.1. Consell Comarcal del Baix Llobregat

L'alcaldeessa de Vallirana, Eva Martínez, torna a ser escollida com a presidenta de l'ens comarcal, una elecció fruit d'un pacte entre PSC, En Comú i JxCAT, que dona continuïtat a l'aliança de l'anterior mandat i que deixa fora a ERC.

Els 39 membres electes han pres possessió del seu càrrec de consellers i conselleres comarcals. Amb els vots a favor dels grups del PSC, ECP, JxCAT (que han signat un acord que reproduïm en aquestes pàgines), Eva Martínez Morales, alcaldessa de Vallirana i presidenta del Consell Comarcal del Baix Llobregat des del 2019, ha estat elegida presidenta per encetar aquest nou mandat.

En el seu primer discurs, Eva Martínez ha entès el seu segon mandat com una mostra de confiança per la tasca feta des del 2019, i ha agraït la confiança dels seus companys i companyes de partit, així com la dels i les representants dels grups comarcals signants del nou pacte de govern, "un pacte que dona continuïtat a les actuacions iniciades al mandat anterior, i que dona resposta als reptes que tenim al davant", ha destacat.

Minuts abans del nomenament de Martínez, els responsables comarcals dels grups del PSC, ECP i JxCAT, han signat el Pacte de Govern per al mandat 2023-2027. El document signat per Antoni Poveda Zapata, per part del PSC, Claudio Carmona Vargas, per part d'ECP i Xavier Fonollosa Comas, per part de JxCAT, dona continuïtat a les actuacions iniciades al mandat anterior, i posa com a prioritat del nou govern



comarcal treballar per uns serveis de salut de qualitat i la salut de les persones, com el primer actiu a protegir-

L'acord també es planteja enfortir i preservar l'activitat econòmica del Baix Llobregat; sortir de la crisi de forma inclusiva, sense deixar cap col·lectiu enrere; fomentar l'ocupació, les polítiques actives d'ocupació i els llocs de treball de qualitat; reforçar els principals sectors productius, apuntalant els sectors tractoros de l'economia comarcal; impulsar la professionalització i la formació, a més del sector de la cultura i el turisme,

posant en relleu els actius turístics i culturals clau; reforçar el paper del Consell Comarcal; prioritzar les mesures per fer front a la situació d'emergència climàtica i vetllar per l'acompliment de les actuacions per part de l'Estat i la Generalitat, de les infraestructures pendents a la nostra comarca.

Amb aquest pacte, els representants comarcals refermen que el Consell Comarcal està òptimament posicionat per portar a terme polítiques que afrontin decididament els reptes que tenim al davant, i assolixen un compromís estable de govern que permeti fer

front a la realitat complexa que ens acompanya.

Així mateix, reiteren reivindicar una millor dotació econòmica per millorar i potenciar els Serveis Socials Bàsics dels municipis de menys de 20.000 habitants, i la dotació econòmica dels Equips d'Atenció a la infància i l'Adolescència, així com el finançament suficient per a l'adequada prestació de serveis delegats, i reforçar la col·laboració amb els ajuntaments de la comarca.

Cristian Rastrojo és el nou gerent del Consell Comarcal del Baix Llobregat en substitució d'Enric Giner, que s'ha jubilat.

## 4.2. Cartipàs Mandat 2023 - 2027 del Consell Comarcal del Baix Llobregat

### ORGANIGRAMA POLÍTIC



**PRESIDÈNCIA (PSC)**  
**Eva M. Martínez Morales**  
Alcaldesa de Vallirana



**VICEPRESIDÈNCIA 1a (PSC)**  
**Gemma Rodríguez Quiñonero**  
Alcaldesa de Collbató



**VICEPRESIDÈNCIA 2a (ECP)**  
**Lidia Muñoz Cáceres**  
Regidora de Sant Feliu de Llobregat



**VICEPRESIDÈNCIA 3a (JXCAT)**  
**Xavier Fonollosa i Comas**  
Alcalde de Martorell

### ÀREES



**ACCIÓ SOCIAL (PSC)**  
**José A. Monteagudo Urgel**  
Regidor de Sant Climent de Llobregat



**DONES, GENT GRAN I DIVERSITAT SEXUAL I DE GÈNERE (PSC)**  
**Vicky Castellanos Núñez**  
Regidora de Castellví de Rosanes



**RÈGIM INTERIOR, DESENVOLUPAMENT ECONÒMIC, ESTRATÈGIC I AGRÍCOLA (PSC)**  
**Fernando Vicente Benetti**  
Regidor d'Olesa de Montserrat



**AGENDA URBANA (PSC)**  
**Juan Pablo Beas Fernández**  
Regidor de Sant Andreu de la Barca



**HISENDA, ACOMPANYAMENT LOCAL, ADMINISTRACIÓ ELECTRÒNICA (PSC)**  
**David Segado Garcia**  
Regidor de Santa Coloma de Cervelló



**INCLUSIÓ (PSC)**  
**Montse Canas Moldón**  
Regidora de Cervelló

**JOVENTUT (PSC)****Victor Flores Echevarri**

Regidor de Pallejà

**PROJECTES SINGULARS I  
POLÍTICA TERRITORIAL (PSC)****Joan Carles Martínez Romero**

Regidora de Torrelles de Llobregat

**SALUT (PSC)****Gina Pol Borrás**

Regidor de Sant Just Desvern

**TURISME (PSC)****Xavier González Abad**

Regidor de Martorell

**EDUCACIÓ (ECP)****Just Fosalva Sanjuan**

Regidor de Sant Just Desvern

**MEDI AMBIENT, SOSTENIBILITAT  
I DESENVOLUPAMENT  
AGROTERRITORIAL (ECP)****Alberto Segura Fuentes**

Regidora de Pallejà

**HABITATGE (ECP)****José Andrés Martín Álamo**

Regidor d'Abrera

**CULTURA I MEMÒRIA  
DEMOCRÀTICA (ECP)****Lúdia Muñoz Cáceres**

Regidora de Sant Feliu de Llobregat

**MOBILITAT (JXCAT)****Adrià Camino Fideu**

Alcalde de Castellví de Rosanes

**COOPERACIÓ I SOLIDARITAT  
(JXCAT)****Anna Pascual Roca**

Alcaldesa de La Palma de Cervelló

**RELACIONS INSTITUCIONALS  
(JXCAT)****Xavier Fonollosa i Comas**

Alcalde de de Martorell

**Portaveus de Grup****PSC****Enric Carbonell i Jorba**

Alcalde de Sant Esteve Sesrovires

**ERC****M. del Carme Rallo Casanovas**

Regidora de Sant Esteve Sesrovires

**ECP****Just Fosalva Sanjuan**

Regidor de Sant Just Desvern

**PP****Mònica Parés Centeno**

Regidora de Gavà

**JXCAT****Xavier Amate Paz**

Regidor de Castelldefels

**VOX****Ivan Cánovas Casanovas**

Regidor de Cornellà de Llobregat



### Junta de Govern: 14 membres

#### PSC



**EVA. M. MARTÍNEZ MORALES**  
Alcaldesa de Vallirana



**GEMMA RODRÍGUEZ QUIÑONERO**  
Alcaldesa de Collbató



**DAVID SEGADO GARCÍA**  
Regidor de Santa Coloma de Cervelló



**GINA POL BORRÁS**  
Regidora de Sant Just Desvern



**JOAN CARLES MARTÍNEZ ROMERO**  
Regidor de Torrelles de Llobregat



**M. JOSÉ GINER MARTOS**  
Regidora del Papiol



**VÍCTOR FLORES ECHAVARRÍ**  
Regidor de Pallejà



**XAVIER GONZÁLEZ ABAD**  
Regidor de Martorell



**JUAN PABLO BEAS FERNÁNDEZ**  
Regidor de Sant Andreu de la Barca

#### ECP



**JUST FOSALVA SANJUAN**  
Regidor de Sant Just Desvern



**ALBERTO SEGURA FUENTES**  
Regidor de Pallejà



**JOSÉ ANDRÉS MARTÍN ALAMO**  
Regidor d'Abrera

#### JxCAT



**XAVIER AMATE PAZ**  
Regidor de Castelldefels



**ANNA PASCUAL ROCA**  
Alcaldesa de La Palma de Cervelló

### 4.3. Pacte tripartit PSC-ECP-JuntsXCat 2023-2027 al Consell Comarcal del Baix Llobregat

Reproduim el text de l'acord signat a la seu del Consell Comarcal del Baix Llobregat el 14 de juliol de 2023 entre el grup dels socialistes, Junts i En Comú Podem.

Les eleccions municipals del passat 28 de maig tanquen un mandat que ha estat condicionat per diversos factors externs d'un gran impacte, i que han tingut una gran incidència en el rumb de les polítiques socials i econòmiques. En primer lloc, la pandèmia de la Covid-19, un enemic invisible que en mesura una deu

mil·lèsima part de mil·límetre, ens va agafar amb el pas canviat i ens va obligar a un confinament general i a posteriors limitacions en l'activitat econòmica i la vida quotidiana que va anar recuperant-se parcialment de manera progressiva, fins que ha estat decretada, el passat 4 de juliol d'enguany (2023), la fi de la crisi sanitària i l'obligació de l'ús de les mascaretes. Aquesta situació inesperada i que va alterar el ritme de les nostres vides ens va obligar, en certa manera a reinventar-nos.

Malgrat el confinament i les posteriors restriccions,



des del Consell Comarcal es va implantar l'atenció virtual i en remot, suplint-les per les presencials, prioritant l'assistència domiciliària a les persones més vulnerables, però sobretot incidint en la funció de preservació de la salut dels veïns i veïnes i coordinant, en aquest sentit, el suport al conjunt de municipis de la comarca.

### **Quatre crisis simultànies**

El Pacte per un nou impuls econòmic i social que es va impulsar des del Consell responia a l'escenari de quatre crisis simultànies amb origen o posades en relleu a conseqüència de la Covid-19 que van condicionar fortament la conjuntura del territori: una crisi sanitària amb una pressió cap als hospitals i les residències de gent gran i el sistema de salut català; una crisi social, amb el creixement de les desigualtats i una ampliació de perfils de la població afectats amb la incorporació de nous col·lectius vulnerables entre els més afectats, incloent-hi els dèficits dels sistemes d'atenció a persones dependents, la manca de suport a la infància durant el confinament i com a conseqüència un increment de la desigualtat de gènere; una crisi econòmica sense precedents en la història recent, on desenes de milers de treballadors i de treballadores, i milers d'empreses i autònoms, van experimentar el risc de quedar-se sense feina, i sense ingressos, i on activitats econòmiques concretes del nostre territori, com la indústria, el

comerç, l'hostaleria, la restauració, i el turisme entre d'altres, van quedar clarament afectades; i finalment una crisi climàtica amb una acceleració dels impactes negatius del canvi climàtic incloent-hi episodis de severitat i ocurrencia imprevisibles que urgien noves polítiques de mitigació i adaptació.

Davant dels efectes de la situació i els riscos que comportava, es va fer necessari reforçar la resiliència dels municipis durant la situació d'emergència sanitària, i la posterior transició cap a la desescalada de mesures i el retorn a la normalitat.

Aquesta situació va obligar a una reformulació de l'estratègia territorial, enfortint la comarca i posicionant les seves institucions de cara a l'explotació de les seves potencialitats, contemplant la seva diversitat, detectant-ne els sectors claus i desenvolupant nous camps de reacció i mobilització de recursos, inclosos els del mateix Consell Comarcal per respondre a les diferents problemàtiques.

Com a conseqüència es va constituir, el mes d'abril de 2020, el Comitè d'impuls socioeconòmic (CISE), un apèndix de caràcter permanent dependent del Consell Econòmic i Social, integrat per membres del Consell Comarcal i els agents socials i econòmics de la comarca, que va elaborar una Guia de mesures que cristal·litzà posteriorment amb l'aprovació el mes de maig, del Pacte del Baix Llobregat per un nou impuls econòmic i social.



### Pacte comarcal d'ampli consens

Aquest Pacte anava enfocat a l'aposta per la reactivació econòmica i social, i el canvi estructural basat en el coneixement, la innovació i la sostenibilitat d'acord amb el pacte European Green Deal, impulsat per la Comissió Europea, els 17 objectius de Desenvolupament Sostenible de les Nacions Unides i l'Agenda 2030. Conscients de les fortaleses i oportunitats del Baix Llobregat, així com les tendències globals, es va alinear amb els plans de reconstrucció impulsats en l'àmbit local, comarcal, metropolità, autonòmic, estatal i europeu.

També cal fer referència com a resposta a la situació creada per aquesta quàdruple crisi, a l'aprovació el 2021 del Programa de Suport per un Nou Impuls Econòmic i Social, adreçat als 30 municipis de la comarca amb una dotació de deu milions d'euros per a inversions, i dos milions d'euros per a programes feministes. Aquest programa va néixer amb la voluntat de donar suport a les diverses accions que estaven realitzant els ajuntaments de la comarca, per tal de contenir els efectes devastadors de la pandèmia al Baix Llobregat, i fomentar el desenvolupament sostenible i innovador per potenciar els sectors estratègics, posicionar el territori en termes competitiu i reforçar la cohesió social.

Aquest programa proposava actuacions específiques per a la realització de polítiques públiques, i accions finalistes relacionades amb la sostenibilitat eco-

nòmica, social i mediambiental de les infraestructures i dels béns i equipaments públics, la promoció de la modernització tecnològica i l'eficiència en la utilització dels recursos de les estructures administratives i de gestió dels municipis, accions contra el canvi climàtic, i un espai públic inclusiu, que contribuís a la qualitat de vida i la salut de les persones.

I encara sense solució de continuïtat, el febrer de 2022 va esclatar de forma imprevista, la guerra a Europa a conseqüència de la invasió d'Ucraïna per part de Rússia, amb un greu impacte sobre les expectatives econòmiques i comercials mundials, i sobre els preus de l'energia i els aliments. L'augment de la inflació derivada d'aquesta situació també ha suposat una pujada dels tipus d'interès que ha comportat incertesa, precarietat i inquietud a moltes famílies.

Afortunadament, la resposta de l'Estat i d'Europa davant d'aquestes últimes crisis ha estat diametralment oposada a la de fa deu anys, i els estats i el món municipalista ha vist com es posaven en marxa molts programes i recursos, amb el Fons Next Generation al capdavant, per tal de reconstruir l'economia sobre bases més sostenibles. Per tal de donar suport i acompanyament als municipis, el Consell Comarcal va crear l'Oficina de Projectes Europeus.

El Programa d'Actuació Comarcal 2021-2023, elaborat a través d'un ampli procés participatiu, ha estat el full de ruta d'aquests darrers anys. L'estructura

del PAC, es va articular en quatre eixos que responien a quatre grans àmbits d'actuació:

1. Recuperació Social, territori saludable i serveis a les persones. Comarca feminista.
2. Reactivació de les empreses i foment de l'ocupació de qualitat.
3. Cap a un model urbà i una mobilitat sostenible.
4. Reforçar i facilitar l'accés als serveis públics.

Una de les actuacions incloses en el Programa Comarcal ha estat la introducció de nous models de gestió dels recursos i del personal del Consell Comarcal amb la finalitat de fer front i respondre amb eficàcia i eficiència als objectius del mandat a través del desenvolupament de nous organigrames tècnics, l'elaboració de propostes entorn al Model de Gestió, i l'aprovació d'un codi Ètic i de bon govern.

El PAC també ha estat un instrument per l'acció política i tècnica del Consell Comarcal i del Consorci de Turisme i de la Colònia Güell.

### Nous eixos del pacte 2023-2027

Totes aquestes actuacions descrites, amb resultats certament satisfactoris, han de servir de base per a impulsar noves actuacions de futur que continuïn donant resposta als principals reptes que han d'inspirar el Pacte de legislatura 2023-2027 del nou govern comarcal, i és en aquest sentit que es prioritzen els següents eixos:

### Serveis de salut de qualitat. La salut de les persones, el primer actiu a protegir

#### Objectius:

- Treballar per una sanitat pública adequada a les necessitats i demandes actuals, vetllant per la disponibilitat i un fàcil accés a aquesta.
- Exigir el reforç del sistema sanitari i l'assistència primària.
- Un servei actualment d'impacte en la salut pública és el del control de mosquits que caldrà continuar reforçant.
- També caldrà Impulsar el desenvolupament d'un nou model de residències i centres de col·lectius vulnerables, que ens va anunciar la Generalitat durant la pandèmia

### Enfortiment i preservació de l'activitat econòmica del baix llobregat. Facilitar l'activitat econòmica

#### Objectius:

- Promoure polítiques que contribueixin a enfortir les

empreses, el comerç i les persones autònomes, a mantenir els llocs de treball i crear-ne de nous.

- Facilitar que el teixit productiu mitjançant l'impuls a la innovació, la digitalització i la reducció de les desigualtats socials, de gènere i intergeneracionals, integri principis d'economia social.

### Sortida de la crisi de forma inclusiva i atenció a les persones. Que cap col·lectiu quedi enrere

#### Objectius:

- Establir col·laboracions amb el tercer sector i el teixit associatiu.
- Dissenyar polítiques públiques amb perspectiva de gènere, i accions destinades a aconseguir la igualtat efectiva entre dones i homes, reduint la bretxa salarial i l'erradicació de la violència masclista.
- Considerar els reptes demogràfics i les necessitats futures de l'envelliment de la població. També caldrà Impulsar el desenvolupament d'un nou model de residències i centres de col·lectius vulnerables, que ens va anunciar la Generalitat durant la pandèmia
- Consolidar el SEAP com a resposta a situacions de vulnerabilitat de la gent gran.
- Actuar contra la pobresa infantil, i el creixement de les desigualtats educatives i de salut, a curt termini.
- Fer un seguiment dels col·lectius més vulnerables en el mercat de treball.
- Crear línies estables de cooperació i treball conjunt





entre els Serveis Socials Bàsics i les entitats socials del territori.

- Potenciar la Taula d'Inclusivitat creada durant aquest mandat.
- Protegir a través dels SEAIA la infància i l'adolescència de qualsevol classe de risc o violència.
- Treballar pel dret a un habitatge digne.
- Vetllar per tal que el Departament d'Ensenyament de la Generalitat, dediqui els recursos suficients per garantir els serveis de menjador i la millora del transport escolar.

### **Foment de l'ocupació. Fomentar polítiques actives d'ocupació i llocs de treball de qualitat**

#### **Objectius:**

- Proposar l'adaptació de les prioritats i les polítiques públiques d'ocupació a la nova realitat del mercat de treball.
- Impulsar i enfortir programes adaptats a la nova realitat, amb un major grau de personalització i flexibilització d'acord amb la singularitat de la comarca mitjançant eines de concertació.
- Fomentar noves metodologies d'orientació professional entre persones desocupades, entitats i empreses.
- Donar suport al comerç de proximitat com a pol d'activitat generadora de riquesa i d'autoocupació.
- Consolidar programes d'economia social com l'Ateneu Cooperatiu.

### **Reforç dels principals sectors productius. Apuntalar els sectors tractors de l'economia comarcal**

#### **Objectius:**

- Fomentar les polítiques públiques de suport a la problemàtica del sector de l'Automoció de la comarca. Reforçar a través del Pacte per la Indústria, tot el sector productiu de Baix Llobregat.
- Donar suport a través del Consorci del Parc Agrari, a l'activitat agrícola de la comarca com sector motor i altament estratègic
- Apostar per unes indústries 4.0 interdependents, circulars, connectades a les cadenes de distribució globals però resilient i adaptables a noves àrees i oportunitats.
- Promoure la integració de la recerca i el desenvolupament en les polítiques públiques d'innovació.
- Crear en l'edifici 4 del recinte del Consell Comarcal un Centre de Transferència de Tecnologia per empreses de l'ecosistema industrial.
- Treballar conjuntament amb el Parc Mediterrani de la Tecnologia, exemple de col·laboració a la comarca entre empresa i universitat, sense oblidar-nos d'un instrument com INNOBAIX.
- Promoure ocupació de qualitat i formació en l'àmbit de l'economia de cures i l'atenció a les persones. Potenciar el Consell Econòmic i Social (CES) i els seus òrgans dependents, com a espai de debat i d'im-

puls de les polítiques econòmiques i socials de la comarca.

- Desplegar el Pla Estratègic de Turisme a través del seu Consorci.

### **Professionalització i formació. Formar i retenir talent professional al baix llobregat**

#### **Objectius:**

- Incidir en la transformació del model educatiu de la Formació Professional cap a un model integrat.
- Impulsar els Centres de Formació Professional i la diversificació de les famílies professionals d'acord amb les directrius del Consell de l'FP de la comarca.
- Impulsar la Formació Professional dual, ampliant-la a altres famílies professionals.
- Reimpulsar el Consell de la Formació Professional del Baix Llobregat.

### **Educació, cultura i turisme. Posar en relleu actius turístics i culturals clau**

#### **Objectius:**

- Impulsar el sector de la cultura per reforçar la seva recuperació econòmica, reconeixent-lo com a sector estratègic al Baix Llobregat.
- Impulsar l'oferta turística i esportiva com a pilar econòmic comarcal, facilitant-ne la reactivació.
- Promoure la col·laboració entre les administracions públiques locals i les empreses del sector cultural.

- Continuar treballant per la recuperació de la memòria històrica de la comarca, potenciant la xarxa de memòria històrica del Baix Llobregat.
- Renovar el contingut expositiu del Centre d'Interpretació de la Colònia Güell i continuar amb les obres de rehabilitació de la Cripta, desenvolupant el Pla Director
- Impulsar el paper de l'Arxiu Comarcal com a fons documental de referència de la Comarca, així com la tasca feta pel Centre d'Estudis Comarcals.

### **Governança, mesures i iniciatives. Reforçament del paper del consell comarcal i el seu caràcter. La participació ciutadana**

#### **Objectius:**

- Actuació concertada amb totes les administracions i treball coordinat amb els agents socials i econòmics i els grups polítics amb representació comarcal.
- Treballar per una nova Llei de Governos Locals.
- Reclamar l'augment del Fons de Cooperació pel Consell Comarcal, en línia amb els serveis que presta al Baix Llobregat.
- Continuar treballant pel finançament, per part de la Generalitat, del cost real de les competències transferides al Consell Comarcal.
- Desenvolupar un projecte pilot d'Agenda Urbana Comarcal.





- Continuar impulsant la participació ciutadana per la cohesió social, la igualtat d'oportunitats i el bon govern, i el Consell Consultiu de la Gent Gran, el Consell de Salut i el Consell de les Dones.

**Transició ecològica i sostenibilitat mediambiental. Ciutats sostenibles i resilients**

**Objectius:**

- Prioritzar mesures per fer front a la situació d'emergència climàtica, per la transició ecològica de l'economia i la transició energètica i renovable.
- Acompanyar els municipis de la comarca per tal d'accelerar els programes per la mitigació i l'adaptació climàtica i l'aposta per un nou model energètic sostenible.
- Implantar el Pla de Resiliència al canvi climàtic del Baix Llobregat.
- Treballar per un transport públic i una mobilitat eficients.
- Continuar treballant en la recuperació del riu Llobregat com a eix vertebrador de la comarca.
- Impulsar el desenvolupament de les accions contingudes en el Pla Director de Muntanyes del Baix.

**Infraestructures**

**Objectius:**

- Vetllar per l'acompliment de les actuacions per part

de l'Estat i la Generalitat, de les infraestructures pendents a la nostra comarca.

- Compartint aquests objectius, i amb la ferma voluntat de transformar-los en realitats, els representants comarcals del Partit dels Socialistes de Catalunya, del Partit d'En Comú Podem i del Partit Junts per Catalunya, entenem que el Consell Comarcal està òptimament posicionat per portar a terme polítiques que afrontin decididament els reptes que tenim al davant, i en aquesta línia assolim, per tant, un compromís estable de govern que ens permeti fer front, amb les màximes garanties possibles a la realitat complexa que encara ens acompanya i per això ens reiterem en:
- La reivindicació d'una millor dotació econòmica per millorar i potenciar els Serveis Socials Bàsics dels municipis de menys de 20.000 habitants, i la dotació econòmica dels Equips d'Atenció a la infància i l'Adolescència, així com la inclusió en el Contracte Programa d'aquells serveis i programes necessaris per a la comarca.
- La reivindicació del finançament suficient per a la adequada prestació de serveis traspassats o delegats, i els seus costos estructurals.
- De manera general, el Consell Comarcal reforçarà la col·laboració amb els Ajuntaments de la Comarca. De manera particular impulsarà l'atenció, suport i col·laboració amb els municipis petits.

## TRIBUNA



**LLUÏSA  
MORET  
SABIDÓ**

*Presidenta de  
la Diputació  
de Barcelona*

**“Combatrem amb fets el pessimisme dels moviments populistes i reaccionaris que s’aprofiten del descontentament i les dificultats de la ciutadania venent falses solucions, injustes i simplificadores”**

**LA NOVA DIPUTACIÓ DE BARCELONA:  
UN GOVERN AMPLI I PROGRESSISTA  
PER ENFORTIR EL MUNICIPALISME**

La renovació del ple de la Diputació de Barcelona com a conseqüència del resultat de les eleccions locals del 28 de maig obre noves expectatives per servir millor els 311 municipis de la província de Barcelona. La nostra trajectòria de suport als pobles i ciutats ve de lluny i es resumeix en una paraula: municipalisme. Municipalisme, que vol dir cooperació amb els governs locals per garantir bons serveis públics bàsics de proximitat i per afavorir el benestar de les persones, el desenvolupament econòmic local i la sostenibilitat mediambiental del territori.

Els quatre anys que tenim al davant ens porten a reforçar aquesta vocació municipalista, que va demostrar en especial la seva validesa quan en el mandat anterior vam afrontar amb èxit la resposta a la pandèmia. El treball conjunt dels ajuntaments i la Diputació va resultar determinant per parer el cop en els mesos crítics de l'emergència sanitària i per reactivar després progressivament la societat i l'economia. L'aliança municipalista es manté amb fermesa i ara ens toca identificar els reptes que han de guiar la nostra acció política fins a 2027.

Tenim tota l'esperança posada en el que podem i volem fer. La tenim perquè a la Diputació hem format un equip de govern ampli, plural i de progrés. Un govern progressista necessari perquè els nostres pobles i ciutats responguin al complex escenari social, polític i ecològic. Un govern progressista per donar l'empenta decisiva a l'Agenda 2030. Un govern progressista per combatre amb fets el pessimisme dels moviments populistes i reaccionaris que s'aprofiten del descontentament i les dificultats de la ciutadania venent falses solucions, injustes i simplificadores.





La diversitat política i territorial del nou govern de la Diputació, ampli i molt representatiu, ens capacita per trobar solucions òptimes i consensuades per al territori i per a les persones. Un territori que no es redueix a la gran regió metropolitana, perquè busquem l'equilibri entre les onze comarques de la província, entre les zones urbanes i les rurals, entre el litoral i la muntanya, entre les ciutats més poblades i els micromunicipis de menys de cent habitants. Perquè el repte dels reptes és no excloure ningú: treballarem per atendre totes les persones, tots els veïns i veïnes, sense exclusions socials, geogràfiques o de cap mena.

Afrontem aquest mandat volent ser pioners i capdavanters per consolidar-nos com a referents en la generació de coneixement, en el disseny de polítiques públiques innovadores i en la creació de nous models d'intervenció al servei de les persones i del territori. Aquesta perspectiva ens ha de permetre assolir una triple sostenibilitat: social, econòmica i ambiental, d'acord amb els marcs de referència internacionals amb què estem compromesos (les agendes urbanes, l'Agenda 2030 i els objectius de desenvolupament sostenible).

Els reptes són coneguts, però cal aterrar-los i, si cal, actualitzar-los. D'entrada cal que donem prioritat a impulsar uns serveis públics propers de qualitat, que defensin i concretin els drets que tenen totes i cadascuna de les persones dels nostres pobles i ciutats. Drets que s'amplien constantment, i per això ens comprometem a garantir-ne els més nous, com el dret a la cura, el dret als usos del temps o el dret a una digitalització inclusiva.

Ningú no hi pot quedar enrere, i això significa que hem de ser proactius per facilitar-ne l'accés a les persones, sobretot les més vulnerables o amb menys recursos.

Malgrat el creixement dels qui les posen en dubte amb arguments capciosos, combatrem les discriminacions i violències més flagrants, com les de tipus masculista i LGTBifòbiques. I ho farem, des de les nostres competències, bolcant-nos en el suport a les víctimes. Les polítiques municipals d'educació, cultura i esport, essencials per promoure la projecció de les persones, la cohesió social i la transmissió dels valors comunitaris que

afavoreixen la convivència i el respecte, formen part també de les nostres prioritats.

Les oportunitats per a tothom i per a tots els territoris les generarem afavorint les noves economies, la modernització del comerç urbà i del turisme i l'estímul a la innovació i la competitivitat com a factors decisius per al desenvolupament econòmic local, el desenvolupament que genera riquesa i treball digne i alhora respecta l'entorn mediambiental.

Perquè estem compromesos amb una transició ecològica justa, que protegeixi el nostre extraordinari patrimoni natural (el 60% de la superfície de la província és de caràcter forestal) mentre contribueix a adaptar-nos als efectes del canvi climàtic. Per això, l'emergència global troba resposta local, per exemple, en l'adopció decidida de les energies renovables (reforçarem el programa Renovables 2030) i en una gestió sostenible de l'aigua, una exigència que la sequera persistent ha fet inajornable.

Renaturalitzant els barris, els pobles i les ciutat, propiciant la mobilitat sostenible i millorant l'espai i els equipaments públics farem també més sostenibles, accessibles i segurs els nostres municipis. Tots aquests reptes els integrem en el pla de mandat que ja ens hem posat a elaborar per aconseguir donar el millor servei possible als 311 municipis de la província de Barcelona, garantint el benestar de tothom sobre la base de la igualtat, la llibertat i la dignitat de les persones.

***“Ens comprometem a garantir el dret a la cura, el dret als usos del temps o el dret a una digitalització inclusiva. Ningú no hi pot quedar enrere”***

## TRIBUNA



**EVA MARTÍNEZ**  
Presidenta  
del Consell  
Comarcal del  
Baix Llobregat

## **FER DEL BAIX LLOBREGAT UNA COMARCA ENCARA MÉS PROSPERA I SOSTENIBLE**

**A**l mes de juliol vam iniciar un nou mandat polític, un nou mandat que suposa un moment de noves oportunitats i nous desafiaments per a la nostra comarca, un moment de renovació que marca l'inici d'un nou camí per a la construcció d'un Baix Llobregat encara més pròsper i sostenible.

Ens trobem en un món en constant evolució, on la globalització, el canvi climàtic i altres problemes urgents, demanen accions decisives. Un context que requereix fer política en positiu, sempre incentivant el diàleg i la participació, i posant sempre les necessitats de les persones al centre, només així farem front als reptes que tenim al davant.

El Baix Llobregat som una comarca amb grans fortaleses i oportunitats. Una comarca que és motor de Catalunya, amb 833.540 habitants som la tercera comarca en número de població, després del Barcelonès, i del Vallès Occidental, i els 24.290 milions d'euros del PIBpm del Baix Llobregat representen el 10,8% del PIB de Catalunya, però som conscients dels desafiaments als quals ens enfrontem.

El mandat que acabem de tancar ha estat un mandat atípic, un mandat marcat per una crisi sanitària, una crisi econòmica, una crisi social i una crisi mediambiental. Un mandat marcat per paraules com pandèmia, guerra, pobresa energètica, canvi climàtic. Un mandat, però, que també ens ha demostrat que som capaços de sumar esforços en moments difícils, i que és en la diversitat on radica la nostra força.

Tanquem una etapa i obrim una de nova. El Pacte de govern subscrit al mes de juliol, marca les principals línies estratègiques a seguir en aquests quatre anys, un pacte que posa al centre de les nostres polítiques la salut de les persones com

**“Posem al centre de les nostres polítiques la salut de les persones, reforçar els principals sectors productius, la formació professional i fer front a l'emergència climàtica”**





un dels principals reptes als quals hem de fer front, hem de treballar per uns serveis de qualitat, i per aconseguir una sanitat pública adequada a les necessitats i demandes actuals.

Enfortir i preservar l'activitat econòmica del Baix Llobregat és altre dels nostres objectius, hem de per promoure polítiques que contribueixin a enfortir les nostres empreses, el comerç i les persones autònomes, polítiques adreçades a mantenir els llocs de treball i crear-ne de nous. I fomentar l'ocupació, potenciant les polítiques actives d'ocupació i els llocs de treball de qualitat.

***“Cal apuntalar els sectors tractors de l'economia comarcal, fomentant l'Automoció i reforçant a través del Pacte per la Indústria, tots els sectors productius del Baix Llobregat”***

Cal reforçar els principals sectors productius, apuntalant els sectors tractors de l'economia comarcal, fomentant les polítiques públiques de suport a la problemàtica del sector de l'Automoció de la comarca, i reforçant a través del Pacte per la Indústria, tot el sector productiu de Baix Llobregat.

La formació professional és un altre dels nostres reptes, impulsar la professionalització i la formació, formar i retenir talent professional al Baix Llobregat, incidint en la transformació del model educatiu de la Formació Professional cap a un model integrat, i impulsar també els Centres d'FP i la diversificació de les famílies professional a la nostra comarca.

I, sobretot, fer front a l'emergència climàtica, aquest és el nostre major repte, prioritzar mesures per afrontar-la, i acompanyar els municipis de la comarca per tal d'accelerar els programes per la mitigació i l'adaptació climàtica, i per apostar per un nou model energètic sostenible.

Tenim una comarca diversa i meravellosa, una comarca plena d'atractius turístics des de les platges fins a la muntanya de Montserrat, una comarca plena d'història, de cultura, amb elements que formen part del patrimoni de la humanitat, i hem de treballar per sortir de la crisi de forma inclusiva, sense deixar cap col·lectiu enrere, fent front, amb les màximes garanties possibles, a la realitat complexa que encara ens acompanya, per fer del Baix Llobregat una comarca encara més prospera i sostenible.

## TRIBUNA



**JAUME  
COLLBONI**  
Alcalde de  
Barcelona i  
president de  
l'AMB

## PER UNA VERITABLE METRÒPOLIS FEDERAL

Em fa molt feliç poder adreçar-me per primera vegada com a president l'AMB a tots els lectors i lectores de "Qui és Qui al Baix 2023-2027 Next Llobregat". El 27 de juliol de 2023 vam iniciar una nova etapa metropolitana que ha de ser l'etapa de la veritable metròpolis federal, d'una veritable ciutat de ciutats.

El nostre punt de partida és l'Acord de Govern signat per una amplíssima majoria de les forces polítiques amb representació a l'AMB. Es tracta d'un acord polític progressista, sòlid i plural, perquè necessitem una política metropolitana ambiciosa i un lideratge metropolità clar. Totes dues coses les exerciré sobre la base de la generositat i el respecte entre tots els municipis que formem l'Àrea Metropolitana, fent del diàleg i la cooperació els nostres instruments.

Ambició i lideratge, sí, amb plena coordinació amb els 36 municipis que formem part de l'AMB, amb un nou impuls en la col·laboració entre ciutats, consolidant els projectes territorials i articulant a aquesta xarxa de ciutats metropolitana que som.

Ara toca fer un salt endavant. És el moment d'impulsar sense demora totes les potencialitats i ambició de l'AMB, amb polítiques comunes i solucions compartides. L'accés a l'habitatge, la creació d'ocupació, la generació d'oportunitats, la mobilitat, l'atracció i foment del talent, l'urbanisme, crear barris segurs i amb qualitat de vida, avui requereixen solucions metropolitanes que no poden esperar més. Això vol dir oferir solucions reals a les necessitats reals dels nostres ciutadans.

***"Ara toca fer un salt endavant. És el moment d'impulsar sense demora totes les potencialitats i ambició de l'AMB, amb polítiques comunes i solucions compartides"***

L'accés a l'habitatge és el principal repte que, en la meua opinió, hem d'abordar de manera prioritària. El mandat anterior l'AMB va promoure 1.801 pisos amb protecció oficial, 627 dels quals són pisos de lloguer assequible ubicats a municipis del Baix Llobregat com Castelldefels, Cornellà, Molins de Rei, Sant Andreu de la Barca, Sant Feliu de Llobregat, Sant Just Desvern i Viladecans, amb la cooperació financera del Ministeri de Transports, Mobilitat i Agenda Urbana del Govern d'Espanya. Actualment, només l'1,8 % dels habitatges de l'àrea metropolitana de Barcelona són de lloguer social, una





xifra que queda molt lluny del 15 % que recomana la Llei del dret a l'habitatge. En els propers 8 anys, la societat publicoprivada HMB construirà 4.500 habitatges més de lloguer social a l'àrea metropolitana de Barcelona.

El segon gran repte té a veure amb l'economia i la mobilitat, amb l'ocupació i les noves oportunitats. En aquest sentit, l'AMB rebrà prou 62 milions d'euros més provinents dels fons europeus Next Generation, que se sumen als 158 M€ aconseguits per dur a terme actuacions que potenciïn la mobilitat sostenible i ajudin a reduir la contaminació ambiental. Uns recursos que serviran per adquirir 59 nous autobusos

elèctrics i d'hidrogen per a la flota de Bus Metropolità de gestió directa i construir sis noves estacions de gran capacitat per a bicicletes i patinets, gestionades pel servei Bicibox a Viladecans, l'Hospitalet de Llobregat i El Prat de Llobregat, entre altres actuacions.

Hem de tenir clar que la prosperitat de les 36 ciutats que formen l'AMB també depèn de les seves infraestructures, en la mesura que aquestes tenen una incidència real en la vertebració del territori i, per tant, en la productivitat, la qualitat i l'eficiència del sistema econòmic del país.

Deia al començament que iniciem una nova etapa que ha de ser l'etapa de la metròpolis federal. L'AMB ha demostrat ser un instrument eficaç, però els reptes que tenim i he posat sobre la taula superen les competències de l'AMB, malgrat requerir d'una mirada i respostes d'àmbit metropolità.

Per això crec que un dels objectius d'aquest nou mandat ha de ser consolidar i enfortir l'AMB, deixant enrere les desconfiances i teixint noves complicitats amb un nou Pacte Metropolità.

Importància de la Regió Metropolitana, més enllà dels límits de l'Àrea Metropolitana: "ni els 5,5 milions de catalans que vivim i treballem a la Regió Metropolitana, ni els milers d'empreses i institucions que exerceixen de motor econòmic i de progrés de Catalunya ens podem permetre ignorar aquesta realitat. Volem una Regió Metropolitana gran perquè volem una Catalunya gran. Tan sols si som ambiciosos oferirem respostes a les necessitats reals de la ciutadania".

***"En els propers 8 anys, la societat publicoprivada HMB construirà 4.500 habitatges més de lloguer social a l'àrea metropolitana de Barcelona"***

[www.zfbarcelona.es](http://www.zfbarcelona.es)



FABRIQUEM  
**OPORTU-  
NITATS**  
PER AL  
TEU FUTUR



El Consorci de la Zona Franca de Barcelona en acció amb: DÉCADA DE ACCIÓN

## ELS 30 MUNICIPIS DE LA COMARCA I L'HOSPITALET

### EL TERRITORI LLOBREGAT SEGUEIX COM A BASTIÓ SOCIALISTA AMB CANVIS SIGNIFICATIUS

**Lorena Martin i Patti Elias**

Tot i que amb un descens en les majories absolutes que ha obligat a pactes, preferentment amb els Comuns, el PSC manté la seva hegemonia al Baix Llobregat. A l'Hospitalet, governa en minoria i fins al 2027 la també senadora Nuria Marín es veurà obligada a practicar la geometria variable. La conquesta més important dels socialistes ha estat protagonitzada per Laura Borrell, que accedeix a l'alcaldia de la capital comarcal, Sant Feliu de Llobregat, després d'un mandat de repartiment entre Comuns i ERC, partits que s'han vist penalitzats a les urnes. Els republicans donen la sorpresa a Sant Andreu de la Barca, on desbanquen el PSC després d'haver governat els socialistes en aquesta població durant 44 anys seguits, però fracassen al Papiol, on al darrer mandat era l'alcalde l'actual delegat del Govern de la Generalitat a la veueria de Barcelona, Joan Borràs. Els comuns mantenen els seus feus al Prat i Pallejà i el PP torna a guanyar les eleccions a Castelldefels fent impossible el "tots contra Manu Reyes" dels dos anteriors mandats. Per la seva banda, Junts manté les seves places fortes a Martorell, Begues, Sant Climent i Castellví

de Rosanes i provoca canvis a La Palma i Torrelles, municipi aquest darrer on Falgás Marco serà l'alcaldesa a partir del setembre del 2025, gràcies a que l'antiga Convergència ha doblat els resultats a la localitat en detriment d'ERC. A més de Sant Feliu, el PSC també ha recuperat l'alcaldia de Corbera amb Rosa Boladeras, que ha desbancat ERC, i els socialistes també han conquerit Collbató amb Gemma Rodríguez d'alcaldesa. A les grans ciutats, les alcaldies seguiran en mans socialistes: Cornellà, Sant Boi, Viladecans, Esplugues, Gavà, Sant Joan Despí, Molins de Rei, Sant Vicenç dels Horts, Abrera, Sant Esteve Sesrovires, Esparreguera i Sant Just Desvern. La irrupció de l'extrema dreta de Vox és un altre dels fenòmens a molts municipis de l'encara cinturó vermell, així com l'augment de les candidatures d'agrupacions d'electors, sobretot a les localitats més petites de la comarca. A continuació, oferim, municipi a municipi, la composició del seu ajuntament amb tots els regidors, el cartipàs o govern local, l'evolució del vot a les darreres eleccions municipals i un breu apunt de com es planteja el mandat iniciat fins al 2027.

## ABRERA



### Jesús Naharro encara el tercer mandat a Abrera amb majoria absoluta

Nombre d'habitants (2022):

12.697

Superfície (km²):

19,94

Densitat de població (hab/km²):

636,8

Gentilici:

Abrerencs, abrerenques

Pàgina web de l'Ajuntament:

<http://www.ajuntamentabrera.cat/>

Correu de l'Ajuntament:

[informacio@ajuntamentabrera.cat](mailto:informacio@ajuntamentabrera.cat)

Pressupostos 2023:

21.900.130,05 €

Euros/habitant:

1.724,82 €

Demarcació electoral:

Sant Feliu de Llobregat

Partit judicial:

Martorell

### Resultats de les Eleccions Municipals 2023

	Dades generals		Percentatge	
	2019 /	2023	2019 /	2023
Cens electoral	9100/	9.559	100/	100
Participació	5.860/	5.242	35,6/	54,83
Vots a candidatures	2572/	809	43,8/	15,4

#### Nombre de regidors /res

2019 / 2023

17/ 17

Partits i coalicions	Vots obtinguts		% vots		Regidors/es	
	2019/	2023	2019/	2023	2019/	2023
PSC-CP	3.006/	2622	51,44/	50,48	11/	10
Junts-CM	192/	232	3,29/	4,46	0/	0
PP	192/	322	3,29/	6,19	0/	1
En Comú-C	533/	20,98	9,12/	20,98	1/	4
ERC-AM	810/	1090	13,86/	9,14	2/	1
Cs	426/	0	7,29/	0	1/	0
CUP-AMUNT	0/	0	0/	0	0/	0
VOX	0/	385	0/	7,41	0/	1
Altres	653/	0	11,17 /	0	2/	0

### Evolució del % de vots segons partits, 1991-2023

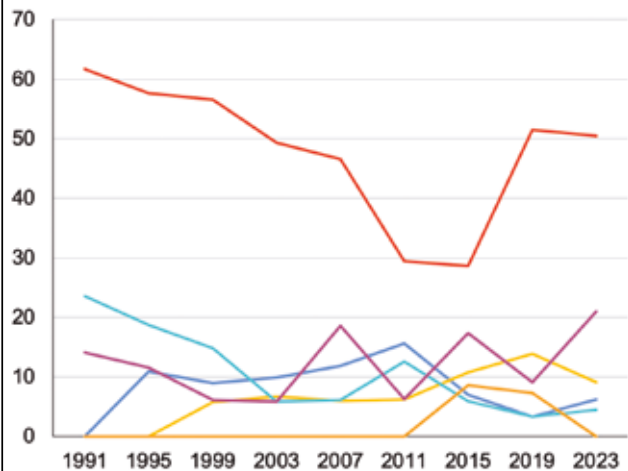

PSC-CP

Junts-CM

PP

En Comú-C

ERC-AM

CUP-AMUNT

CiU / JxCAT / Junts-CM

ICV-E / ECG / EC-C

Cs

VOX



## CARTIPÀS MUNICIPAL

**JESÚS NAHARRO RODRIGUEZ**  
Alcalde

**GIULIA MIRTO ARIÑO**

Regidora d'acció social i drets de la ciutadania, convivència ciutadana, gent gran, igualtat, feminisme i LGTBI i participació ciutadana i relació amb les entitats

**FRANCISCO SÁNCHEZ ESCRIBANO**

Regidor de cultura i gestió de les persones

**MERCEDES ÁLVAREZ MONTES**

Regidora d'activitats i urbanisme,

aigua, medi ambient, acció climàtica i sostenibilitat energètica, i promoció de l'habitatge

**MARIA TERESA NOVELL JOYA**

Regidora de comerç, promoció econòmica, serveis econòmics i turisme i promoció de la vila

**ARANTXA GALOFRÉ FREIRE**

Regidora d'atenció ciutadana, comunicació, gestió documental, infància, innovació i tecnologia, joventut, patrimoni cultural i memòria històrica, secretaria, transparència i bon govern

**JORDI MORENO MORENO**

Regidor d'esports i benestar

**CONCEPCIÓN SIERRA MARTÍN**

Regidora d'educació

**JOSE ANTONIO ZAFRA AGEA**

Regidor d'animals de companyia, espai públic, obres i serveis municipals, projectes estratègics i desenvolupament urbà, i salut pública

**ALFRED DELGADO ORTEGA**

Regidor de Mobilitat i transport i seguretat ciutadana i protecció civil

## REGIDORS PER GRUPS POLÍTICS

### PSC -CP



JESÚS  
NAHARRO  
RODRIGUEZ



GIULIA  
MIRTO  
ARIÑO



FRANCISCO  
SÁNCHEZ  
ESCRIBANO



MERCEDES  
ÁLVAREZ  
MONTES



MARIA  
TERESA  
NOVELL JOYA



ARANTXA  
GALOFRÉ  
FREIRE



JORDI  
MORENO  
MORENO



CONCEPCIÓN  
SIERRA  
MARTÍN



JOSE  
ANTONIO  
ZAFRA AGEA



ALFRED  
DELGADO  
ORTEGA

### ALTERNATIVA EN COMÚ



JOSÉ ANDRÉS  
MARTÍN  
ÁLAMO



JOAQUIM  
EANDI  
CUTTITA



IRAIDA  
ADELL EDO



RAÚL  
MONTESINOS  
JIMÉNEZ

### ERC



SARA ROCA I  
IBÁÑEZ

### PP



ALBA LLIDÓ  
RUIZ

### VOX



JAUME  
CASINO  
ROMERO



## CRÒNICA MANDAT I COMPROMISOS

El socialista Jesús Naharro guanya les eleccions del 28 de maig de 2023 a Abrera de forma significativa, aconseguint 10 regidors. Amb aquest resultat, que suposa el 50,48% dels vots, repeteix com a alcalde i com un dels polítics més forts dins del PSC al Baix Llobregat. Al contrari del que va fer a les eleccions del 2019, no pacta amb cap altre partit per governar.

Tot i els bons resultats, el PSC perd un regidor i Abrera en Comú fa un ascens considerable passant d'1 representant a ser la segona força més votada amb 4 representants. ERC en perd 1, i VOX i PP irrompen al panorama polític del municipi cadascun amb un regidor. Per altra banda, Junts per Catalunya és la sisena força més votada amb el 4,47% dels vots i no obté re-

presentació al consistori abrerenc.

El Jesús Naharro és alcalde d'Abrera des de l'any 2015. Va estudiar Enginyeria industrial i en el seu temps lliure li agrada caminar per la muntanya, llegir i passejar en família. "El principal tret del meu caràcter és el perfeccionisme", explica en una entrevista a l'Anuari 2023 del Next Llobregat.

A la publicació, Jesús Naharro destaca tres grans eixos de desafiaments als quals Abrera s'enfronta en el mandat del 2023 al 2027: el repte mediambiental, les millores en la qualitat de vida dels ciutadans més vulnerables i una renovació d'infraestructures, entre les quals s'inclou millorar els polígons empresarials i la construcció d'un nou CAP.

## BEGUES



### Mercé Esteve continua com a alcaldessa de Begues i rep el suport del PSC

Nombre d'habitants (2022):

7.450

Superfície (km²):

50,44 km²

Densitat de població (hab/km²):

147,7

Gentilici:

Beguetans, beguetanes

Pàgina web de l'Ajuntament:

<http://www.begues.cat/>

Correu de l'Ajuntament:

begues@begues.cat

Pressupostos 2023:

11.364.673,83 €

Euros/habitant:

1.525,45 €

Demarcació electoral:

L'Hospitalet de Llobregat

Partit judicial:

Gavà

### Resultats de les Eleccions Municipals 2023

	Dades generals		Percentatge		Nombre de regidors/res	
	2019	2023	2019	2023	2019	2023
Cens electoral	5.254	5.522	100,0	100,0		
Participació	3.724	3.222	70,9	58,3	13	13
Abstenció	1.530	2.300	29,1	41,7		
Vots a candidatures	3.675	3.074				

Candidatures. Nombre de vots i de regidors i regidores

Partits i Coalicions	Vots obtinguts		% Vots		Regidors/es	
	2019	2023	2019	2023	2019	2023
PSC-CP	352	508	9,5	16,1	1	2
Junts-CM	1.347	1.083	36,3	34,3	6	5
PP	68	222	1,8	7,0	0	1
En Comú-C	273	416	7,4	13,2	1	2
ERC-AM	648	460	17,5	14,6	3	2
Cs	331	0	8,9	0,0	1	0
CUP-AMUNT	306	280	8,3	8,9	1	1
VOX	0	105	0,0	3,3	0	0
Altres	350	0	9,4	0,0	0	0

### Evolució del % de vots segons partits, 1991-2023

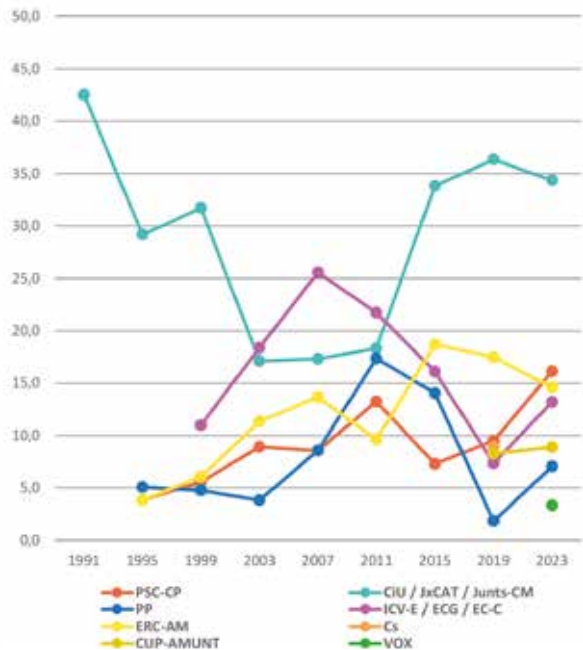

## CARTIPÀS MUNICIPAL

**M. MERCÈ ESTEVE I PI**  
Alcaldesa

**MARIA LLAURADÓ I FORNT**  
1a tinent d'alcaldia. Regidora titular de benestar i acció social i administració oberta

**BENITO NAVARRO REBELLES**  
2n tinent d'alcaldia. Regidor titular

de desenvolupament econòmic i de mobilitat i transports.

**JORDI MONTAÑA I SERRES**  
3r tinent d'alcaldia. Regidor titular de l'espai públic i de convivència i seguretat

**JAVIER VALERO I BALLESTA**  
4t tinent d'alcaldia. Regidor titular de

Territori i Sostenibilitat

**ALFONS DURAN MARTINEZ**  
Regidor de Cultura, Política Lingüística, Joventut i Esports

**RAQUEL AGUSTÍ VENDRELL**  
Regidora de Serveis Socials, Educació, Igualtat i Salut

## REGIDORS PER GRUPS POLÍTICS

### JUNTS PER BEGUES



**MERCÈ ESTEVE I PI**



**MARIA LLAURADÓ I FORNT**



**JORDI MONTAÑA I SERRES**



**JAVIER VALERO I BALLESTA**



**ALFONS DURAN MARTÍNEZ**

### ERC



**HÈLIA SEGUÍ I MUNTÉ**



**ALBERT MARÍN I ANDRÉS**

### PSC



**BENITO NAVARRO REBELLES**



**RAQUEL AGUSTÍ VENDRELL**

### PP



**JOSÉ GARCÍA PARRA**

### BEC-P



**MARC GUASCH I GRIÑO**



**ANNA ORTEGA HIDALGO**

### CUP



**EMILI DOMÍNGUEZ GUTIÉRREZ**



## CRÒNICA MANDAT I COMPROMISOS

**M**ercè Esteve i Pi és reelegida alcaldessa de Begues després de les eleccions del 28 de maig. Per aconseguir una major estabilitat del govern a la localitat de Begues fa un pacte de govern amb el PSC.

El Partit dels Socialistes de Catalunya, de fet, passa a ser segona força política, amb un 16,11% i 508 vots, i suma un seient més a la sala de plens. Amb Benito Navarro, seirà també al Ple la socialista Raquel Agustí. Esquerra Republicana de Catalunya manté el mateix nombre de regidors que ha tingut en els darrers anys del mandat passat: dos seients al Ple que ocuparan Hèlia Seguí i Albert Marín.

Begues En Comú Podem suma un regidor més respecte a l'anterior mandat. Obté un 13,19% dels vots i està representada per Guayarmina Saavedra i Ana Maria Ortega.

La Candidatura d'Unitat Popular (CUP) manté la seva representació al Ple Municipal, amb Emili Domínguez. Aconsegueix 280 vots, el 8,88% del total. Retorna al consistori el Partit Popular (PP), amb Jose García al capdavant. Suma 222 vots, un 7,04% del to-

tal. VOX queda fora del consistori, havent recollit 105 vots. Amb tot, el panorama continua sent favorable pels independentistes.

Mercè Esteve i Pi és alcaldessa de Begues des de l'any 2011 i Diputada al Parlament de Catalunya des de 2021. Es defineix com una dona tenaç i perseverant, qualitats que li són molt útils en política, segons l'Anuari 2023 del Next Llobregat. "El nostre repte és continuar millorant els serveis a les persones sense perdre de vista les fites que ens planteja la societat actual i poder concloure tots aquells grans projectes que hem engegat aquest mandat", afirma.

Tres desafiaments clau pel mandat que finalitzarà al 2027 són: la promoció de 33 habitatges públics al centre de Begues, entre l'Escorxador i el Camí Ral. Es tracta d'una actuació de rellevància, explica, donat el que suposa per a un municipi amb un mercat immobiliari amb tanta pressió com aquest.

En segon lloc, esmenta el projecte del Parc Prehistòric Cova de Can Sadurní, un dels espais patrimonials més destacats del municipi. També, el trasllat de la línia d'alta tensió que travessa el nucli urbà.

## CASTELLDEFELS



### Manuel Reyes recupera l'alcaldia de Castelldefels i s'acosta a la majoria absoluta

**Nombre d'habitants (2022):**

67.307

**Superfície (km²):**

12,87

**Densitat de població (hab/km²):**

5.229,8

**Gentilici:**

Castelldefelencs, castelldefellenques

**Pàgina web de l'Ajuntament:**

<https://www.castelldefels.org>

**Correu de l'Ajuntament:**

[e-oac@castelldefels.org](mailto:e-oac@castelldefels.org)

**Pressupostos 2023:**

80.600.000 €

**Euros/habitant:**

1.197,49 €

**Demarcació electoral:**

L'Hospitalet de Llobregat

**Partit judicial:**

Gavà

### Resultats de les Eleccions Municipals 2023

	Dades generals		Percentatge		Nombre de regidors/res	
	2019	2023	2019	2023	2019	2023
Cens electoral	43.944	44.661	100,0	43,3		
Participació	27.083	25.344	61,6	56,7	25	25
Abstenció	16.861	19.317	38,4	43,3		
Vots a candidatures	26.773	24.816				

Partits i Coalicions	Vots obtinguts		% Vots		Regidors/es	
	2019	2023	2019	2023	2019	2023
PSC-CP	5.430	3.820	20,1	15,2	6	4
Junts-CM	1.525	1.262	5,6	5,0	1	1
PP	7.904	10.587	29,3	42,1	8	12
En Comú-C	4.330	2.670	16,0	10,6	4	3
ERC-AM	4.290	2.066	15,9	8,2	4	2
Cs	1.777	124	6,6	0,5	2	0
CUP-AMUNT	299	0	1,1	0,0	0	0
VOX	271	917	1,0	3,6	0	0
Altres* *	947	3.370	3,5	13,4	0	3

\*Inclou: Som Castelldefels 3 regidors/es

### Evolució del % de vots segons partits, 1991-2023

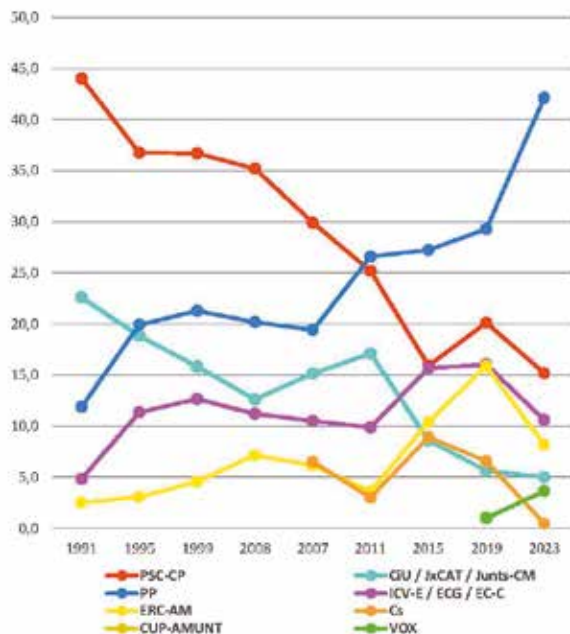

## CARTIPÀS MUNICIPAL

### MANUEL REYES

Alcalde

### FERNANDO CERPA

Regidor delegat de gent gran i via pública i manteniment

Francesca Cruz

Regidora delegada d'esports, salut i joventut

### RAMON AMADOR

Regidor delegat d'educació, universitats i joventut

### MARIÁN ORTEGA

Regidora delegada de presidència, participació ciutadana, polítiques d'habitatge i projectes transversals

### SILVIA CANGUEIRO

Regidora delegada de comunicació,

noves tecnologies i festes

### DAVID SOLÉ

Regidor delegat de seguretat, governació, servei de neteja i recollida de residus i llicències d'activitats

### MAR SICÍLIA

Regidora delegada de promoció econòmica, foment de l'ocupació i comerç

### GUILLERMO MASSANA

Regidor delegat de Turisme, Hostaleria, cooperació, solidaritat i nova ciutadania

### MARC SOLER

Regidor delegat de platges i protecció civil

### RAMÓN ESCOLÀ

Regidor delegat d'urbanisme i obres,

llicències i disciplina urbanística i cultura

### JESÚS ROMERO

Regidor delegat de planejament, gestió i urbanitzacions i adjunt a urbanisme i obres

### PEDRO PAREDES

Regidor delegat de medi ambient i polítiques d'estalvi i sostenibilitat, mobilitat i inspecció polivalent

### JAVIER HINIESTO

Regidor delegat de serveis socials i dependència

### CRISTINA CORONA

Regidor delegada de règim interior, hisenda i gestió econòmica i financera i igualtat

## REGIDORS PER GRUPS POLÍTICS

PP



MANUEL  
REYES  
LÓPEZ



SILVIA  
CANGUEIRO  
MARQUEZ



MARIÁN  
ORTEGA  
GARCÍA



DAVID SOLÉ  
GIMENO



MAR SICÍLIA  
MUÑOZ



GUILLERMO  
MASSANA  
ROMERO



MARCOS  
SOLER  
GIMÉNEZ



RAMÓN  
ESCOLÀ  
MARCO



JESÚS ROMO  
HERNÁN-  
PÉREZ



JAVIER  
HINIESTO  
DOMÍNGUEZ



CRISTINA  
CORONA  
GUIJARRO



PEDRO  
PAREDES  
RODRÍGUEZ

## SOM CASTELLDEFELS

FERNANDO  
CERPA  
FERNÁNDEZFRANCESCA  
CRUZ MUÑOZRAMON  
AMADOR  
RAMOS

## PARTIT DELS SOCIALISTES DE CATALUNYA

ESTHER  
NIUBÓ  
CIDONCHAJORDI  
PLANELL  
SOLINAEVA LÓPEZ  
GIMÉNEZCRISTIAN  
GUILLAMÓN  
ROJO

## MOVEM EN COMÚ PODEM

CANDELA  
LÓPEZ  
TAGLIAFICOJAVIER  
MARTÍN  
SAINZRAMON  
MORERAESQUERRA REPUBLICANA  
DE CATALUNYALOURDES  
ARMENGOL  
AYMERICHRITA TERESA  
BORQUEJUNTS PER  
CASTELLDEFELSXAVIER  
AMATE PAZ

## CRÒNICA MANDAT I COMPROMISOS

**M**anuel Reyes recupera l'alcaldia de Castelldefels a les eleccions del 28 de maig del 2023 vuit anys després gràcies a un pacte de govern amb l'exPSC i ara líder de Som Castelldefels, Fernando Cerpa. Després de les eleccions, el consistori queda format per un total de 15 homes i 10 dones.

El candidat popular, que ja va ser alcalde entre el 2011 i el 2015, reb 15 vots dels 25 possibles a la investidura (els 12 del grup popular i els 3 de SOM Castelldefels, amb els quals ha arribat a un acord de govern). La candidata del PSC, Esther Niubó, aconsegueix els 10 vots restants.

En el pacte de govern signat entre el Partit Popular i SOM Castelldefels, ambdues formacions es comprometen a governar la ciutat posant les persones com a eix vertebrador de totes les polítiques municipals, amb especial importància a la contenció pressupostària, la millora de la neteja de la ciutat, l'increment de la seguretat, la reducció dels impostos, la salut, l'esport i la gent gran, a més de la defensa de l'entorn natural i la sostenibilitat.

El Partit Popular obté així 12 regidors a les eleccions del 28 de maig, mentre que a les anteriors eleccions només en va obtenir 8. L'ascens de la dreta contrasta

amb la baixada del PSC, que passa de 6 a 4 representants. ERC també passa de 4 a 2 regidors, mentre que Junts es manté amb 1 regidor i En Comú Podem passa de 4 a 3 representants. SOM Castelldefels n'aconsegueix 3.

El nou alcalde valora en el discurs d'investidura "que comença el canvi que vol Castelldefels". Remarca que el seu govern farà polítiques com amb la creació d'una nova oficina municipal d'atenció a la gent gran; i dirigides a que els joves no hagin de marxar de Castelldefels; a més de polítiques a favor de les famílies.

Reyes, a l'Anuari 2023 Next Llobregat, assegura que al mandat que va del 2023 al 2027 impulsarà també mesures per millorar la seguretat a la ciutat, distribuint policia a tots els barris durant el dia i la nit. Així mateix, replanteja de manera global el sistema de neteja municipal, fent-ho "més efectiu i amb un millor funcionament"; i, finalment, proposa una reducció dels impostos per recuperar l'activitat al municipi i ajudar les famílies amb menys recursos.

Reyes és enginyer tècnic en Sistemes de Telecomunicació, diplomat en Ciències Empresarials, i llicenciat en ADE i Dret, a més de màster en Assessoria Fiscal.



# CASTELLVÍ DE ROSANES



## Adrià Camino es proclama alcalde de Castellví per segon mandat consecutiu

**Nombre d'habitants (2022):**

2.096

**Superfície (km²):**

16,38 km2

**Densitat de població (hab/km²):**

128

**Gentilici:**

Castellvinencs, castellvinenques

**Pagina web de l'Ajuntament:**

<http://www.castellviderosanes.cat>

**Correu de l'Ajuntament:**

[comunicacio@castellviderosanes.cat](mailto:comunicacio@castellviderosanes.cat)

**Pressupostos 2023:**

2.151.982 €

**Euros/habitant:**

1.026,7 €

**Demarcació electoral:**

Sant Feliu de Llobregat

**Partit judicial:**

Martorell

### Resultats de les Eleccions Municipals 2023

	Dades generals Percentatge	
	2019 / 2023	2019 / 2023
<b>Cens electoral</b>	1.473/ 1.606	100/ 100
<b>Participació</b>	1.031/ 977	69,99/ 60,83
<b>Vots a candidat</b>	569/ 329	0/ 33,67

**Nombre de regidors /res**

2019 / 2023

9/ 11

Partits i coalicio	Vots obtinguts		% vots		Regidors/es	
	2019/ 2023	2019/ 2023	2019/ 2023	2019/ 2023	2019/ 2023	2019/ 2023
PSC-CP	0/ 0	0/ 0	0/ 0	0/ 0	0/ 0	0/ 0
Junts-CM	280/ 225	27,32/ 23,26	3/ 3	3/ 3	3/ 3	3/ 3
PP	0/ 0	0/ 0	0/ 0	0/ 0	0/ 0	0/ 0
En Comú-C	27,32/ 523	44,00/ 54,08	4/ 6	4/ 6	4/ 6	4/ 6
ERC-AM	200/ 158	19,51/ 16,33	2/ 2	2/ 2	2/ 2	2/ 2
Cs	80/ 0	7,80/ 0	0/ 0	0/ 0	0/ 0	0/ 0
CUP-AMUNT	0/ 0	0/ 0	0/ 0	0/ 0	0/ 0	0/ 0
VOX	0/ 52	0/ 5,37	0/ 0	0/ 0	0/ 0	0/ 0
Altres	0/ 0	0/ 0	0/ 0	0/ 0	0/ 0	0/ 0

### Evolució del % de vots segons partits, 1991-2023

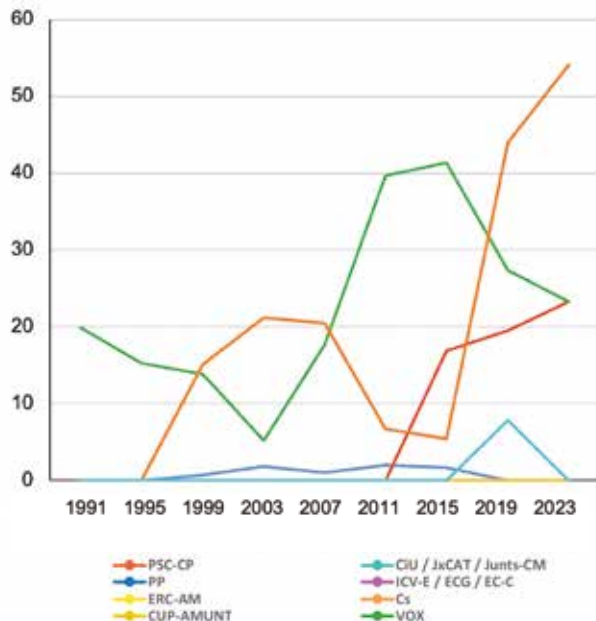

## CARTIPÀS MUNICIPAL

### ADRIÀ COMINO FIDEU

**Alcalde** i responsable de Participació ciutadana, Relacions institucionals, Associacions, Innovació i Desenvolupament social i Comunicació i Noves tecnologies

### JOSÉ CARA ESCUDERO

**1r tinent d'alcalde** i regidor d'Urbanisme i Infraestructures, Comerç i Indústria i Promoció Econòmica

### JOSEP M. MITJANS MITJANS

**2n tinent d'alcalde** i regidor de Territori i Medi ambient, Gent Gran, Benestar social i Cultura i Patrimoni

### JOAN CARLES ALMIRALL SÁNCHEZ

**Regidor** de Serveis bàsics municipals externalitzats, Hisenda, Recursos humans i Salut

### TERE MÍNGUEZ BUSOM

**Regidora** de Via pública i Equipaments, Turisme i Seguretat i Mobilitat

### SERGI BUSQUETS LARA

**Tercer tinent d'alcalde** i regidor de Joventut, Educació, Festes, Polítiques feministes i diversitat sexual i de gènere i Esports

## REGIDORS PER GRUPS POLÍTICS

### ENDAVANT CASTELLVÍ-CM



ADRIÀ  
CAMINO  
FIDEU



JOSÉ CARA  
ESCUDERO



TERESA  
MÍNGUEZ  
BUSOM



JOAN CARLES  
ALMIRALL  
SÁNCHEZ



SERGI  
BUSQUETS  
LARA



JOSEP M.  
MITJANS  
MITJANS

### JUNTS PER CASTELLVÍ-CP



VICKY  
CASTELLANOS  
NÚÑEZ



DAVID GRAU  
SÁNCHEZ



CARMEN  
GÓNGORA  
ALLEPEZ

### FEM POBLE-ERC-AM



ANNA GIL  
LLOPART



YOLANDA  
TORRES  
NOVALES



## CRÒNICA MANDAT I COMPROMISOS

**E**ndavant Castellví, candidatura que lidera Adrià Comino i que computa dins de Junts per Catalunya al municipi castellvinenc, guanya les eleccions del 28 de maig del 2023 obtenint 6 regidors, dos més que al mandat anterior i de forma que obté la majoria absoluta. El partit de Junts per Castellví -del PSC- es manté com a segona força del municipi i es queda amb 3 regidors, mentre que ERC també manté l'únic representant que tenia.

En el mandat que acabarà el 2027 són onze els regidors i regidores que en formen part. L'alcalde Adrià Camino els expressa que, "per l'experiència, i tot i que hi ha alts i baixos, us puc assegurar que no hi ha res més gratificant que treballar pel teu poble. Gaudiu-ho, aprofiteu cada moment, i sobretot doneu el millor de vosaltres mateixos cada dia", ha assenyalat l'alcalde.

Adrià Camino -com indica a l'Anuari 2023 del Next Llobregat- és una persona molt reflexiva i opina que la millor ocupació és aquella que el fa aprendre. No suporta la mala educació i el tret que més aprecia en una persona és l'optimisme. Practica esports tan diversos com el bàsquet i el rugbi i l'escalada. Del seu municipi resalta el patrimoni natural "esplèndid, ple de camins i indrets únics"

Sobre els desafiaments que afronta després de les eleccions del 28 de maig de 2023, Camino considera que "el repte més gran a què ha de fer front Castellví és el de decidir quin tipus de poble volem ser i cap a on hem d'anar; hem superat la barrera dels 2.000 habitants i s'haurà d'iniciar la modificació del planejament urbanístic que definirà l'estratègia municipal en els 30 anys vinents".

# CERVELLÓ



## José Ignacio Aparicio guanya unes eleccions molt ajustades a Cervelló

**Nombre d'habitants (2022):**

9.307

**Superfície (km²):**

24,10 km²

**Densitat de població (hab/km²):**

386,2

**Gentilici:**

Cervellonencs, cervellonenques

**Pagina web de l'Ajuntament:**

<http://www.cervello.cat>

**Correu de l'Ajuntament:**

[cervello@cervello.diba.es](mailto:cervello@cervello.diba.es)

**Pressupostos 2023:**

11.598.624,23 €

**Euros/habitant:**

1246,2 €

**Demarcació electoral:**

Sant Feliu de Llobregat

**Partit judicial:**

Sant Feliu de Llobregat

### Resultats de les Eleccions Municipals 2023

	Dades generals		Percentatge		Nombre de regidors/res	
	2019	2023	2019	2023	2019	2023
Cens electoral	6.941	7.132	100,0	100,0		
Participació	4.496	3.865	64,8	54,2	13	13
Abstenció	2.445	3.267	35,2	45,8		
Vots a candidatures	4.431	3.763				

### Candidatures. Nombre de vots i de regidors i regidores

Partits i Coalicions	Vots obtinguts		% Vots		Regidors/es	
	2019	2023	2019	2023	2019	2023
PSC-CP	1.875	1.530	41,9	40,2	6	6
Junts-CM	185	179	4,1	4,7	0	0
PP	89	0	2,0	0,0	0	0
En Comú-C	133	107	3,0	2,8	0	0
ERC-AM	1.625	1.316	36,4	34,5	6	5
Cs	316	0	7,1	0,0	1	0
CUP-AMUNT	0	0	0,0	0,0	0	0
VOX	0	258	0,0	6,8	0	1
Altres	208	373	4,7	9,8	0	1

### Evolució del % de vots segons partits, 1991-2023

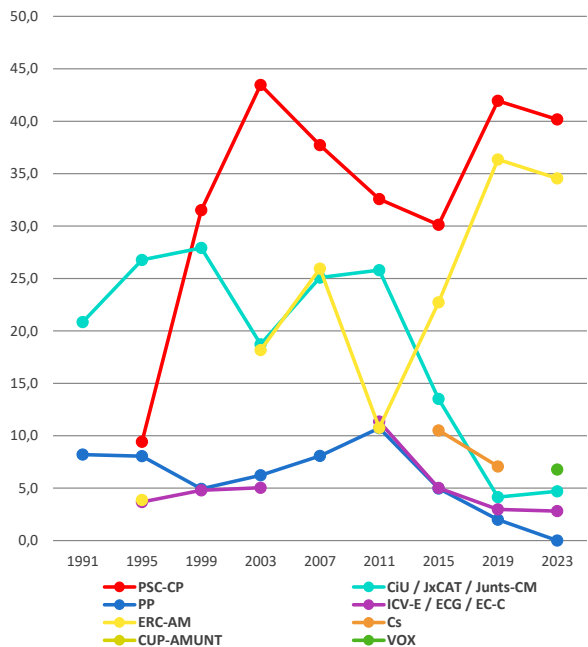

## CARTIPÀS MUNICIPAL

### JOSÉ IGNACIO APARICIO CIRIA

**Alcalde.** Gabinet d'Alcaldia, Comunicació, Protocol i Participació Ciutadana

### MONTserrat CANAS MOLDÓN

**1a tinent d'alcalde,** regidora delegada d'Agenda Urbana; Hisenda; Cultura; Desenvolupament Econòmic (Promoció Econòmica i Indústria) i Turisme

### ALEJANDRO DEPARES GALINDO

**2n tinent d'alcalde,** regidor delegat Secretaria General, Assessoria

Jurídica i Transparència; Recursos Humans; Oficina d'Atenció a la Ciutadania; Seguretat Ciutadana; Compres i Contractació; i Innovació i Transformació Digital

### JUAN MANUEL SANGUINO

#### NEILA

**3r tinent d'alcalde,** regidor delegat d'Espai Públic; Llicències i disciplina urbanística; Serveis municipals de recollida selectiva, Sanitat, Salubritat i Benestar Animal; Equipaments; Serveis municipals de medi ambient,

mobilitat, aigua i energia; Urbanisme, Planejament i Habitatge; i Obra Pública

### SILVIA MUÑOZ ALMIRANTE

**4a tinent d'alcalde,** regidora delegada de Benestar Social i Salut a les Persones; Igualtat; Gent Gran; i Desenvolupament Econòmic (Ocupació, Comerç i Consum)

### FERRAN SORIANO MARTÍNEZ

**Regidor** delegat de Civisme; Educació; Joventut; Esports; Cooperació, i Medi Ambient

## REGIDORS PER GRUPS POLÍTICS

### M'ESTIMO CERVELLÓ - PSC -CP



JOSÉ  
IGNACIO  
APARICIO  
CIRIA



MONTSERRAT  
CANAS  
MOLDÓN



ALEJANDRO  
DEPARES  
GALINDO



JUAN  
MANUEL  
SANGUINO  
NEILA



SILVIA  
MUÑOZ  
ALMIRANTE



FERRAN  
SORIANO  
MARTÍNEZ

### CERVELLÓ DE PRIMERA-ESQUERRA REPUBLICANA DE CATALUNYA- ACORD MUNICIPAL



JOSEP  
RAMON MUT  
I BOSQUE



IRINA  
MORENO I  
MARTÍ



GABRIEL  
MARTÍNEZ  
CALATAYUD



JESSICA  
SAURAS  
SALAS



ROGER  
BOSCH SÁEZ

### SEMPRE PER CERVELLÓ



JUAN  
NOGUERA  
GARCÍA

### VOX



JUAN ANTONIO  
GARCÍA-MELGARES  
ZAMORA



## CRÒNICA MANDAT I COMPROMISOS

**M**'estimo Cervelló (PSC) s'imposa a les eleccions municipals del 28 de maig de 2023 amb sis regidors, prop de la majoria absoluta, però perd al soci de govern. José Ignacio Aparicio, per tant, és alcalde per tercera vegada sense la necessitat de buscar-se un soci que li garanteixi l'estabilitat com va passar als darrers mandats municipals.

Així i tot, els comicis han estat molt ajustats amb una segona força més votada, ERC, que s'ha fet amb 5 representants. Ciutadans ha perdut tota la seva representació i Sempre per Cervelló i Vox obtenen un regidor cadascun. Per tant, José Ignacio Aparicio continuarà al capdavant de l'alcaldia de Cervelló en un consistori que passa de tres a quatre forces polítiques amb l'entrada de Vox.

La nova organització de l'Ajuntament contempla

tres grans àrees juntament amb el Gabinet d'Alcaldia: Serveis Generals i Bon Govern; Territori, Activitat Econòmica i Sostenibilitat; i Serveis a les Persones.

En el discurs d'investidura post eleccions al 2023, l'alcalde dona les gràcies a la ciutadania i al consistori recordant "com ha millorat el poble en els darrers vuit anys, tot i que encara queda molt per fer". En aquest sentit, nomena els tres eixos que marcaran aquesta legislatura que acaba al 2027 que són la seguretat, els serveis i la sostenibilitat.

"M'estimo Cervelló, les seves muntanyes, els seus carrers, les cabanes de pedra seca, el castell, l'església de Santa Maria, els seus camins, la riera, la gent...", indica Aparicio a l'Anuari 2023 del Next Llobregat.

## COLLBATÓ



### Socialistes i municipalistes pacten pel futur de Collbató

**Nombre d'habitants (2022):**

4.726

**Superfície (km²):**

18,07 km<sup>2</sup>

**Densitat de població (hab/km²):**

261,5

**Gentilici:**

Collbatonins, collbatonines

**Pagina web de l'Ajuntament:**

<http://www.collbato.cat>

**Correu de l'Ajuntament:**

[collbato@collbato.cat](mailto:collbato@collbato.cat)

**Pressupostos 2023:**

6.899.287,90 €

**Euros/habitant:**

1.459,86 €

**Demarcació electoral:**

Igualada

**Partit judicial:**

Martorell

### Resultats de les Eleccions Municipals 2023

	Dades generals		Percentatge	
	2019 / 2023	2019 / 2023	2019 / 2023	2019 / 2023
<b>Cens electoral</b>	3.306/3.726		100/100	
<b>Participació</b>	2.195/2.750		65,97/56,37	
<b>Vots a candidatures</b>	2.181/2.100		99,36/76,36	

#### Nombre de regidors /res

2019 / 2023

11/11

Partits i coalicions	Vots obtinguts		% vots		Regidors/es	
	2019/ 2023	2019/ 2023	2019/ 2023	2019/ 2023	2019/ 2023	2019/ 2023
→ PSC-CP	507/531		23,25/25,29		2/3	
→ Junts-CM	414/263		18,98/12,52		2/1	
→ PP	29/149		1,33/7,10		0/1	
→ En Comú-C	0/0		9,12/0		0/0	
→ ERC-AM	1018/507		46,68/24,14		6/3	
→ Cs	199/0		0/0		1/0	
→ CUP-AMUNT	0/0		0/0		0/0	
→ VOX	0/0		0/0		0/0	
Altres	14/650		0,64/30,95		0/3	

### Evolució del % de vots segons partits, 1991-2023

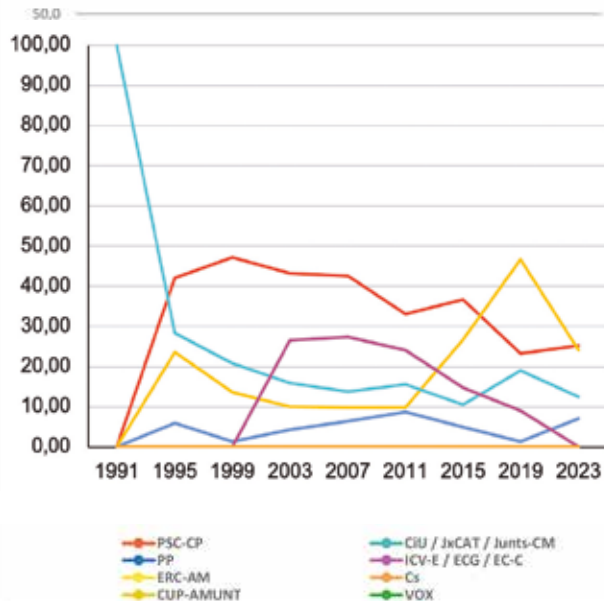

## CARTIPÀS MUNICIPAL

### GEMMA RODRÍGUEZ QUIÑONERO

**Alcaldesa.** Coordinadora de l'Àrea de Serveis Generals i de l'Àrea de Serveis Tècnics. Alcaldia amb atribució de Secretaria, Serveis Jurídics, Contractació, Recursos Humans, Atenció Ciutadana, Entitats i Associacions, Serveis Socials, Gent Gran, Benestar Animal, Urbanisme, Habitatge i Serveis al Territori

### PAU CALSINA GARCIA

**1r tinent d'alcaldia.** Coordinador de l'Àrea de Serveis a les Persones

i de l'Àrea de Seguretat Ciutadana. Regidor de Turisme, Promoció Econòmica, Comerç, Cultura, Biblioteca, Patrimoni, Espais Públics i Via Pública, i Mobilitat.

### PEDRO PEDREÑO CROUSEILLES

**2n tinent d'alcaldia.** Regidor del Comissionat del Servei Municipal d'Aigua i adjunt a Recursos Humans

### SERGIO TRIGO GALLARDO

**3r tinent d'alcaldia.** Regidor de Seguretat Ciutadana, Protecció

Civil, Civisme i Convivència, Medi Ambient, Medi Natural i Defensa Forestal, Participació Ciutadana, Noves Tecnologies i Administració Electrònica, i Transparència i Bon Govern.

### JESÚS DOMENE MARTÍNEZ

**Regidor** de Comunicació, Protocol, Salut i Sanitat Pública, i Intervenció, Economia i Hisenda.

### TAMARA RODRÍGUEZ CEBOLLADA

**Regidora** d'Esports, Joventut, Educació i Igualtat.

## REGIDORS PER GRUPS POLÍTICS

### SOCIALISTES DE COLLBATÓ (SDEC-CP)



GEMMA  
RODRÍGUEZ  
QUIÑONERO



JESÚS  
DOMENE  
MARTÍNEZ



PEDRO  
PEDREÑO  
CROUSEILLES

### GRUP D'INDEPENDENTS COLLBATOTS



PAU CALSINA  
GARCIA



SERGIO  
TRIGO  
GALLARDO



TAMARA  
RODRÍGUEZ  
CEBOLLADA

### GRUP D'INDEPENDENTS DE COLLBATÓ - ACORD MUNICIPAL (ERC-GIC-AM)



MIQUEL  
SOLÀ I  
NAVARRO



MAR  
ANDREU  
ROJAS



JOSEP  
ESTRADÉ I  
CALMET

### JUNTS PER COLLBATÓ



SÍLVIA  
BARALDÉS  
VAL

### PARTIT POPULAR



ARTURO  
RUIZ HOYO





## CRÒNICA MANDAT I COMPROMISOS

**G**emma Rodríguez expulsa a ERC de l'alcaldia de Collbató en uns comicis d'empat agredolç, on els socialistes s'han imposat en nombre de vots però no han arribat a la majoria necessària per al govern en solitari. Socialistes de Collbató (PSC-CP), que ha obtingut el 25,65% dels vots i ha augmentat el nombre de regidors a 3, ha reforçat la seva representació en detriment d'ERC-AM, encapçalada per l'ex batle Miquel Solà. Aquesta vegada, tot i que els republicans s'han situat com la segona força en vots – el 24,49% –, han vist minvats els resultats electorals que van aconseguir al 2019, quan ostentaven la majoria absoluta amb 6 regidors. Ara, però, la seva presència s'ha reduït a 3 regidors.

La fracció al ple municipal es completa amb l'entrada de la candidatura municipalista Collbatots, agrupació de veïns sense cap marca partidista i amb Pau Calsina al capdavant, que s'ha emportat el 22,56% dels vots i ha obtingut també 3 regidors. Ha estat precisament aquesta la clau que ha permès la investidura de

Rodríguez, que ha rebut els vots d'aquest grup d'electors tot conformant un pacte amistós de govern en col·lició.

Pel que fa als partits restants, Junts Per Collbató i PP – que han quedat en quarta i cinquena posició respectivament – han obtingut ambdues 1 regidor. La candidatura de Ciutadans, no obstant, ha desaparegut del ple i ha perdut l'únic regidor que conservava, fruit de les anteriors eleccions.

En aquesta nova etapa de mandat, Rodríguez té clar que “el primer és escoltar les necessitats de Collbató, i per a això s'haurà de ser capaç d'empatitzar i ser resolutius”. Tanmateix, una de les principals prioritats serà garantir un model de municipi amb “suficients recursos propis, que permetin no només que la població no hagi de carregar amb impostos elevats, si no que també pugui assegurar un bon manteniment de la via pública i les seves infraestructures, i donar major suport a les entitats i associacions municipals”.

## CORBERA DE LLOBREGAT



### Rosa Boladeras desbanca a ERC i es converteix en nova alcaldessa de Corbera de Llobregat

**Nombre d'habitants (2022):**

15.210

**Superfície (km²):**

18,41 km2

**Densitat de població (hab/km²):**

826,2

**Gentilici:**

Corberencs, corberenques

**Pagina web de l'Ajuntament:**

<http://www.corberadelllobregat.cat/>

**Correu de l'Ajuntament:**

[ajuntament@corberadelllobregat.cat](mailto:ajuntament@corberadelllobregat.cat)

**Pressupostos 2023:**

17.296.325,69 €

**Euros/habitant:**

1.137,16 €

**Demarcació electoral:**

Sant Feliu de Llobregat

**Partit judicial:**

Sant Feliu de Llobregat

### Resultats de les Eleccions Municipals 2023

	Dades generals		Percentatge		Nombre de regidors/res	
	2019	2023	2019	2023	2019	2023
Cens electoral	10.813	11.429	100,0	100,0		
Participació	6.337	5.658	58,6	49,5	17	17
Abstenció	4.476	5.771	41,4	50,5		
Vots a candidatures	6.212	5.420				

Candidatures. Nombre de vots i de regidors i regidores

Partits i Coalicions	Vots obtinguts		% Vots		Regidors/es	
	2019	2023	2019	2023	2019	2023
PSC-CP	1.619	2.026	25,7	36,3	5	8
Junts-CM	0	536	0,0	9,6	0	2
PP	213	288	3,4	5,2	0	1
En Comú-C	306	241	4,9	4,3	0	0
ERC-AM	2.151	708	34,1	12,7	7	2
Cs	548	40	8,7	0,7	1	0
CUP-AMUNT	1.013	514	16,1	9,2	3	2
VOX	0	246	0,0	4,4	0	0
Altres	362	821	5,7	14,7	1	2

### Evolució del % de vots segons partits, 1991-2023

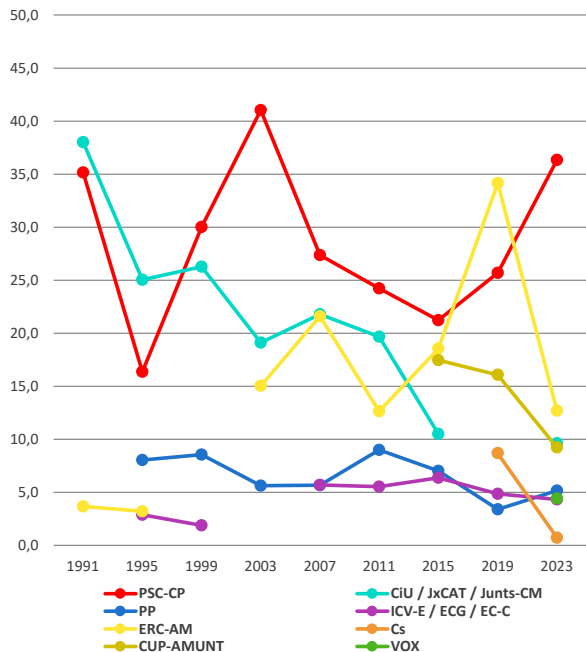

## CARTIPÀS MUNICIPAL

### ROSA BOLADERAS

Alcaldesa

### ALFREDO PRADO

1r tinent d'alcaldia de serveis públics i habitat

### ROSA MARIA MARTÍN SANTIAGO

2a tinenta d'alcaldia de desenvolupament econòmic i transició digital, finances i recerca de finançament

### ZAIDA ORTEGA

3a tinenta d'alcaldia d'educació, salut

i cooperació internacional i solidaritat

### FÈLIX GUADALAJARA

4t tinent d'alcaldia d'esports

### ÀNGEL RAMA

5è tinent d'alcaldia de millora de les urbanitzacions, organització interna i urbanisme

### HELENA BERRUEZO

Regidora d'atenció a la ciutadania i participació, infància i joventut, i igualtat

### MARC SANZ

Regidor de comunicació i transparència, cultura, medi ambient i transició energètica

### ANDRÉS PALACIOS

Regidor de mobilitat, protecció civil i seguretat ciutadana

### Mara Bonella

Regidora de serveis socials i gent gran i benestar animal

## REGIDORS PER GRUPS POLÍTICS

### PSC- CP



ROSA BOLADERAS SERRAÏÑALS



ALFREDO PRADO GARCÍA



ZAIDA ORTEGA CARO



FÉLIX GUADALAJARA VALLEJO



ROSA MARÍA MARTÍN SANTIAGO



ÀNGEL RAMA TAMUREJO



HELENA BERRUEZO PAREJAS



MARC SANZ BOIX

### ERC



MARIA MERCÈ ROCAS RUBÍO



MERITXELL GARCIA DE LLANZA

### GIU



JOSE ANTONIO ANDRÉS PALACIOS



MARIA ROSA BONELLA MARTINEZ

### CM (JUNTS)



JOAN MESTRE OLLER



DANAE MONTERO GOMBAU

### CUP-AMUNT



MÒNICA ESTRADER RODRÍGUEZ



IMMACULADA GIFRÉ RENOM

### PP



ALFONSO OLARTE RODES



## CRÒNICA MANDAT I COMPROMISOS

**L**a socialista Rosa Boladeras és l'alcaldesa de Corbera de Llobregat després d'haver obtingut un 36,33% dels vots a les eleccions del 28 de maig de 2023. Ho és gràcies a l'acord de govern subscrit entre el PSC, ERC i dos regidors del Moviment pel Canvi i Grup Independent d'Urbanitzacions (GIU).

Per altra banda, ERC perd l'alcaldia i es dona un cop fort a la localitat. Passa de tenir 7 regidors a només 2, mentre que GIU en guanya un. El PP aconsegueix un representant al ple i la CUP en perd un.

La que fins ara era cap de l'oposició el consistori, afirma que la seva principal prioritat al davant de l'alcaldia és resoldre els problemes de la ciutadania i ser capaç de posar "llums llargues" per construir la Corbera del futur.

A l'Anuari 2023 del Next Llobregat, Boladeras explica: "Soc periodista. Tinc un fill, una filla i tres

nets. M'agrada fer senderisme i bricolatge. Treballar amb les mans relaxa i resulta molt gratificant veure el resultat de la feina un cop acabada. M'interessen els idiomes, són una eina de comunicació i una finestra oberta a altres cultures i formes de viure i de pensar".

Alguns dels compromisos que sosté com a alcaldessa socialista són: "Substituir la recollida de residus porta a porta per un sistema eficient, sostenible, pràctic i còmode per a la ciutadania, incentivant alhora en positiu el reciclatge, sobretot de la matèria orgànica. Les imposicions -conclou- no funcionen, cal fer pedagogia i convèncer". També "caldrà prioritzar el manteniment i la neteja de carrers i espais públics i, en tercer lloc, aconseguir habitatge i alternatives de formació per al jovent, com ara més cicles formatius de grau mitjà al mateix municipi".

# CORNELLÀ DE LLOBREGAT



## Balmón pacta amb els comuns i amplia la seva majoria absoluta a Cornellà

**Nombre d'habitants (2022):**

89.039

**Superfície (km²):**

6,99 km²

**Densitat de població (hab/km²):**

12.738

**Gentilici:**

Cornellanencs, cornellanenques

**Pàgina web de l'Ajuntament:**

<http://www.cornella.cat/>

**Correu de l'Ajuntament:**

informacio@aj-cornella.cat

**Pressuposts 2023:**

101.158.694,00 €

**Euros/habitant:**

1136,1 €

**Demarcació electoral:**

L'Hospitalet de Llobregat

**Partit judicial:**

Cornellà

### Resultats de les Eleccions Municipals 2023

	Dades generals		Percentatge		Nombre de regidors/res	
	2019	2023	2019	2023	2019	2023
Cens electoral	62.958	63.286	100,0	100,0		
Participació	38.423	32.801	61,0	51,8	25	25
Abstenció	24.535	30.485	39,0	48,2		
Vots a candidatures	38.140	31.972				

### Candidatures. Nombre de vots i de regidors i regidores

Partits i Coalicions	Vots obtinguts		% Vots		Regidors/es	
	2019	2023	2019	2023	2019	2023
PSC-CP	18.184	14.071	47,4	43,4	14	13
Junts-CM	979	1.016	2,6	3,1	0	0
PP	1.820	3.122	4,7	9,6	0	3
En Comú-C	2.785	3.252	7,3	10,0	2	3
ERC-AM	5.387	4.190	14,1	12,9	4	4
Cs	3.813	784	9,9	2,4	3	0
CUP-AMUNT	1.344	1.053	3,5	3,2	0	0
VOX	804	2.715	2,1	8,4	0	2
Altres	3.024	1.769	7,9	5,5	2	0

### Evolució del % de vots segons partits, 1991-2023

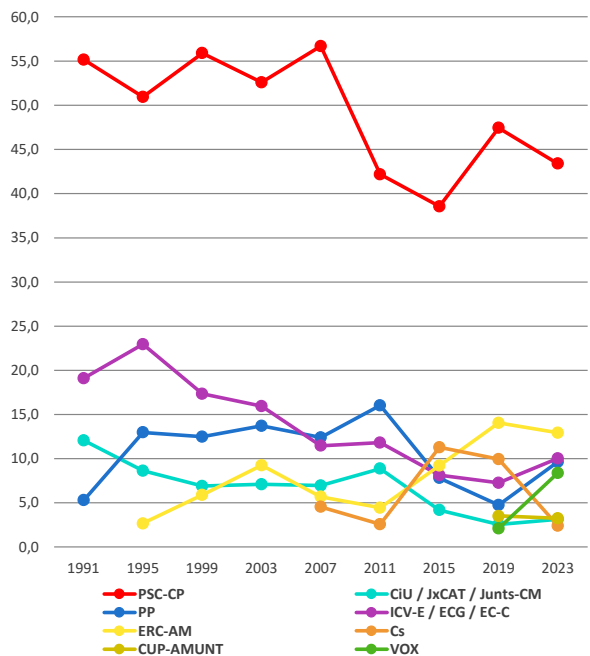

## CARTIPÀS MUNICIPAL

### ANTONIO BALMÓN

Alcalde

### EMILIA BRIONES MATAMALES

Tinent d'alcaldia de Presidència i Seguretat

### ANTONIO MARTÍNEZ FLOR

Tinent d'alcaldia de Política Territorial i Habitatge

### JOANA PIÑERO ROMERA

Tinent d'alcaldia de Polítiques Socials, Igualtat i Salut

### CLAUDIO CARMONA VARGAS

Tinent d'alcaldia de Polítiques Mediambientals

### NELIA MARTÍNEZ GALLARDO

Regidora de Recursos Humans i Jurídics

### IOAN MIHAI FODOR

Regidor de Economia i Hisenda

### JAIME JAVIER EGEA MARTÍNEZ

Regidor de Espai Públic

### CARLOS DOMÍNGUEZ RODRÍGUEZ

Regidor de Foment de Serveis de Proximitat

### OT GARCIA RUIZ (PSC)

Regidor de Cultura i Ciutat de la Lectura

### ENRIQUE VANACLOY

VALIENTE  
Regidor d'Esports

### LÍDIA GÓMEZ PLA

Regidora d'Educació i Acció Ciutadana

### MANEL CLAVIJO LOSADA

Regidor de Comunicació i Participació

### GLORIA RECIO DÍAZ

Regidora de Polítiques de Família i Progrés Moral

### SERGIO GÓMEZ MÁRQUEZ

Regidor de Polítiques comunitàries

## REGIDORS PER GRUPS POLÍTICS

### PSC-CP



ANTONIO  
BALMÓN  
ARÉVALO



ANTONIO  
MARTÍNEZ  
FLOR



EMILIA  
BRIONES  
MATAMALES



JOANA  
PIÑERO  
ROMERA



OT GARCIA  
RUIZ



LIDIA GÓMEZ  
PLA



NÉLIA  
MARTÍNEZ  
GALLARDO



ENRIQUE  
VANACLOY  
VALIENTE



JAIME  
JAVIER EGEA  
MARTINEZ



MANEL  
CLAVIJO  
LOSADA



CARLOS  
DOMÍNGUEZ  
RODRÍGUEZ



GLORIA  
RECIO DÍAZ



IOAN MIHAI  
FODOR

## CECP-C

CLAUDIO  
CARMONA  
VARGASSERGIO  
GÓMEZ  
MÁRQUEZMARÍA VICTORIA  
MARTÍN  
HERREROS

## ERC-EUIA-AM

RAQUEL  
ALBIOL  
GILABERTMARIA  
TERESA VIDAL  
LLARGUÉSCARLES  
ALEMANY  
LLUÍSYASMINA  
SÁNCHEZ  
OUSSEDIK

## PP

MANUEL  
CASADO RUIZMª DEL  
TURRUCHEL  
ALCANTUD  
INAREJOSCRISTIAN  
PADILLA  
VICO

## VOX

IVÁN  
CÁNOVAS  
CASANOVAJORDI JULIÀ  
TOBIÁS

## CRÒNICA MANDAT I COMPROMISOS

Antonio Balmón (PSC) amplia la majoria absoluta a Cornellà després de les eleccions del 28 de maig de 2023 gràcies a la renovació de l'acord de govern amb els comuns, tenint en compte que ja van governar junts el mandat passat. D'aquesta manera, els grups de PSC i Cornellà En Comú Podem (CECP) han subscrit un pacte per al mandat 2023-2027, amb tres regidors morats i tretze socialistes.

ERC lidera l'oposició amb quatre regidors, mentre que el PP entra al ple amb 3 regidors i VOX irromp amb dos regidors. Ciutadans surt del ple -fins ara amb tres regidors com a tercera força- i també ho fa Podem.

Per part del PSC, Antonio Balmón explica que sempre s'ha mostrat obert a incorporar a l'equip de govern forces polítiques que comparteixen el projecte de progrés per a la ciutat, malgrat que el PSC disposi de majoria absoluta.

"He encapçalat la candidatura socialista a les eleccions municipals de 2007, 2011, 2015 i 2019, acon-



seguint cada vegada la majoria de vots, i he resultat reelegit alcalde en quatre ocasions. Vaig cursar estudis de sociologia a l'Institut Catòlic d'Estudis Socials de Barcelona", explica l'alcalde a l'Anuari 2023 del Next Llobregat.

La seva aposta pel mandat que acaba al 2027 consisteix a continuar apostant pel "creixement i desenvolupament de la ciutat a tots els nivells". En aquest sentit, insisteix que "tenir cura de les persones vulnerables encara serà prioritari, a més de reforçar les nostres estructures socials", entre altres aspectes.

## EL PAPIOL



### Jordi Bou (Fem El Papiol) recupera l'alcaldia amb uns resultats ajustats amb Sumem Per El Papiol

Nombre d'habitants (2022):

4.274

Superfície (km²):

8,95 km²

Densitat de població (hab/km²):

477,5

Gentilici:

Papiolencs, papiolenques

Pagina web de l'Ajuntament:

<http://www.elpapiol.cat>

Correu de l'Ajuntament:

[papiol@diba.cat](mailto:papiol@diba.cat)

Pressupostos 2023:

8.217.680,32 €

Euros/habitant:

1.922,71 €

Demarcació electoral:

Sant Feliu de Llobregat

Partit judicial:

Sant Feliu de Llobregat

### Resultats de les Eleccions Municipals 2023

	Dades generals		Percentatge		Nombre de regidors/res	
	2019	2023	2019	2023	2019	2023
Cens electoral	3.136	3.257	100,0	100,0		
Participació	2.069	1.924	66,0	59,1	11	11
Abstenció	1.067	1.333	34,0	40,9		
Vots a candidatures	1.991	1.846				

Candidatures. Nombre de vots i de regidors i regidores

Partits i Coalicions	Vots obtinguts		% Vots		Regidors/es	
	2019	2023	2019	2023	2019	2023
PSC-CP	626	654	30,6	34,5	4	4
Junts-CM	461	856	22,5	45,1	2	5
PP	0	0	0,0	0,0	0	0
En Comú-C	0	0	0,0	0,0	0	0
ERC-AM	687	188	33,6	9,9	4	1
Cs	0	0	0,0	0,0	0	0
CUP-AMUNT	217	148	10,6	7,8	1	1
VOX	0	0	0,0	0,0	0	0
Altres	0	0	0,0	0,0	0	0

### Evolució del % de vots segons partits, 1991-2023

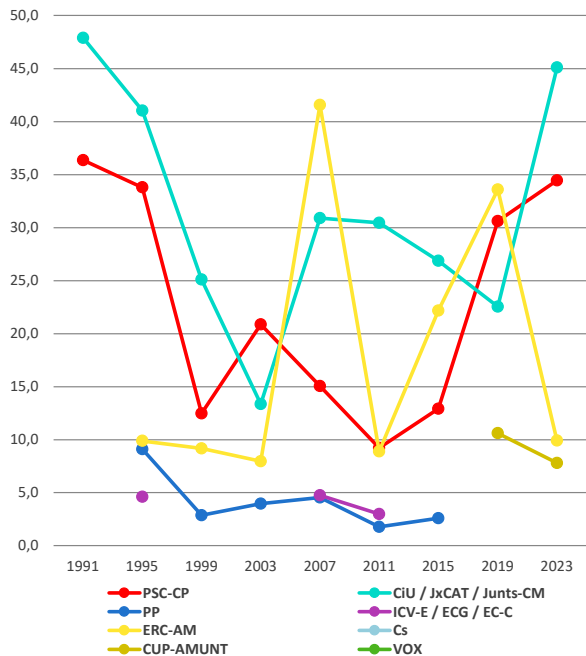



## CARTIPÀS MUNICIPAL

### JORDI BOU COMPTE

**Alcalde.** Àrea d'Alcaldia, Hisenda, Territori, Administració i Seguretat Ciutadana

### ANNA SERRA GARCIA

**1a tinenta d'alcalde** de l'Àrea d'Educació, Infància, Cultura, Serveis Socials, Habitatge, Cooperació i Turisme

### MARTA CASAS MARGARIT

**2a tinenta d'alcalde** de l'Àrea de Joventut, Comunicació, Medi Ambient, Comerç i Promoció Econòmica

### ÀNGELA FLORES RUBIO

**3a tinenta d'alcalde** de l'Àrea d'Igualtat, Salut Pública, Festes,

Recursos Humans i Participació Ciutadana

### FRANCESC ORDOÑO MADOLELL

**Regidor** delegat de l'Àrea d'Esports, Obres, Serveis Urbans, Protecció Civil, Llicències i Mobilitat

## REGIDORS PER GRUPS POLÍTICS

### FEM - CM



JORDI BOU  
COMPTE



FRANCESC  
ORDOÑO  
MADOLELL



ÀNGELA  
FLORES  
RUBIO



MARTA  
CASAS  
MARGARIT



ANNA SERRA  
GARCIA

### SUMEM PEL PAPIOL-CP



MARÍA  
JOSÉ GINER  
MARTOS



ANA SCHKOT  
LOZANO

### ERC- AM



SÍLVIA  
ROMERO  
SEGARRA

### APM - AMUNT



MERITXELL  
AGUILAR  
GARCÍA



GERARD  
GRANADOS  
DÍAZ



ISAAC ROSA  
VILLARRASA



## CRÒNICA MANDAT I COMPROMISOS

**J**ordi Bou recupera l'alcaldia després de guanyar les eleccions del 28 de maig de 2023 amb el 45,10% dels vots i 5 regidors, un marge molt ajustat respecte el seu principal rival, Sumem per El Papiol. En aquesta ocasió i fins a 2027, governarà en solitari. La candidatura municipal del PSC obté, a l'oposició, 4 regidors i un 34,45% dels vots, junt amb ERC - AM i APM - AMUNT també a l'oposició.

El partit de ERC era encapçalat fins a les eleccions pel delegat del Govern a Barcelona, president de la Federació comarcal d'ERC del Baix Llobregat i vicepresident de l'Àrea Metropolitana de Barcelona (AMB), Joan Borràs. Tot i tenir l'alcaldia i càrrecs de responsabilitat a la capital catalana, va decidir no presentar-se a les eleccions municipals de maig de 2023, la qual cosa no va ajudar al fet que el partit patís una caiguda important al municipi de menys de 5.000 habitants.

El partit d'ERC, concretament, ha perdut 3 representants a la població papiolenca. D'aquesta forma, passa a ser una de les forces menys votada. A l'Anuari 2023 Next Llobregat, tot i així, deixa clars els reptes que considera que s'han d'assumir del 2023 al 2027:

fer front a l'execució del nou carrer que connectarà el Papiol amb Molins de Rei, i que dotarà el poble d'un segon nexa d'entrada i sortida, millorant l'actual limitació. En segon lloc, la construcció del nou centre cultural, una demanda ciutadana que, segons explica l'alcaldia fins al 2023, prové d'anys enrere, i que s'hauria de concretar en el proper mandat. En darrer lloc, la tramitació del nou Pla Especial de protecció del patrimoni del Papiol, amb la finalitat de posar al dia i preservar aquells edificis, espais o elements que formen part de l'ADN del municipi.

María José Giner, cap de l'oposició de Sumem per El Papiol - CP, indica a l'anuari que el desafiament més gran al qual s'enfronta el Papiol és la gestió de la crisi social i econòmica. "No podem oblidar que durant els anys marcats per la pandèmia hem vist com tancaven diferents establiments comercials i petites empreses i que, per tant, la reactivació del comerç local i de la petita i mitjana empresa, serà un altre dels desafiaments. Caldrà potenciar l'emprenedoria, la innovació i treballar per l'especialització, l'autonomia productiva i el teixit industrial", assegura.

## EL PRAT DE LLOBREGAT



### Lluís Mijoler revalida l'alcaldia a al Prat i pacta amb el PSC

Nombre d'habitants (2022):

65.030

Superfície (km²):

31,41 km²

Densitat de població (hab/km²):

2.070,4

Genilici:

Pratencs

Pàgina web de l'Ajuntament:

<https://www.elprat.cat>

Correu de l'Ajuntament:

oiac@elprat.cat

Pressupostos 2023:

113.644.417,00 €

Euros/habitant:

1.747,56 €

Demarcació electoral:

L'Hospitalet de Llobregat

Partit judicial:

El Prat de Llobregat

### Resultats de les Eleccions Municipals 2023

	Dades generals		Percentatge		Nombre de regidors/res	
	2019	2023	2019	2023	2019	2023
Cens electoral	48.957	49.288	100,0	100,0		
Participació	29.772	25.815	60,8	52,4	25	25
Abstenció	19.185	23.473	39,2	47,6		
Vots a candidatures	29.543	25.174				

### Candidatures. Nombre de vots i de regidors i regidores

Partits i Coalicions	Vots obtinguts		% Vots		Regidors/es	
	2019	2023	2019	2023	2019	2023
PSC-CP	6.310	5.638	21,3	22,1	7	6
Junts-CM	1.435	1.590	4,8	6,2	0	1
PP	1.343	2.034	4,5	8,0	0	2
En Comú-C	9.940	8.179	33,5	32,0	11	9
ERC-AM	3.347	2.583	11,3	10,1	3	3
Cs	2.893	1.087	9,7	4,3	3	0
CUP-AMUNT	751	0	2,5	0,0	0	0
VOX	365	1.861	1,2	7,3	0	2
Altres	3.159	2.202	10,6	8,6	1	2

### Evolució del % de vots segons partits, 1991-2023

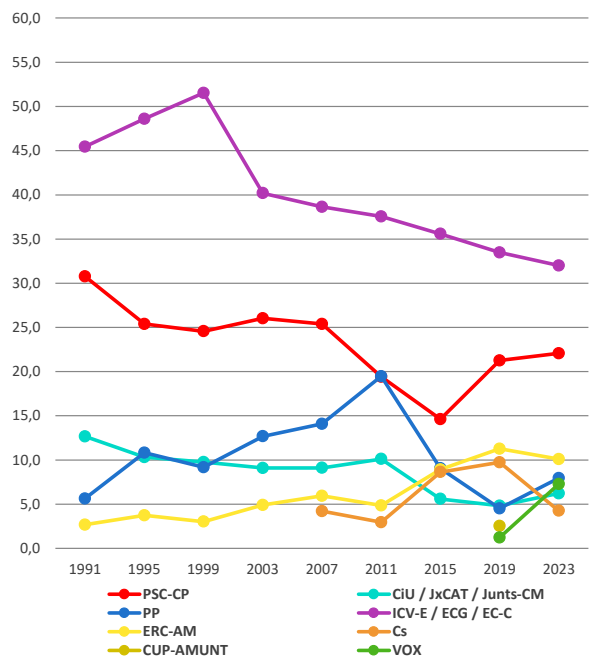

## CARTIPÀS MUNICIPAL

### LLUÍS MIJOLER

Alcalde

### JUAN PEDRO PÉREZ CASTRO

1r tinent d'alcaldia d1r tinent d'alcaldia de l'àrea d'Acció Institucional i Projectes Urbans i regidor de Convivència, Civisme i Protecció Civil.

### ALBA BOU JORDÀ

Tinent d'alcaldia al capdavant de l'àrea d'Urbanisme i Habitatge;

### JOAQUIM BARTOLOMÉ CAPDEVILA

Tinent d'alcaldia d'Acció Ambiental i Serveis Urbans;

### JUAN CARLOS MORENO ROIG

Tinent d'alcaldia de Desenvolupament Econòmic

### DAVID VICIOSO ADRIÀ

Tinent d'alcaldia de la d'Organització, Governança i Economia

### MARISOL ROJAS FERNÁNDEZ

Tinent d'alcaldia de Benestar, Polítiques d'Igualtat i Ciutadania

### ANNA MARTÍN CUELLO

Tinent d'alcaldia d'Educació, Cultura i Comunitat

### JOAQUIM BARTOLOMÉ CAPDEVILA

Regidor de Promoció de la Ciutat, i d'Agricultura i Ramaderia

### ESTHER GARCÍA FERNÁNDEZ

Regidora de Bon Govern, Comunicació i Atenció a la Ciutadania, i de Dret a l'Aigua i l'Energia Públiques, i de Memòria Democràtica

### RAFAEL DUARTE MOLINA

Regidor de Policia Local

### MARINA GARCÍA VARGAS

Regidora de Comerç i Salut Pública, Benestar Animal i Consum

### JUAN PEDRO PÉREZ

Regidor de Convivència, Civisme i Protecció Civil

### DÉBORA GARCÍA BARRIOS

Regidora d'Esports i Joventut

### MARINA GARCÍA

Regidora de Salut Pública, Benestar Animal i Consum

### CARMELO DECLARA MERINO

Regidora d'Acció Social

### VALLE ALCAIDE CÁRDENAS

Regidora del Pla Estratègic de Sant Cosme

## REGIDORS PER GRUPS POLÍTICS

### EN COMÚ PODEM



LLUÍS  
MIJOLER  
MARTÍNEZ



ALBA BOU  
JORDÀ



JOAQUIM  
BARTOLOMÉ  
CAPDEVILA



ANNA  
MARTÍN  
CUELLO



ESTHER  
GARCÍA  
FERNÁNDEZ

### PSC - CP



JUAN PEDRO  
PÉREZ  
CASTRO



MARISOL  
ROJAS  
FERNÁNDEZ



JUAN CARLOS  
MORENO  
ROIG



DAVID  
VICIOSO  
ADRIÀ



CARMELO  
DECLARA  
MERINO



MARÍA  
DEL VALLE  
ALCAIDE



RAFAEL  
DUARTE  
MOLINA



DÉBORA  
GARCÍA  
BARRIOS



ALEJANDRO  
HERRERA  
MUÑOZ



MARINA  
GARCÍA  
VARGAS

## ERC

JORDI IBERN  
I TORTOSAARIADNA  
VALEZKA  
CASTILLOMICA  
BLÁZQUEZ  
PUERTO

## PP

MIGUEL  
ÁNGEL  
OCHOAELISABETH  
MARTÍNEZ  
GARCÍAJÓVENES Y PENSIONISTAS  
DECIDIMOSJORGE  
MONTEAGUDO  
GONZÁLEZMARIO  
CIFUENTES  
JIMÉNEZ

## VOX

RAFAEL  
MILLÁN  
CARRACEDOALEJANDRO  
CRUZ  
RODRÍGUEZ

## JUNTS

GERARD  
VALVERDE I  
POLO

## CRÒNICA MANDAT I COMPROMISOS

Les comuns tornen a guanyar les eleccions el 28 de maig de 2023, i aposten per l'estabilitat del territori a través d'un acord amb el cap del grup municipal del PSC, Juan Pedro Pérez Castro. L'alcalde torna a ser Lluís Mijoler Martínez, successor de Lluís Tejedor -que va mantenir l'alcaldia del Prat des de l'any 1982 fins al 2019-.

L'acord entre les dues parts expressa la voluntat de ser "un govern de progrés i transformació pel Prat". Preveu "recollir l'experiència dels executius de coalició que han liderat la millora de la ciutat en els darrers cinc mandats", i "es marca l'objectiu de prosseguir amb la tasca engegada durant el mandat 2019-2023, de renovar el model de ciutat que ha contribuït a la construcció del Prat per donar resposta als reptes, i continuar establint així les bases del Prat del futur" "des de la pluralitat" i "amb complicitat amb el teixit associatiu, cívic i veïnal de la ciutat i mirant d'establir les majors complicitats i consensos possibles".

Per altra banda, entren quatre partits al ple: Vox, amb dos regidors; PP, amb altres dos regidors; Junts



pel Prat, amb un representant, i Joves y Pensionistas Decidimos, amb dos regidors.

L'alcalde Lluís Mijoler Martínez, és advocat de professió i ha exercit com a tal durant molts anys. Té un fill i és triatleta, segons indica a l'Anuari 2023 Next Llobregat. Els seus objectius són: aconseguir l'equilibri territorial i la preservació dels espais naturals, treballar per la cohesió social perquè ningú es quedi enrere, promoure l'educació i la cultura i el seu accés per part de la ciutadania en igualtat d'oportunitats i aplicar una mirada de gènere.

# ESPARREGUERA



## Esparreguera inicia un govern de coalició entre socialistes i republicans amb Eduard Rivas al capdavant

Nombre d'habitants (2022):

22.365

Superfície (km<sup>2</sup>):

27,40

Densitat de població (hab/km<sup>2</sup>):

816,2

Gentilici:

Esparreguerins, esparreguerines

Pagina web de l'Ajuntament:

<http://www.esparreguera.cat/>

Correu de l'Ajuntament:

[esparraguera@esparraguera.cat](mailto:esparraguera@esparraguera.cat)

Pressupostos 2023:

25.684.260 €

Euros/habitant:

1.148,41 €

Demarcació electoral:

Sant Feliu de Llobregat

Partit judicial:

Martorell

### Resultats de les Eleccions Municipals 2023

	Dades generals 2019 / 2023	Percentatge 2019 / 2023
Cens electoral	16.577/17.001	100/ 100
Participació	11.130/9.806	61,15/49,89
Vots a candidatures	10.137/8.481	91,07/86,48

#### Nombre de regidors /res

2019 / 2023

21/21

Partits i coalicions	Vots obtinguts		% vots		Regidors/es	
	2019/	2023	2019/	2023	2019/	2023
PSC-CP	3.802/	2.695	37,51/	31,78	9/8	
Junts-CM	700/	904	6,91/	10,66	1/2	
PP	276/	475	2,72/	5,60	0/1	
En Comú-C	874/	804	8,62/	9,48	2/2	
ERC-AM	1.485/	988	14,65/	11,65	3/3	
Cs	888/	0	8,76/	0	2/0	
CUP-AMUNT	1.119/	774	11,04/	9,13	2/2	
VOX	0/	516	0/	6,08	0/1	
Altres	993/	1.325	9,8/	15,62	2/2	

### Evolució del % de vots segons partits, 1991-2023

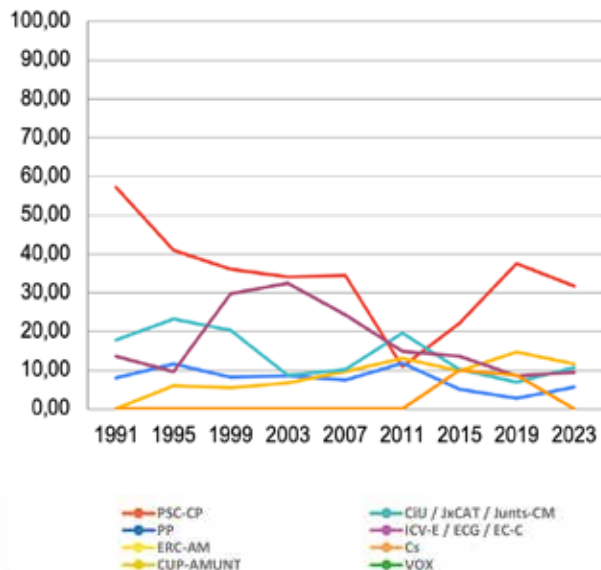

## CARTIPÀS MUNICIPAL

**EDUARD RIVAS MATEO**  
Alcalde

d'àrea de territori i sostenibilitat,  
urbanisme i via pública

**Tinent d'alcaldia** de joventut, turisme,  
emprenedoria i acció jove

**JUAN JURADO BRACERO**  
1r tinent d'alcaldia, coordinador  
d'àrea de drets socials i ciutadania,  
patrimoni municipal i organització i  
persones, i cultura

**DANIEL FARRIOLS PAULO**  
4t tinent d'alcaldia de contractació i  
serveis jurídics, serveis econòmics,  
aigua i energia

**NÚRIA ESCOBAR LEBRÓN**  
Tinenta d'alcaldia de cooperació,  
feminismes i LGTBI i convivència

**ALFONS PUCHE AMIGUES**  
2n tinent d'alcaldia d'espai públic

**JOAN NÚÑEZ GALOFRÉ**  
Tinent d'alcaldia d'espai natural,  
salut pública, residus, via pública i  
verd urbà

**DESIRÉE GÓMEZ COLL**  
Regidora d'educació, infància i  
esports

**NATIVITAT SÁNCHEZ GARCIA**  
3a tinenta d'alcaldia, coordinadora

**ALBERT CAMPILLO BOIXET**

**SANDRA CHAPARRO**  
Regidora d'empresa, comerç, consum  
i mercats i educació

## REGIDORS PER GRUPS POLÍTICS

### PSC



**EDUARD  
RIVAS  
MATEO**



**NATIVIDAD  
SANCHEZ  
GARCIA**



**JUAN JURADO  
BRACERO**



**DESIRÉE  
GÓMEZ COLL**



**DANIEL  
FARRIOLS  
PAULO**



**SANDRA  
CHAPARRO  
RAMÍREZ**



**JOAN NÚÑEZ  
GALOFRÉ**



**NÚRIA  
ESCOBAR  
LEBRÓN**

### ERC



**ALFONS  
PUCHE  
AMIGUES**



**MONTSERRAT  
VILARROSA  
TOMÀS**



**ALBERT  
CAMPILLO  
BOIXET**

### CM



**ANDRES  
LABELLA  
IGLESIAS**



**NEUS ROCA  
FEIXAS**

### EN COMÚ PODEM-C



**EMMANUEL  
ORTÍ LÓPEZ**



**GLORIA  
GONZALEZ  
MARTÍNEZ**



**MIGUEL  
ANGEL  
GUIRAL FAURE**



**MÓNICA  
MARTÍNEZ  
RILLO**

### CUP

### JPE- ARA PL



**JORDI  
MESTRES I  
ROSÀS**



**JORDI  
MORALES  
GARCIA**

### VOX



**FRANCISCO  
AGUILAR  
ALOT**

### PP



**ADOLFO  
SANCHA  
GOMEZ**



## CRÒNICA MANDAT I COMPROMISOS

**E**duard Rivas és l'alcalde d'Esparreguera després d'obtenir el 32,46% dels vots a les eleccions municipals de maig de 2023, així com 8 regidors. El candidat socialista enceta així el seu tercer mandat gràcies al pacte amb ERC -després de vuit anys governant amb Esparreguera en Comú com a socis-. El pacte entre socialistes i republicans és inèdit al municipi.

L'objectiu d'ambdós partits és "forjar un govern estable que impulsi Esparreguera en els 4 anys vinents", sense línies vermelles per l'estabilitat. Els dos grups coincideixen en el fet que "el pacte s'ha centrat en les coincidències i en la voluntat de treballar plegats per Esparreguera".

A l'Anuari 2023 Next Llobregat, l'alcalde assenya-la que són diversos els desafiaments del municipi: "Ha d'afrontar les conseqüències econòmiques i socials del

conflicte a Ucraïna i anticipar-se a les necessitats de veïnes i veïns en el terreny supramunicipal, i també haurà d'afrontar l'obertura de la B-40 i les oportunitats que suposarà en termes de mobilitat, i per això és important preveure les noves necessitats que apareixeran en matèria de transport, habitatge i indústria".

Ell, en el mandat que acabarà el 2027, se centra en continuar millorant la via pública, els espais verds i els equipaments municipals, impulsar la reforma del sector de l'antiga carretera nacional II i l'antic Mercat Municipal i mantenir l'aposta social de l'Ajuntament amb serveis públics de qualitat, d'entre els quals l'alcalde destaca la programació cultural pròpia d'Esparreguera, la residència de Can Comelles o les escoles bressol municipals.





## CARTIPÀS MUNICIPAL

### PILAR DÍAZ ROMERO

**Alcaldesa.** Regidora de Polítiques de Dones, Agenda Urbana, Planificació Estratègica i Comunicació; i titular de l'àmbit d'acció de Govern Intern i Ciutat Innovadora, amb regidories de Gestió Econòmica, Policia Local i Ciutat Segura, i Gestió de Dades i Transformació Digital

### EDUARD SANZ GARCÍA

**1r tinent d'alcaldia.** Titular de l'àmbit d'acció de Territori i Ciutat Sostenible, regidor de Territori, Medi Ambient i Transició Ecològica, i Patrimoni Municipal, i dels barris La Miranda, La Mallola i Ciutat Diagonal

### MONTSE ZAMORA ANGULO

**2a tinenta d'alcaldia.** Titular de l'Àrea de Desenvolupament Econòmic i Ciutat d'Oportunitats, i regidora

d'Economia i Treball, Turisme i Patrimoni Cultural i Esports

### OLIVER PEÑA ESTÉVEZ

**3r tinent d'alcaldia.** Titular de l'àmbit d'acció de Ciutadania i Ciutat de Drets, regidor de Drets Socials, Habitatge, Diversitat Funcional, Salut, Recursos Humans, i Serveis Jurídics, Contractació i Compres, i del barri de Can Vidalet

### MONTSE PÉREZ ESCOBAR

**4a tinenta d'alcaldia.** Titular de l'àmbit d'acció de Cicles de Vida i Ciutat Saludable, regidora d'Infància, Adolescència i Família, Educació i Universitats, i Cultura

### MANUEL POZO LÓPEZ

**Regidor** de Comerç, Consum, Mercats i Fires, i de Gent Gran Activa, i dels barris Centre, Gall, Montesa i La Plana

### CLAUDIA ACEBRÓN MORALES

**Regidora** d'Espai Públic i Ciutat Neta i de Qualitat Democràtica, i del barri Can Clota

### CARLOS IVÁN DURÁN RUIZ

**Regidor** de Drets Civils i Ciutat Inclusiva

### SARA FORGAS ÚBEDA

**Regidora** de Protecció Civil, Civisme i Convivència, Participació, i del barri Finestrelles

### MARIBEL AGUILERA MULERO

**Regidora** de Benestar Animal, de Cooperació i Solidaritat i Pau, i de Memòria Democràtica

### JOAN MARÍN MAESTRE

**Regidor** de Joventut i Intercanvis Internacionals

## REGIDORS PER GRUPS POLÍTICS

### PSC-CP



PILAR DÍAZ ROMERO



EDUARD SANZ GARCÍA



MONTSE ZAMORA ANGULO



OLIVER PEÑA ESTÉVEZ



SARA FORGAS ÚBEDA



MANEL POZO LÓPEZ

### GMR



ROGER MARTÍNEZ DIAS



MARTA ALARCÓN I PUERTO



MONTSE PÉREZ ESCOBAR



JOAN MARÍN MAESTRE



CLAUDIA ACEBRÓN MORALES



CARLOS IVÁN DURÁN RUIZ



MARIBEL AGUILERA MULERO



JOAN CARLES SILLERO I VERA

## PP

MARCOS  
SÁNCHEZ  
SILESAGUSTÍN  
PARRA  
GALLEGOESPAÑA  
MORA  
GARCÍA

## ECP-C

JORDI PÉREZ  
PINEDADOLORES  
CASTRO  
LEIVA

## CM

IBAN  
SALVADOR  
MARTÍNEZ

## VOX

DANIEL  
LAFUENTE  
ARBÓS

## CRÒNICA MANDAT I COMPROMISOS

**E**l PSC torna a guanyar les eleccions el 28 de maig de 2023 a Esplugues amb la majoria absoluta d'11 regidors de 21 (43,65% dels vots). Amb aquests resultats, conforma un govern dividit en quatre grans àrees: territori i medi ambient; economia, treball i turisme; drets socials i habitatge; i educació i universitats, cultura i família.

Així, els socialistes continuen amb el seu domini sense necessitat d'acords per a l'estabilitat al municipi, on governen des de les primeres eleccions municipals, celebrades l'any 1979.

La reinvestida alcaldessa se sent "aclaparada i honorada" per la responsabilitat dipositada en ella i, tot i tenir la majoria absoluta, no es tanca a tenir acords amb altres partits. Així, convida tots els membres del consistori a continuar treballant per a la ciutadania d'Esplugues. "Som una ciutat amb ànima de corredor de fons: que avança, que manté el ritme, que se supera i que s'esforça cada dia", destaca.

Pilar Díaz (PSC) és l'alcaldessa d'Esplugues des de l'any 2006 i adjunta a la presidència de la Diputació de Barcelona, en què també ocupa el càrrec de Dele-

gada per Afers Internacionals. És doctora enginyera en telecomunicacions i abans de dedicar-se a la política va exercir com a professora titular a la Universitat Politècnica de Catalunya.

L'alcaldessa prioritza al mandat que acaba al 2027 que aquelles persones que estan en risc d'exclusió i de vulnerabilitat social també tinguin les seves oportunitats", com ara a l'hora de trobar lloguers assequibles. I aclareix que "les nostres polítiques municipals s'emmarquen en 4 eixos transversals: transició ecològica, transformació digital, cohesió social i territorial, i igualtat de gènere". Així ho indica a l'Anuari 2023 Next Llobregat.

Respecte a l'anterior mandat, ERC perd força i passa de 4 regidors a 3 regidors, mentre que el PP passa de ser la cinquena força més votada (amb 1 regidor) a la tercera fins a aconseguir 3 regidors i el 13% dels vots. Ciutadans es queda sense representació i VOX entra amb un representant. En Comú Podem en perd un. Junts per Esplugues, per la seva banda, torna a aparèixer al mapa polític del municipi amb 1 regidor.

## GAVÀ



## Gemma Badia revalida l'alcaldia de Gavà fins al 2027

**Nombre d'habitants (2022):**

46.974

**Superfície (km²):**

31,41

**Densitat de població (hab/km²):**

1.527,6

**Gentilici:**

Gavanencs, gavanenques

**Pagina web de l'Ajuntament:**

<https://www.gavacitutat.cat/es>

**Correu de l'Ajuntament:**

ajuntament@gava.cat

**Pressupostos 2023:**

60.341.491,95 €

**Euros/habitant:**

1.284,57 €

**Demarcació electoral:**

L'Hospitalet de Llobregat

**Partit judicial:**

El Prat de Llobregat

### Resultats de les Eleccions Municipals 2023

	Dades generals		Percentatge		Nombre de regidors/res	
	2019	2023	2019	2023	2019	2023
Cens electoral	34.300	34.576	100,0	100,0		
Participació	20.817	16.823	60,7	48,7	21	21
Abstenció	13.483	17.753	39,3	51,3		
Vots a candidatures	20.627	16.291				

**Candidatures. Nombre de vots i de regidors i regidores**

Partits i Coalicions	Vots obtinguts		% Vots		Regidors/es	
	2019	2023	2019	2023	2019	2023
PSC-CP	8.726	6.657	42,1	40,1	11	10
Junts-CM	1.222	1.140	5,9	6,9	1	1
PP	1.069	2.205	5,2	13,3	1	3
En Comú-C	638	1.367	3,1	8,2	0	2
ERC-AM	3.608	2.632	17,4	15,8	4	3
Cs	2.363	522	11,4	3,1	2	0
CUP-AMUNT	481	0	2,3	0,0	0	0
VOX	543	1.334	2,6	8,0	0	2
Altres	1.977	434	9,5	2,6	2	0

### Evolució del % de vots segons partits, 1991-2023

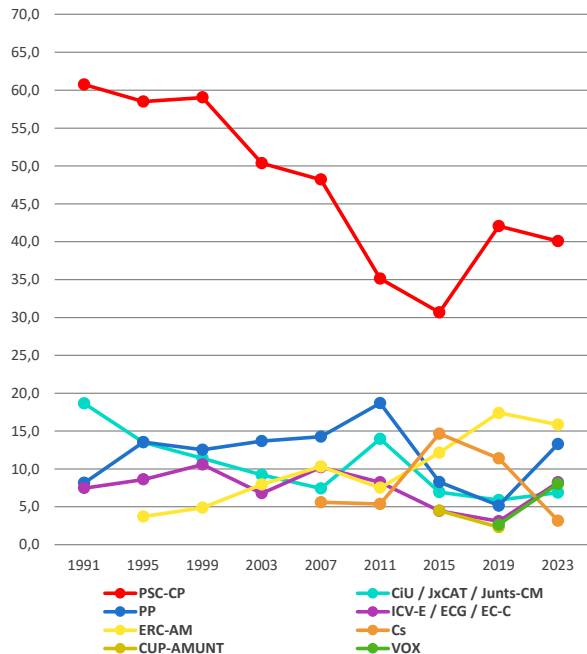

## CARTIPÀS MUNICIPAL

### GEMMA BADIA CEQUIER

Alcaldessa

### JORDI TORT REINA

1r tinent d'alcaldia de l'àmbit de Planificació Territorial i Desenvolupament Econòmic Sostenible, i regidor dels barris Ausiàs March i Can Ribes

### ALBA RIBA LIMÓN

2a tinenta d'alcaldia de l'Àmbit d'Esports, Educació, Cultura, Igualtat i Relacions amb la ciutadania

### ÈRIC PLAZA LÓPEZ

3r tinent d'alcaldia de l'àmbit d'espai públic, qualitat dels barris i medi ambient, i regidor dels barris Can

Tintorer i Can Pere Bori

### CRISTINA AGUSTÍ VENDRELL

4a tinenta d'alcaldia de l'Àmbit d'Acció Social i Salut, i regidora del barri ca n'espínós, Can Tries i Les Farreres

### JOSE MANUEL VARA PINDADO

5è tinent d'alcaldia de l'àmbit de Serveis Generals, HIsenda i Règim interior, i regidor dels barris Sentiu, Bruguers i Bòbiles-Diagonal

### ISIDRE CASAS DOMINGO

Regidor delegat de comerç, mercats i turisme, i del barri Centre i Barceloneta

### CATELIJN KERSTENS

Regidora delegada d'esports,

participació ciutadana i sistemes de la informació, i d'empresa, ocupació i internacionalització, i regidora del barri Gavà Mar

### JULIO TENORIO PALACIO

Regidor delegat de Civisme i Manteniment als Barris

### LAURA SOLER GIL

Regidora delegada de Joventut, Gent Gran i Relacions Intergeneracionals, i del barri Àngela Roca i Can Serra Balet

### LUIS ALBERTO GUITART

Regidor delegat de Nova Ciutadania, Memòria democràtica i cooperació i mediació, i regidor dels barris Colomeres i Santa Teresa

## REGIDORS PER GRUPS POLÍTICS

### PSC



GEMMA  
BADIA



JORDI TORT



ALBA RIBA



ÈRIC PLAZA

### ERC



MIQUEL  
ROSELLÓ



MARTA  
JIMÉNEZ



ANDREU  
PÉREZ  
LORITE



CRISTINA  
AGUSTÍ



JOSÉ MANUEL  
VARA



CATELIJN  
KERSTENS

### PP



MÓNICA  
PARÉS



LYDIA  
FERNÁNDEZ



JOSEP  
LLOBET



JULIO  
TENORIO



LAURA  
SOLER



LUIS  
ALBERTO  
GUITART

## EN COMÚ PODEM

MIGUEL  
HERRERAESTELA  
ORTEGA

## VOX

MARC  
CÍVICONORA  
VILAFRANCA

## JUNTS



ISIDRE CASAS



## CRÒNICA MANDAT I COMPROMISOS

**G**emma Badia, cap de llista del PSC en les eleccions del passat 28 de maig, és l'alcaldessa de Gavà a l'obtenir la majoria absoluta amb els vots dels deu regidors del seu grup i un regidor de Junts per Gavà, amb qui ha decidit pactar per aquest mandat. Aquest últim regidor no ocupa cap de les cinc àrees principals de govern, però sí que és regidor de Comerç, Mercats i Turisme i regidor dels barris Centre i Barceloneta durant el mandat 2023-2027.

L'alcaldessa ha decidit fer una reorganització del seu govern i finalment hi formen part cinc grans àmbits: planificació territorial i desenvolupament econòmic sostenible; educació, esports, cultura, igualtat i relacions amb la ciutadania; espai públic i qualitat dels barris; i medi ambient acció social i salut; serveis generals, Hisenda i règim interior.

ERC perd gran part de la representació al ple i passa de tenir 4 regidors a tenir-ne només un, Junts per Catalunya aconsegueix 2 regidors i, En Comú Podem, dos. Així i tot, Gemma Badia prefereix signar pacte de govern amb l'únic regidor de Junts per Catalunya, Isidre Casas. La dreta en les eleccions del 28 de maig del 2023 guanya posicions amb l'entrada de Vox al ple

amb dos regidors i l'augment de la presència del PP, que passa d'un a tres regidors.

En el discurs d'investidura, Gemma Badia defensa l'acord aconseguit amb Junts per Gavà i manté la mà estesa "a tothom que defensi els valors democràtics, respecti la convivència i els drets bàsics i treballi veritablement en benefici de Gavà i la seva gent a partir dels valors del progrés, sense passos enrere".

Els tres eixos principals del mandat que finalitzarà el 2027 consisteixen en: igualtat, qualitat i oportunitats per a tothom. "Uns eixos que impliquen enfortir les polítiques socials, educatives i culturals, amb la dotació de més equipaments, i una fèrria defensa dels drets de les persones", apunta l'alcaldessa.

Gemma Badia és Diplomada en Ciències Empresarials, tècnica en Màrqueting i en Gestió Empresarial per la UOC, postgrau en Publicitat per EAE Business School, amb estudis en Ciències Químiques i postgrau en gestió pública de la seguretat local, com apareix a l'Anuari 2023 Next Llobregat. A la publicació, Badia també destaca que el seu objectiu és consolidar Gavà com la ciutat més "equilibrada, natural i sostenible de l'àrea metropolitana".

# L'HOSPITALET DE LLOBREGAT



## Nuria Marín governarà en minoria a l'Hospitalet fins 2027

**Nombre d'habitants (2022):**

265.444

**Superfície (km²):**

12,40

**Densitat de població (hab/km²):**

21.406,8

**Gentilici:**

Hospitalencs, hospitalenques

**Pàgina web de l'Ajuntament:**

<http://www.l-h.cat/>

**Correu de l'Ajuntament:**

ajhospi@l-h.es

**Pressupostos 2023:**

258.485.000 €

**Euros/habitant:**

907,35 €

**Demarcació electoral:**

L'Hospitalet de Llobregat

**Partit judicial:**

L'Hospitalet de Llobregat

### Resultats de les Eleccions Municipals 2023

	Dades generals		Percentatge		Nombre de regidors/res	
	2019	2023	2019	2023	2019	2023
Cens electoral	176.054	176.324	100,0	100,0		
Participació	101.202	83.689	57,5	47,5	27	27
Abstenció	74.852	92.635	42,5	52,5		
Vots a candidatures	100.363	81.383				

**Candidatures. Nombre de vots i de regidors i regidores**

Partits i Coalicions	Vots obtinguts		% Vots		Regidors/es	
	2019	2023	2019	2023	2019	2023
PSC-CP	43.696	31.744	43,3	38,4	14	13
Junts-CM	3.486	3.082	3,5	3,7	0	0
PP	5.199	9.939	5,2	12,0	1	4
En Comú-C	11.280	8.125	11,2	9,8	3	3
ERC-AM	16.342	10.561	16,2	12,8	5	4
Cs	11.899	1.988	11,8	2,4	4	0
CUP-AMUNT	2.077	1.880	2,1	2,3	0	0
VOX	3.148	8.496	3,1	10,3	0	3
Altres	3.236	5.568	3,2	6,7	0	0

### Evolució del % de vots segons partits, 1991-2023

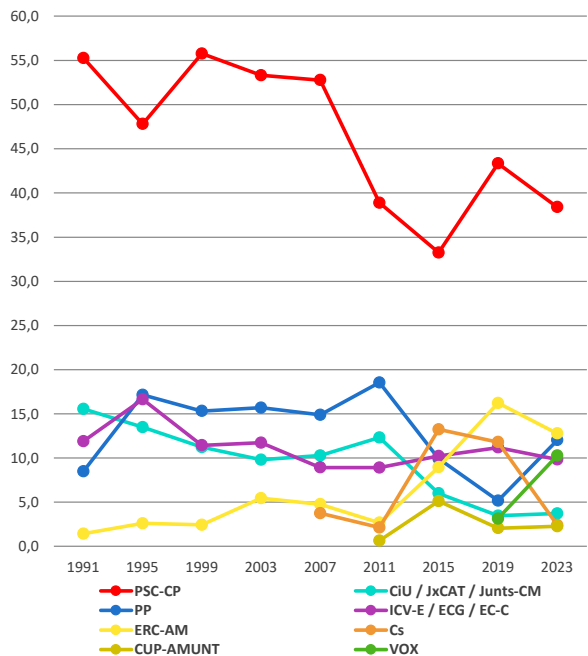

## CARTIPÀS MUNICIPAL

### NÚRIA MARÍN I MARTÍNEZ

Alcaldessa

### FRANCESC J. BELVER I VALLÉS

1r tinent d'alcaldia. Regidor titular de l'àrea d'hisenda i urbanisme

### JESÚS HUSILLOS GUTIÉRREZ

2n tinent d'alcaldia. Regidor de l'àrea de seguretat, mobilitat i recursos humans

### DAVID QUIRÓS BRITO

3r tinent d'alcaldia. Regidor titular de l'àrea de serveis a les persones

### LAURA GARCÍA MANOTA

4a tinenta d'alcaldia. Regidora titular de l'àrea de drets socials

### JOSÉ ANTONIO ALCAIDE MARTÍN

5è tinent d'alcaldia. Regidor titular de l'àrea de promoció econòmica, comerç i turisme i del Districte I (el Centre, Sant Josep i Sanfeliu)

### DAVID GÓMEZ LUQUE

6è tinent d'alcaldia. Regidor titular de l'àrea de manteniment i serveis

### ROCÍO RAMÍREZ PÉREZ

7a tinenta d'alcaldia. Regidora titular de l'àrea de TIC i relacions amb la ciutadania

### MAITE REVILLA SÁNCHEZ

Regidora de govern d'Esports i del districte VI (Bellvitge i Gornal)

### RAFAEL GÓMEZ VIÑAS

Regidor titular de govern

d'Inversions, Habitatge i Plans Integrals

### JOSÉ ANTONIO ALCAIDE MARTÍN

Regidor del Districte I (el Centre, Sant Josep i Sanfeliu)

### OLGA GÓMEZ FERNÁNDEZ

Regidora del Districte II (Collblanc i la Torrassa)

### IMÁN AISA ABDELLAOUI

Regidor del Districte III (Santa Eulàlia i Granvia Sud)

### MARÍA DOLORES RAMOS ZAFRA

Regidora dels Districtes IV i V (les Planes, la Florida, Pubilla Cases i Can Serra)

## REGIDORS PER GRUPS POLÍTICS

### PSC-CP



NÚRIA  
MARÍN I  
MARTÍNEZ



FRANCESC  
JOSEP  
BELVER



LAURA  
GARCÍA  
MANOTA



RAFAEL  
GÓMEZ  
VIÑAS



LOLA RAMOS  
ZAFRA



DAVID  
QUIRÓS  
BRITO



MARÍA  
TERESA  
REVILLA



JESÚS  
HUSILLOS  
GUTIÉRREZ



ROCÍO  
RAMÍREZ  
PÉREZ



DAVID  
GÓMEZ  
LUQUE



OLGA GÓMEZ  
FERNÁNDEZ



JOSÉ ANTONIO  
ALCAIDE  
MARTÍN



IMÁN AISA  
ABDELLAOUI



## ERC+EUJA

JAUME  
GRAELLS  
VEGINSÍLVIA  
CASOLA  
SALVATELLASONIA  
ESPLUGAS  
GONZÁLEZJOSÉ JAVIER  
DÍEZ CRESPOFRANCISCO  
JAVIER GONZÁLEZ  
PRIEGOJAIME  
PADILLA  
RUBIOMANUEL  
DOMÍNGUEZ  
LÓPEZLAURA  
ALZAMORA  
MERINO

## PP

JORGE  
GARCIA  
MUÑOZOLAYA  
LOURDES  
CHECA PÉREZDAVID SÁNCHEZ-  
LAFUENTE  
LIRIALORENA  
PARICIO  
BLÁZQUEZ

## VOX

ESTER LÓPEZ  
SANCHO

## LHECP-C

NÚRIA  
LOZANO  
MONTAYA

## CRÒNICA MANDAT I COMPROMISOS

**A** la segona ciutat amb més habitants de Catalunya, Núria Marín és reelegida alcaldessa de L'Hospitalet a l'obtenir el 38,4% dels vots a les eleccions municipals i amb 13 de 27 regidors i regidores -perd un respecte fa quatre anys-. Aquesta vegada es tracta d'un govern municipal en minoria i que haurà de realitzar pactes puntuals amb les altres formacions del Ple per poder tirar endavant qüestions claus com els pressupostos, les ordenances municipals o els projectes de ciutat.

Per això, l'alcaldessa estén la mà als hereus del PSUC que des del 1979 i durant 16 anys ja van formar amb els socialistes una aliança d'esquerres per afrontar "el projecte històric d'un Hospitalet sense vies ni autopistes". En aquest sentit, Marín subratlla que "el futur de l'Hospitalet demana sumar i diàleg per afrontar aquest rept".

Marín, que complirà 19 anys com a alcaldessa en finalitzar aquest mandat i un total de 42 anys com a regidora i a l'ajuntament, reconeix que "fer política municipal engança". Aquest mandat 2023-2027, repartirà el seu temps també entre dos càrregos: presidir l'Ajuntament de l'Hospitalet i com a senadora, deixant de ser la presidenta de l'Ajuntament.

Per ella, el mandat que finalitza el 2027 serà "el de l'ambició per l'Hospitalet, una ambició col·lectiva



que ens ha de portar cap a una ciutat més equilibrada territorialment, més verda, més social, més equipada i més segura". Així, fa referència a dos grans projectes de ciutat: el soterrament de les vies del tren i la transformació de l'avinguda de la Granvia, des de la plaça d'Europa fins al riu. Tambié indica que farà possible "el desenvolupament del BioClúster d'Innovació i Salut i la creació d'un nou pulmó verd a la ciutat".

La corporació municipal per al mandat 2023-2027 també la formen quatre representants d'Esquerra Republicana de Catalunya (ERC), partit líder de la oposició que ha perdut un regidor respecte a la passada legislatura. Aquesta baixada contrasta amb l'auge de les dretes. El PP de Sonia Esplugas se situa com a tercera força i empata amb 4 regidors amb els republicans. Per la seva banda, VOX entra amb tres representants. Uns resultats que porten la desaparició de Ciutadans del consistori, després que apostés per Miguel García com a líder de la llista.

Les anàlisis electorals a nivell micro, segons el diari local l'Estaca, posen de manifest dues realitats: que es va votar en clau de país i no en clau autonòmica o municipal i que als territoris de rendes més baixes es va votar més a la dreta i a la ultradreta que no pas a l'esquerra.



## CARTIPÀS MUNICIPAL

### ANNA PASCUAL ROCA

#### Alcaldesa

Urbanisme, habitatge i serveis;  
Relacions institucionals;  
Sostenibilitat; Accessibilitat

### MÍRIAM DÍEZ PIÑOL

**1a tinent d'alcaldia.** Promoció econòmica, comerç i turisme; espai públic i obres; Seguretat ciutadana i protecció civil; Educació, esports i lleure.

### JORDI SEGURA TEJEDOR

**2n tinent d'alcaldia.** Economia i hisenda; Gestió de personal.

### MÍRIAM REDONDO HERNANDEZ

**Regidora.** Atenció a la ciutadania i ocupació; Serveis socials; Gent gran; Polítiques d'igualtat i dona.

### GERARD MIRET I LLOP

**Regidor.** Comunicació, transparència

i participació; Innovació i noves tecnologies; Cultura i patrimoni; Mobilitat i Transport.

### ÍNGRID GALVIS BALLESTÉ

**Regidora.** Festes; Joventut.

### BEGOÑA PONCE SERRAT

**Regidora.** Polítiques ambiental i acció climàtica; Salut

## REGIDORS PER GRUPS POLÍTICS

### JUNTS PER LA PALMA



ANNA  
PASCUAL  
ROCA



MÍRIAM DÍEZ  
PIÑOL



JORDI  
SEGURA  
TEJEDOR



MÍRIAM  
REDONDO  
HERNÁNDEZ



GERARD  
MIRET I  
LLOP



ÍNGRID  
GALVIS  
BALLESTÉ



BEGOÑA  
PONCE  
SERRAT

### LA PALMA SEMPRE



MERCÈ  
VALLS  
PUJADAS



CARLOS  
GONZÁLEZ

### SAC



ENRIC  
BELLVER  
BALLESTER

### PSC



JAVIER  
LAHOZ  
HERNÁNDEZ



## CRÒNICA MANDAT I COMPROMISOS

**A**nna Pascual, cap de llista de Junts per La Palma - Compromís Municipal, guanya l'alcaldia a Xavier González després de quatre legislacions consecutives al càrrec. D'aquesta manera, la candidatura de Junts obté el 55,36% dels vots, el que es tradueix en un total de 7 regidors i la constitució d'una majoria absoluta que dona pas a una nova etapa de govern.

Mentrestant, la Palma Sempre – partit dels Comuns que havia obtingut la majoria absoluta al mandat anterior – roman com a principal partit a l'oposició amb només 2 regidors, aquesta vegada presentant una candidatura compartida amb ERC - Acord Municipal i encapçalada per Mercè Valls. En tercera i quarta po-

sició se situa la candidatura de Som Alternativa Pel Canvi (En Comú Podem – C) i PSC-CP, amb 1 regidor cadascuna.

Per a la nova alcaldessa, la gran actuació a llarg termini que necessita el seu municipi és la sostenibilitat financera, per tal de “millorar la qualitat de vida dels palmarencs sense haver de ser un dels municipis que més impostos paguen del Baix Llobregat”. De la mateixa manera, una altra de les mesures que Pascual espera impulsar i que ha reivindicat fermament des de l'oposició és la millora dels serveis a la ciutadania, on s'inclou la neteja i el manteniment dels espais públics.



## CARTIPÀS MUNICIPAL

**XAVIER FONOLLOSA COMAS**  
Alcalde

**LLUÍS AMAT FERRER**

**1r tinent d'alcaldia.** Coordinador de l'Àrea Econòmica, d'Organització i Règim Interior. Regidor d'Hisenda i Règim Interior

**SOLEDAD ROSENDE CASTILLO**

**2a tinenta d'alcaldia.** Coordinadora de l'Àrea de Serveis a les Persones. Regidora d'Ensenyament i Salut

**CRISTINA DALMAU CERDÀ**

**3a tinenta d'alcaldia.** Coordinadora de l'Àrea de Drets Socials. Regidora de Benestar Social i Mitjans de Comunicació

**ALBERT FERNÁNDEZ CLARAMUNT**

**4t tinent d'alcaldia.** Coordinador de

l'Àrea de Territori i Sostenibilitat. Regidor d'Agenda Urbana i Planificació Urbanística

**LLUÍS SAGARRA SESÉ**

**5è tinent d'alcaldia.** Regidor de Seguretat Ciutadana i Mobilitat

**ROSA CADENAS PRADOS**

**6a tinent d'alcaldia.** Regidora de Promoció Econòmica, Comerç, Mercats i Turisme

**JORDI AMAT MARTÍNEZ**

**7è tinent d'alcaldia.** Regidor de Medi Ambient i Benestar Animal

**ELISABETH PLAZA TEL**

**Regidora** de Serveis Urbans i Via Pública

**JUAN MARIO CÉSPEDES OLIVA**

**Regidor** d'Habitatge, Rehabilitació i

Equipaments Municipals

**RAQUEL SANS CARNÉ**  
**Regidora** de Joventut

**GERARD MIMÓ CREUS**  
**Regidor** d'Esports

**SERGI CORRAL BARÓN**  
**Regidor** de Cultura

**MONTSERRAT SALAS PUJOL**  
**Regidora** de Gent Gran

**BELÉN LEIVA HERRERA**  
**Regidora** d'Igualtat, Infància i Adolescència

**ÀNGELS SORIA BENÍTEZ**  
**Regidora** de Teixit Associatiu, Cooperació i Participació

## REGIDORS PER GRUPS POLÍTICS

### JUNTS-CM



**XAVIER FONOLLOSA COMAS**



**SOLEDAD ROSENDE CASTILLO**



**LLUÍS AMAT FERRER**



**CRISTINA DALMAU CERDÀ**



**SERGI CORRAL BARÓN**



**ROSA CADENAS PRADOS**



**LLUÍS SAGARRA SESÉ**



**ELISABETH PLAZA TEL**



**GERARD MIMÓ CREUS**



**RAQUEL SANS CARNÉ**



**ALBERT FERNÁNDEZ CLARAMUNT**



**ÀNGELS SORIA BENÍTEZ**



**JORDI AMAT MARTÍNEZ**



**MONTSERRAT SALAS PUJOL**



**MARIO CÉSPEDES OLIVA**



**BELÉN LEIVA HERRERA**

## MM-C

LAURA RUIZ  
SIGÜENZAÀNGELS  
CARDONA  
QUINTANA

## PSC-CP

JAVIER  
GONZÁLEZ  
ABADREMEDIOS  
MÁRQUEZ  
ORTEGA

## ERC-AM

SOULIMAN  
MESSAOUDI  
TAHRIOUI**CRÒNICA MANDAT I COMPROMISOS**

**X**avier Fonollosa torna a l'alcaldia en uns comicis que han atorgat encara més suport a la seva candidatura, Junts Per Martorell-Compromís Municipal, que ha obtingut el 64,75% dels vots i un total de 16 regidors. Amb aquesta majoria absoluta, el partit convergent es manté al capdavant i supera les xifres més que favorables que ja va obtenir a les eleccions municipals del 2019, deixant en segon lloc i com a principal força opositora a Movem Martorell (En Comú Podem-C), encapçalada per Laura Ruiz i amb 2 regidors al ple – 12,05% dels vots –.

Els socialistes, que es van situar com el segon partit amb més vots a les anteriors eleccions, descendeixen a la tercera posició i amb la meitat dels regidors que van obtenir llavors, és a dir, un total de 2. Per contra, la candidatura d'ERC-AM també perd força al consistori i es queda amb 1 regidor, mentre que el grup de Ciutadans

desapareix definitivament del ple, i, de fet, es converteix en el partit amb menys vots al municipi – per sota de Vox i PP, que tampoc obtenen representació –.

Amb uns resultats que reforcen la posició del successor de CiU al municipi, Fonollosa ha expressat durant el discurs d'investidura que el nou govern municipal “centrarà els esforços a donar resposta a les necessitats de Martorell, cercant el consens amb les entitats i amb els veïns. També amb la resta de grups municipals amb els quals intentarem establir les vies de comunicació que s'escaiguin per consensuar objectius comuns en la millora el nostre poble.” De la mateixa manera, ha manifestat que la reelecció suposa “el més gran honor que puc rebre i que m'omple d'orgull. Assumeixo el càrrec amb la responsabilitat que requereix, i l'exerciré amb lleialtat al meu poble i a la seva gent. Amb sentit comú, coherència i sempre amb mà estesa”.





## CARTIPÀS MUNICIPAL

### XAVI PAZ PENCHE

Alcalde

### JESSICA REVESTIDO ROMERO

**Presidenta** de l'àrea de desenvolupament econòmic i regidora d'ocupació i formació, acció comunitaria, polítiques feministes i LGTBI, gent gran, regidora del Barri de Can Graner, l'Angel i Bonavista - El Mas

### IVAN MUSTIELES POZO

**Regidor** de barris, fira, habitatge, regidor del barri de La Granja

### CARME MADORELL COLOMINA

**Regidora** de comerç, mercats, consum i turisme, infància i famílies, serveis jurídics i contractació, regidora del Barri Centre

### MIQUEL ZARAGOZA ALONSO

**President** de l'àrea de serveis econòmics i centrals i regidor de seguretat ciutadana, protecció civil, obres i llicències, urbanisme, patrimoni, recursos humans i organització i regidor del barri de la Riera Bonet i Les Guardioles

### AINOA GARCÍA BALLESTÍN

**Presidenta** de l'àrea de serveis a les persones i regidora de comunicació, joventut, discapacitat, serveis socials i cultura

### JOAN CARLES SERRA BOSCH

**Regidor** d'Empresa, activitats i tecnologies 4.0, salut pública, hisenda i finances i regidor del barri de La Pau-Riera Nova

### ESTHER ESPINOSA GARCIA

**Regidora** de espai públic i mobilitat, regidora de Barri de Les Conserve

### ÀLEX HERRERO BASANGÉ

**Regidora** de Qualitat Democràtica, Assumptes europeus, barris de muntanya, serveis centrals i atenció ciutadana, regidor de barris de muntanya

### LUCAS SILVANO FERRO SOLÉ

**Regidora** de Medi Natural i Serveis Ambientals, Educació, Regidor del Barri del Canal i el Pont de la Cadena

### GERARD CORREDERA REBULÀ

**President** de l'àrea de sostenibilitat i territori i regidor de canvi climàtic i transició energètica i esports

## REGIDORS PER GRUPS POLÍTICS

### PSC-CP



XAVI PAZ PENCHE



JESSICA REVESTIDO ROMERO



IVÁN MUSTIELES POZO



CARME MADORELL COLOMINA



MIGUEL ZARAGOZA ALONSO

### ERC - AM



MARTA ESPONA BURGUÉS



RICARD VINYETS CID



MERITXELL CAMPMAJOR GARCIA



AINOA GARCÍA BALLESTÍN



JOAN CARLES SERRA BOSCH



ESTHER ESPINOSA GARCÍA



ALEJANDRO HERRERO BASANGE



ALBA PATRICIA CABRAL ORTIZ



FRANCESCA RIERA FONTS

## ARA MOLINS - ARA PL



**RAMON  
SÁNCHEZ  
GIL**



**ROCÍO  
SEGOVIA  
MAYÁN**



**JOAN-ALBERT  
FABRA  
BARRIOS**



**EVA MARIA  
JANÉS  
FRAILE**

## MECP - C



**LUCAS  
SILVANO  
FERRO SOLE**



**GERARD  
CORREDERA  
REBULA**

## CM



**MERITXELL  
GALOBART  
SOLER**



## CRÒNICA MANDAT I COMPROMISOS

**X**avi Paz és alcalde de Molins de Rei per tercera vegada al mandat del 2023 al 2027 a l'obtenir 9 regidors -2 més que el passat mandat-, amb el 34,81% dels vots. El socialista té un acord amb En Comú Podem per governar i està compromès a construir un govern "fort i estable".

En Comú Podem rep un 9,35 dels vots i 2 regidors, Ciutadans desapareix del ple, Junts per Catalunya es queda amb els 5 regidors que tenia i ERC en guanya 1, fins a 5.

A l'Anuari 2023 de Next Llobregat, l'alcalde s'autodefineix com a: "Molinenc, esportista i amb una clara dedicació al servei públic. Fisioterapeuta de professió, l'esport forma part de la meua filosofia de vida, que miro de complementar amb la lectura, els viatges i la

passió per la política municipal. El meu propòsit és transformar i millorar Molins de Rei, per aconseguir una vila inclusiva, verda, justa i cohesionada, una vila per a tothom".

També expressa que veu el Museu del Renaixement com una oportunitat per situar Molins de Rei en el mapa cultural de Catalunya i que el municipi s'enfronta a la "consolidació d'una transformació en positiu" que inclou importants projectes, i que s'enllistiran al finalitzar aquest mandat i al llarg del proper, com la finalització de l'edifici de El Molí o l'execució de les obres del parc del Pont de la Cadena, la transformació de la Gravera i la recuperació mediambiental de l'entorn del municipi.

## OLESA DE MONTSERRAT



### El pacte entre Bloc-CUP, ERC i Junts per Catalunya a Olesa de Montserrat deixa el PSC a l'oposició

Nombre d'habitants (2022):

24.272

Superfície (km²):

16,63 km²

Densitat de població (hab/km²):

1.459,5

Gentilici:

Olesans, olesanes

Pàgina web de l'Ajuntament:

<http://www.olesademontserrat.cat/>

Correu de l'Ajuntament:

olesam@olesam.cat

Pressupostos 2023:

25.153.103 €

Euros/habitant:

1.036,3 €

Demarcació electoral:

Terrassa

Partit judicial:

Martorell

### Resultats de les Eleccions Municipals 2023

	Dades generals Percentatge	
	2019 / 2023	2019 / 2023
<b>Cens electoral</b>	17.359/ <b>17.915</b>	100/ <b>100</b>
<b>Participació</b>	10.659/ <b>9.351</b>	61,40/ <b>52,19</b>
<b>Vots a candidat</b>	3810/ <b>809</b>	35,74/ <b>8,6</b>

#### Nombre de regidors /res

2019 / 2023

21/ 21

Partits i coalició	Vots obtinguts		% vots		Regidors/es	
	2019/ 2023	2019/ 2023	2019/ 2023	2019/ 2023	2019/ 2023	2019/ 2023
PSC-CP	1.985/ <b>2.424</b>	18,73/ <b>26,40</b>	4/ <b>6</b>			
Junts-CM	643/ <b>232</b>	6,07/ <b>8,99</b>	1/ <b>2</b>			
PP	242/ <b>668</b>	2,28/ <b>7,27</b>	0/ <b>1</b>			
En Comú-C	3.387/ <b>659</b>	31,96/ <b>7,17</b>	8/ <b>1</b>			
ERC-AM	1.617/ <b>1.649</b>	15,26/ <b>17,96</b>	2/ <b>4</b>			
Cs	1.225/ <b>652</b>	11,56/ <b>7,10</b>	3/ <b>1</b>			
CUP-AMUNT	904/ <b>2.084</b>	8,53/ <b>22,69</b>	2/ <b>6</b>			
VOX	0/0	0/0	0/0			
Altres	507/ 0	4,78/ 0	0/0			

### Evolució del % de vots segons partits, 1991-2023

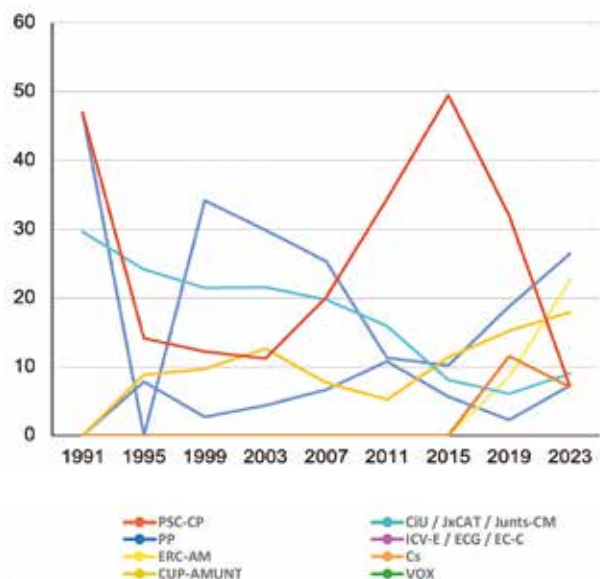

## CARTIPÀS MUNICIPAL

**JORDI PARENT I BELTRAN**  
Alcalde

**MARC SERRADÓ**  
1r tinent d'alcaldia de Planejament i Urbanisme, Llicències, Habitatge i Salut pública

**DOMÈNEC PALOMA I SANCHO**  
2n tinent d'alcaldia de Promoció econòmica i Activitats

**JORDI MARTÍNEZ VALLMITJANA**  
3r tinent d'alcaldia d'economia i hisenda, benestar social, seguretat ciutadana i mobilitat

**RAÛL ASENSIO I GONZÀLEZ**  
4t tinent d'alcalde d'espai públic i equipaments

**LAIA MONTES PORTA**  
5a tinenta d'alcaldia de gènere, feminismes i LGTBI+, joventut, diversitat i cooperació

**SANTI GALLARDO CAÑELLAS**  
6è tinent d'alcaldia d'innovació, qualitat, tecnologies de la informació i la comunicació, i mitjans de comunicació

**IVAN CARREIRA PICAMAL**  
7è tinent d'alcalde de medi ambient i

sostenibilitat

**EMMA DURAN PUJOL**  
Regidora de cultura, participació i ciutadana

**ANNA VALERO MOLET**  
Regidora d'Ensenyament i infància i atenció ciutadana

**XAVIER ROTA I BOADA**  
Regidor de memòria històrica, patrimoni i turisme

**FERRAN CERDEIRA CASALS**  
Regidor d'aigua, energia i festes

## REGIDORS PER GRUPS POLÍTICS

### ERC



JORDI PARENT I BELTRAN



RAÛL ASENSIO I GONZÀLEZ



SANTI GALLARDO CAÑELLAS



ANNA VALERO MOLET

### BLOC OLESÀ-CUP



MARC SERRADÓ MESTRES



JORDI MARTÍNEZ VALLMITJANA



IVAN CARREIRA PICAMAL



EMMA DURAN PUJOL



LAIA MONTES PORTA



XAVIER ROTA I BOADA

### JUNTS PER OLESA



DOMÈNEC PALOMA I SANCHO



FERRAN CERDEIRA CASALS

### PSC



FERNANDO DARIO VICENTE BENETTI



MONTSERRAT VELASCO RODRÍGUEZ



CARLOS FERNÁNDEZ RUIZ



MARIA LOURDES GARCÍA VILA



CRISTIAN MESA GARCIA



ZULLY PÉREZ CASTILLA

PP



JESSICA  
FERNÁNDEZ  
DALMASES

OLESA OBERTA-  
EN COMÚ PODEM

SAMUEL  
RODRÍGUEZ  
TORONDEL

CIUTADANS



VANESA  
CARRASCO  
RODRÍGUEZ



## CRÒNICA MANDAT I COMPROMISOS

Jordi Parent i Beltran, de ERC, és l'alcalde d'Olesa de Montserrat després de les eleccions del 28 de maig, en que el seu partit aconseguís un 22,69% dels vots i 6 regidors gràcies al pacte de govern amb Bloc-CUP (6 regidors) i Junts per Catalunya (2 regidors). En total, 12 regidors que conformen la majoria absoluta i que deixen el PSC -el partit més votat- a l'oposició.

“ERC, Bloc Olesà-CUP i Junts per Olesa deixem de ser partits i passem a ser un govern amb una sola idea, que és fer una Olesa millor”, senyala Jordi Parent, alcalde d'Olesa. Un govern tripartit que, segons afirma Parent, “treballa per a tota la ciutadania, ens hagin votat o no”.

Respecte a l'oposició, indica que l'objectiu és “escoltar i teixir ponts amb qui vulgui sumar i col·laborar pel bé d'Olesa”. Per aconseguir una Olesa millor, Jordi Parent apel·la “al civisme i la convivència”, ja que “si tenim una vida comunitària més plena, millorarem les condicions de vida de la ciutadania”.

L'equip de govern de l'Ajuntament d'Olesa està integrat, des d'ERC, per Jordi Parent (alcalde), Anna Valero, Raül Asensio i Santi Gallardo; per part del Bloc Olesà-CUP per Jordi Martínez, Marc Serradó, Laia Montes, Emma Duran, Ivan Carreira i Xavier Rota, i per part de Junts per Olesa, per Domènec Paloma i Ferran Cerdeira.

# PALLEJÀ



## Ascensión Ràtia segueix al capdavant del consistori de Pallejà

**Nombre d'habitants (2022):**

11.593

**Superfície (km²):**

8,30 km²

**Densitat de població (hab/km²):**

1.354,62

**Gentilici:**

Pallejanencs, pallejanenques

**Pagina web de l'Ajuntament:**

<http://www.palleja.cat/>

**Correu de l'Ajuntament:**

palleja@palleja.cat

**Pressuposts 2023:**

15.704.127,98 €

**Euros/habitant:**

1.207,32 €

**Demarcació electoral:**

Sant Feliu de Llobregat

**Partit judicial:**

Sant Feliu de Llobregat

### Resultats de les Eleccions Municipals 2023

	Dades generals		Percentatge		Nombre de regidors/res	
	2019	2023	2019	2023	2019	2023
Cens electoral	8.622	8.929	100,0	100,0		
Participació	5.979	5.589	69,3	62,6	17	17
Abstenció	2.643	3.340	30,7	37,4		
Vots a candidatures	5.929	5.465				

**Candidatures. Nombre de vots i de regidors i regidores**

Partits i Coalicions	Vots obtinguts		% Vots		Regidors/es	
	2019	2023	2019	2023	2019	2023
PSC-CP	1.123	1.217	18,8	22,0	4	4
Junts-CM	285	320	4,8	5,8	0	1
PP	0	268	0,0	4,8	0	0
En Comú-C	2.056	2.208	34,5	39,9	7	8
ERC-AM	1.083	548	18,2	9,9	3	2
Cs	381	0	6,4	0,0	1	0
CUP-AMUNT	0	0	0,0	0,0	0	0
VOX	0	145	0,0	2,6	0	0
Altres	1.001	759	16,8	13,7	2	2

### Evolució del % de vots segons partits, 1991-2023

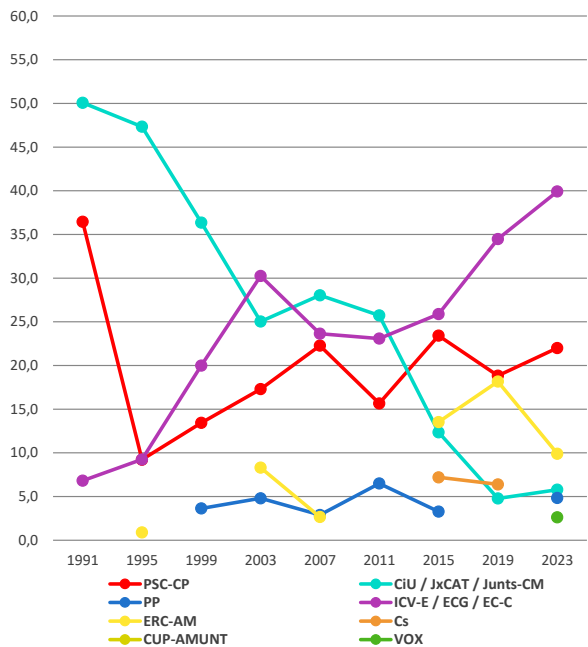

## CARTIPÀS MUNICIPAL

### ASCENSIÓN RATIA CHECA

Alcaldessa

### JOAN PARERA I GARCIA

Primer tinent d'alcaldia d'habitatge, hisenda, personal, urbanisme

### ALBERTO SEGURA FUENTES

Segon tinent d'alcaldia del Barri de La Magina, Comunicació, Educació i Infància, sostenibilitat i medi ambient

### RAFAEL MARTÍN PÉREZ

Tercer Tinent d'alcaldia i president de la Comissió Municipal de Gestió de Fontpineda, obres serveis i via pública

### SOLEDAD MONTALBÁN CAMPOS

Quarta tinent d'alcaldia de consum, igualtat, joventut, serveis socials

### JORDI CARBONELL BLÁZQUEZ

Cinquè tinent d'alcaldia de comerç, mobilitat, patrimoni, promoció econòmica, turisme

### SANDRA NEIRO BAIZÁN

Regidora de cultura, ràdio i espais lúdics i parcs

### ÁLVARO BLANCO MORALES

Regidor d'esports, participació ciutadana i transparència

### MARIA DEL CARMEN PUERTAS GONZÁLEZ

Regidora de Salut pública i hàbits saludables, solidaritat i cooperació

## REGIDORS PER GRUPS POLÍTICS

### ENTESA PER PALLEJÀ- ENTESA



ASCENSIÓN  
RATIA  
CHECA



JOAN PARERA  
I GARCIA



ALBERTO  
SEGURA  
FUENTES



SOLEDAD  
MONTALBÁN  
CAMPOS



JORDI  
CARBONELL  
BLÁZQUEZ



SANDRA  
NEIRO  
BAIZAN



ÁLVARO  
BLANCO  
MORALES



M. DEL CARMEN  
PUERTAS  
GONZÁLEZ

### PSC- CP



RODRIGO  
MANUEL DÍAZ  
SAMATÁN



EVA BONET  
MORILLO



VÍCTOR  
FLORES  
ECHAVARRÍ



SUSANA  
ARJONA  
ROMERO

### ERC-AM



PERE SIERRA  
I BALASCH



HAIZEA  
DA SILVA I  
BATLLE

### EL PARTIT P.D. DE FONTPINEDA



RAFAEL  
MARTÍN  
PÉREZ

### SFP



FERRAN  
MORERA I  
VILLALONGA

### JUNTS



JORDI  
ANTONI  
PASTÓ SANS



## CRÒNICA MANDAT I COMPROMISOS

**E**ntesa per Pallejà segueix al mandat del 2023-2027 al capdavant del consistori de Pallejà, amb la qual cosa Ascensión Ratià Checa cursa el seu tercer mandat. Ho fa amb un acord amb el Partit pel Desenvolupament de Fontpineda-PDF i a l'obtenir un regidor més que a les anteriors eleccions. El PSC aconsegueix els mateixos regidors (4), ERC en baixa un (fins a 2) i Ciutadans desapareix del ple.

A l'Anuari 2023 Next Llobregat, l'alcaldesa s'autodescriu: "Tinc 57 anys, comparteixo la vida amb el meu company de viatge i amb dos fills. La meua trajectòria professional i acadèmica ha estat lligada al món de l'economia i la gestió tributària, amb estudis universitaris d'economia i empresa. Quan acabi la meua vida política, tornaré a fer la feina que ja feia i que vaig

haver d'abandonar per a dedicar-me, en exclusiva, a la tasca actual d'alcaldesa".

Entre els desafiaments més importants del mandat que considera Ascensión están: la millora de les polítiques d'accés a l'habitatge. Així, assenyala que, la Generalitat, que és l'ens competent, "no executa cap pis de protecció oficial al municipi". De la mateixa manera, considera que serà rellevant centrar-se en la sostenibilitat ambiental i energètica i el reforç de la neteja als carrers i places. També, assenyala "continuar donant un sentiment d'identitat i arrelament a les persones que viuen al nostre poble".

També, però, està previst l'aixecament del Centre de Dia públic, per tal de complementar la tasca dels serveis que ja existeixen al municipi.



# SANT ANDREU DE LA BARCA



## Els republicans desbanquen el govern socialista després de 44 anys

**Nombre d'habitants (2022):**

26.965

**Superfície (km²):**

5,53 km<sup>2</sup>

**Densitat de població (hab/km²):**

4.902,7

**Gentilici:**

Santandreuençs, santandreuenques

**Pagina web de l'Ajuntament:**

<https://www.sabarca.cat>

**Correu de l'Ajuntament:**

[ajuntament@sabarca.cat](mailto:ajuntament@sabarca.cat)

**Pressupostos 2023:**

32.574.628,44,98 €

**Euros/habitant:**

1.099,42 €

**Demarcació electoral:**

Sant Feliu de Llobregat

**Partit judicial:**

Martorell

### Resultats de les Eleccions Municipals 2023

	Dades generals		Percentatge		Nombre de regidors/res	
	2019	2023	2019	2023	2019	2023
Cens electoral	19.529	19.625	100,0	100,0		
Participació	12.027	11.033	61,6	56,2	21	21
Abstenció	7.502	8.592	38,4	43,8		
Vots a candidatures	11.870	10.815				

### Candidatures. Nombre de vots i de regidors i regidores

Partits i Coalicions	Vots obtinguts		% Vots		Regidors/es	
	2019	2023	2019	2023	2019	2023
← PSC-CP	5.080	3.044	42,5	27,8	10	6
← Junts-CM	506	188	4,2	1,7	0	0
← PP	442	656	3,7	6,0	0	1
← En Comú-C	380	560	3,2	5,1	0	1
← ERC-AM	2.840	4.405	23,8	40,2	6	10
← Cs	1.435	221	12,0	2,0	3	0
← CUP-AMUNT	0	0	0,0	0,0	0	0
← VOX	0	1.031	0,0	9,4	0	2
← Altres	1.187	710	9,9	6,5	2	1

### Evolució del % de vots segons partits, 1991-2023

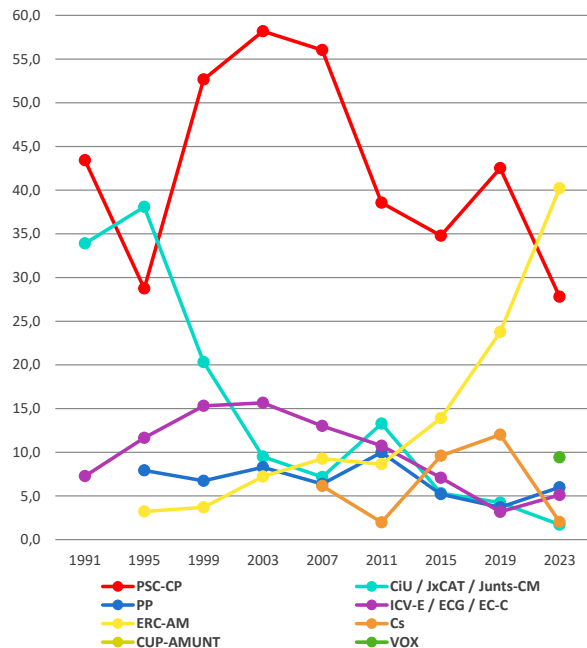

## CARTIPÀS MUNICIPAL

### MARC GIRIBET I GAVARA

Alcalde. Regidor de Seguretat Ciutadana

### MARIA ANTONIA BORBÓN I ESTEVE

Vicealcaldessa. Regidora d'Hisenda i Gestió Tributària; Habitatge

### EUNICE MARTÍN I CARCELES

Segona tinent d'alcaldia. Regidora de Serveis Socials; Salut Pública i Consum

### ISABEL ROSA MARCOS I CREGO

Tercera tinent d'alcaldia. Regidora de Gent Gran i Cooperació; Feminisme, Igualtat i LGTBI

### JOAN JANSANA I PUERTA

Quart tinent d'alcaldia.

Regidor d'Urbanisme i Obres d'Infraestructura; Serveis Municipals, Espai Públic i Equipaments; Transició Energètica i Mobilitat Sostenible; Control Ambiental de les activitats

### MIGUEL ÀNGEL ABRIL I HIDALGO

Cinquè tinent d'alcaldia. Regidor d'Activitat Econòmica i Turisme; Comerç i Indústria; Esports

### ANDREU MITJANS I RIUS

Sisè tinent d'alcaldia. Regidor de Cultura

### XAVIER VILA I RATÉS

Setè tinent d'alcaldia. Regidor d'Innovació i Tecnologies; Organització i Personal; Govern Obert i Transparència

### ANNA SERRA I ÀLVAREZ

Regidora. Educació i Infància; Formació i Ocupació

### MONICA JULIÀ I SOTELO

Regidora. Medi Ambient, Lluita Contra el Canvi Climàtic i Drets Animals

### JOSÉ JAVIER ROMERO I SÁNCHEZ

Regidor. Joventut; Participació Ciutadana

## REGIDORS PER GRUPS POLÍTICS

### FEM SANT ANDREU (ERC + VECINOS POR EL CAMBIO + EUJA)



MARC GIRIBET I GAVARA



MARIA ANTONIA BORBÓN I ESTEVE



XAVIER VILA I RATÉS



EUNICE MARTÍN I CARCELES



JOAN JANSANA I PUERTA



MÒNICA JULIÀ I SOTELO



JOSÉ JAVIER ROMERO I SÁNCHEZ



ANNA SERRA I ÀLVAREZ



ANDREU MITJANS I RIUS



MIGUEL ÀNGEL ABRIL I HIDALGO

### PARTIT SOCIALISTA DE CATALUNYA (PSC)



JUAN PABLO BEAS FERNÁNDEZ



MAITE NAVAS AGUAYO



JUAN PÉREZ LÓPEZ



NADIA DUARTE ASENSIO



FROLIÁN SALGADO VEGAS



IRENE CABRERA GONZÁLEZ

## VOX



ANTONIO  
LÓPEZ  
PLASEÑCIA



AMADOR  
VÁZQUEZ  
JORGE

EN COMÚ PODEM SANT ANDREU  
DE LA BARCA (ECPSAB)

ISABEL ROSA  
MARCOS  
CREGO

SOM SANT  
ANDREU (SSAB)

FELIPE  
ALBERTO DEL  
VAL MIÑARRO

PARTIT  
POPULAR (PP)

SONIA  
ARANDA  
BUSTAMANTE



## CRÒNICA MANDAT I COMPROMISOS

**M**arc Giribet, candidat de la coalició Fem Sant Andreu, es converteix en el primer alcalde no socialista des de la restauració democràtica a Sant Andreu de la Barca. La candidatura, fruit d'una coalició entre ERC, EUiA i Vecinos por el Cambio – i que inclou la integració d'exmembres del PSC –, ha estat fonamental per a atorgar la victòria republicana, que s'ha agermanat amb les altres forces aparcent la qüestió nacionalista i amb la única intenció de millorar Sant Andreu. Així, ha guanyat el 40,22% dels vots i s'ha quedat a un regidor de la majoria absoluta.

No obstant, Giribet ha estat escollit gràcies als vots dels 10 regidors republicans i al del grup En Comú Podem (ECPSAB-C), que només ha obtingut una regidora, però que ha saldat la quasi majoria absoluta amb la seva incorporació al govern municipal.

Pel que fa al PSC-CP, que liderava el municipi des de feia 44 anys, s'ha quedat amb només 6 regidors, que van votar a l'alcaldia pel seu cap de llista i anterior batle, Ana Alba. Vox, però, s'ha situat com a tercera força al municipi amb 2 regidors, tot i no haver estat

representat als comicis de 2019, quan Ciutadans es va erigir com el tercer partit més votat. D'altra banda, les candidatures de Som Sant Andreu de la Barca i PP, que no formaven part del darrer govern, han aconseguit 1 regidor cadascuna.

De fet, el nou ple municipal no podria ser més antagonic respecte a l'anterior. Els regidors republicans i socialistes s'han intercanviat els papers, atès que al 2019 va ser el PSC qui va guanyar els 10 regidors que ara té ERC. I és irònic, doncs es tracta del municipi on se situa la caserna més gran de la Guàrdia Civil a Catalunya, tot i que precisament el col·legi electoral que acull a aquesta part de la població ha estat una de les dues úniques zones on ERC no ha guanyat.

Durant el discurs d'investidura de Giribet, l'alcalde va manifestar el seu desig per a tenir “un ajuntament més jove, més modern, més plural i que aprofiti el llegat de transformació dels darrers quaranta-quatre anys, renovant i actualitzant les formes. Una nova configuració que ha de servir per donar aquest reimpuls a una renovació de les nostres institucions”.

# SANT BOI DE LLOBREGAT



## El PSC s'imposa novament a Sant Boi per majoria absoluta i pacta amb En Comú Podem

**Nombre d'habitants (2022):**

83.371

**Superfície (km²):**

21,47

**Densitat de població (hab/km²):**

3.883,1

**Gentilici:**

Santboians, santboianes

**Pagina web de l'Ajuntament:**

<http://www.santboi.cat/>

**Correu de l'Ajuntament:**

santboi@santboi.cat

**Pressupostos 2023:**

103.904.156 €

**Euros/habitant:**

1246,28 €

**Demarcació electoral:**

L'Hospitalet de Llobregat

**Partit judicial:**

Sant Boi de Llobregat

### Resultats de les Eleccions Municipals 2023

	Dades generals		Percentatge		Nombre de regidors/res	
	2019	2023	2019	2023	2019	2023
Cens electoral	62.445	62.103	100,0	100,0		
Participació	37.485	31.411	60,0	50,6	25	25
Abstenció	24.960	30.692	40,0	49,4		
Vots a candidatures	37.157	30.494				

**Candidatures. Nombre de vots i de regidors i regidores**

Partits i Coalicions	Vots obtinguts		% Vots		Regidors/es	
	2019	2023	2019	2023	2019	2023
PSC-CP	16.001	15.019	42,9	48,4	13	16
Junts-CM	1.743	1.303	4,7	4,2	0	0
PP	1.633	2.485	4,4	8,0	0	2
En Comú-C	2.758	1.945	7,4	6,3	2	2
ERC-AM	6.233	3.653	16,7	11,8	5	3
Cs	3.915	521	10,5	1,7	3	0
CUP-AMUNT	1.451	727	3,9	2,3	0	0
VOX	667	2.332	1,8	7,5	0	2
Altres	2.756	2.509	7,4	8,1	2	0

### Evolució del % de vots segons partits, 1991-2023

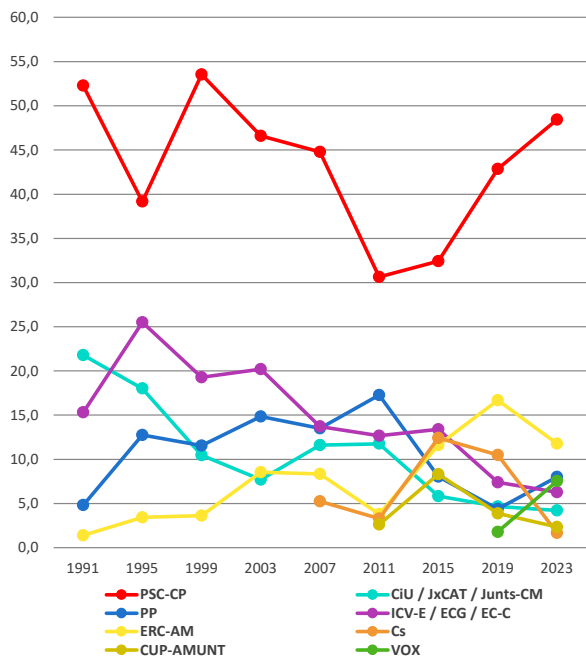

## CARTIPÀS MUNICIPAL

### LLUÏSA MORET I SABIDÓ

**Alcaldesa**

### JOSÉ ÀNGEL CARCELÉN LUJÁN

**Primer tinent d'alcaldia** de territori i Desenvolupament econòmic titular de les àrees d'actuació política de Model de Ciutat i de Ciutat Segura

### ELISABET LATORRE SENDINO

**Segona tinenta d'alcaldia**, titular de l'àrea d'actuació política de Ciutat Emergent

### JAVIER LÓPEZ HERRANZ

**Tercer tinent d'alcaldia** i titular de l'àrea d'actuació política de Ciutat Sostenible i Resilient

### JUAN ANTONIO TAMAYO FERNÁNDEZ

**Quart tinent d'alcaldia**, titular de l'àrea d'actuació política d'Igualtat i Ciutat Cohesionada

### SALUT GONZÁLEZ MARTÍN

**Cinquena tinenta d'alcaldia**, responsable de l'Àrea d'actuació d'Aliances, Innovació i Govern Intern, Salut González Martín

### ALEJANDRO PÉREZ MATÍAS

**Sisè tinent d'alcaldia**, titular de les regidories de Transició energètica i hídrica, de Convivència i civisme, de Mediació comunitària, de Memòria històrica, de Transparència i bon govern i de Participació

### MARC AGUILÀ ESTEVE

**Regidor** d'Adolescència, de Joventut, de LGTBI+, de Plena

ciutadania, de Comunicació, d'Administració electrònica i informàtica, de Sistemes d'informació, de Gestió i protecció de dades i d'OMAP

### CRISTINA MUÑOZ HERNÁNDEZ

**Regidora** de Policia Local, de Seguretat viària, de Llicències d'ús a l'espai públic i de Protecció civil, així com regidora del Districte de Marianao

### CÉSAR ANTONIO THOVAR PÉREZ

**Regidor** de Medi Ambient, d'Entorn Natural, de Política Agrària i de Promoció de l'esport, així com regidor dels Districtes Centre i Vinyets

### ASCENSIÓN DOMÍNGUEZ RECIO

**Regidora** d'Ocupació i Formació ocupacional, d'Igualtat de gènere i feminisme, de Reforma horària i de Diversitat funcional

### FRANCISCO JAVIER NICOLÁS NICOLÁS

**Regidor** dels Districtes de Camps Blancs i Casablanca, així com a regidor d'Agermanaments igualitaris

### ANTONIA BARRAGÁN PRIETO

**Regidora** de Coordinació de l'àmbit esportiu i de Gent gran i edatisme, així com regidora dels Barris de muntanya

### JOSÉ MANUEL GONZÁLEZ LABRADOR

**Regidor** de Cultura i de Proximitat i districtes

### EMILIO MORILLAS MORENO

**Regidor** de Projectes europeus, de Polítiques d'innovació i de Planificació i avaluació de polítiques públiques

## REGIDORS PER GRUPS POLÍTICS

### PSC-CP



LLUÏSA  
MORET I  
SABIDÓ



JOSÉ ÀNGEL  
CARCELÉN  
LUJÁN



ELISABET  
LATORRE  
SENDINO



JAVIER  
LÓPEZ  
HERRANZ



CRISTINA  
MUÑOZ



MARC AGUILÀ



SALUT  
GONZÁLEZ  
MARTÍN



CÉSAR  
THOVAR

SENSI  
DOMÍNGUEZFRANCISCO  
JAVIER  
NICOLÁSANTONIA  
BARRAGÁNJOSÉ  
MANUEL  
GONZÁLEZJUAN  
ANTONIO  
TAMAYOMARÍA  
VALENCIAEMILIO  
MORILLASENCARNACIÓN  
CAZALLA

## ERC-AM

## PP

## VOX

## SBCEP-C



JAUME SANS

MIREIA  
MENDOZANATALIA  
ORTEGASANTOS  
GUTIÉRREZJUAN JOSÉ  
GARCÍAJOSÉ  
MANUEL  
ALGARÍNALEJANDRO  
PÉREZEVA  
CRISTINA  
SERNA

JOAN ROS

## CRÒNICA MANDAT I COMPROMISOS

Lluïsa Moret (PSC) s'imposa amb majoria absoluta després de les eleccions del 28 de maig a la segona ciutat més poblada del Baix Llobregat, Sant Boi. I, per més estabilitat, decideix pactar amb En Comú Podem. En aquest sentit, agraeix el suport del partit i "la seva voluntat de construir un pacte per continuar implementant polítiques d'esquerres a Sant Boi".

En total, el govern té 16 representants al plenari municipal gràcies als més de 15.000 vots recollits per la seva candidatura (més del 48% del total), mentre que són presents cinc formacions polítiques al consistori.

El PSC guanya la confiança de més santboians. Mentre que les anteriors eleccions va aconseguir 13 regidors, el 28 de maig de 2023 n'aconsegueix 16. Al contrari que ERC, que tenia 5 i passa a tenir-ne 3. El PP entra al ple amb dos representants i VOX també irromp amb dos més. Sant Boi en Comú Podem manté la seva presència amb dos regidors.

L'alcaldesa Lluïsa Moret agraeix poder continuar treballant amb "convicció, orgull i força" per fer "la política humana, la política útil i la política de pell en la qual crec", basada en "la proximitat real a la vida quotidiana de les persones".

Els resultats de les eleccions del 28 de maig de 2023 volen dir dues coses, segons ella, que "la ciutadania aposta per opcions progressistes i d'esquerres". En se-

gon lloc, les eleccions deixen clar, segons explica Lluïsa Moret, que "la ciutadania vol diàleg constructiu i opcions propositives, lluny de la confrontació i la intolerància".

Algunes de les línies mestres de l'acció de govern al mandat que finalitza el 2027 són: "refermar el compromís per un Sant Boi viu, innovador i ple d'oportunitats, on ningú es quedi enrere, on l'espai públic estigui pensat per a les persones, i les persones puguin desenvolupar-se amb major igualtat, llibertat i dignitat".

Entre les prioritats estan renaturalitzar Sant Boi per a configurar un entorn urbà verd i sostenible. La seva tasca també se centrarà en el reforç de l'activitat dels polígons industrials amb una triple mirada: social, econòmica i ambiental.

A l'Anuari 2023 del Next Llobregat, Lluïsa Moret expressa: "Vinc d'una família de tradició de pagesos, que són la meva inspiració per entendre i afrontar la vida amb esforç, treball i respecte. Valors que comparteixo amb la meva parella i el meu fill, de 17 anys. Vaig néixer a Barbastro (Aragó), però des de petita visc al barri de Vinyets de Sant Boi. Em vaig llicenciar en Psicologia per la UB i tinc un màster en Tècniques d'Investigació Social (UB) i un altre en Estudis de les Dones i Polítiques de Gènere (DUODA). Vaig entrar a l'Ajuntament l'any 1989 com a tècnica. Vaig arribar a l'alcaldia el 2014 i treballa sempre amb la mirada posada en la ciutadania".



## CARTIPÀS MUNICIPAL

### ISIDRE SIERRA I FUSTÉ

**Alcalde** i regidor d'Hisenda, Finances i Pressupostos, Protocol, Premsa i Comunicació, i Relacions Institucionals

### MONTSERRAT FULQUET I MARTÍ

**1a tinent d'alcaldia** i regidora de participació ciutadana, cultura, fires i exposicions, biblioteca municipal,

entitats, agermanament i gent gran

### SALVADOR TURGAS MOLINS

**2n tinent d'alcalde** i regidor de via pública i convivència, mobilitat i transport, agricultura i patrimoni, protecció d'animals, policia local i protecció civil

### JESÚS INSAUSTI SOLÉ

**3r tinent d'alcalde** i regidor

del Projecte Transformador dels Equipaments Públics Dant Climent 2030, Urbanisme, Medi Ambient i lluita contra el Canvi Climàtic, Habitatge, Turisme, Comerç, Consum

### NEUS SERRANO LÓPEZ

**Regidora** d'educació, joventut, afers socials i famílies, igualtat, esports i recursos humans

## REGIDORS PER GRUPS POLÍTICS

### JUNTS - CM



ISIDRE SIERRA I FUSTÉ



JESÚS INSAUSTI SOLÉ



MONTSERRAT FULQUET I MARTÍ



NEUS SERRANO LÓPEZ



SALVADOR TURGAS MOLINS

### GENT X SANT CLIMENT



JOSÉ ANTONIO MONTEAGUDO ÚRGEL



ROSER TORRAS BAQUÉS



DAVID RODA RAYA



JOAN FEU LLOPERT



RAQUEL LATORRE AMAYA

### ERC



GUILLEM ESTEVE I HIGUERA





## CRÒNICA MANDAT I COMPROMISOS

**I**sidre Sierra (Junts) té per quarta vegada l'alcaldia amb un acord de ERC després de les eleccions del 28 de maig de 2023. El seu partit rep un 42,07% dels vots i 5 regidors amb les votacions, mentre que Gent per Sant Climent-CP es queda a l'oposició després de rebre el 36,91% dels vots i el mateix nombre de regidors -un més que a les passades eleccions-. ERC és el tercer partit més votat i aconsegueix un regidor amb el 13,72% dels vots. El PP es queda sense representació a aquesta localitat, amb la qual cosa Sant Climent de Llobregat es converteix així en un dels consistoris amb menys partits polítics.

Isidre Sierra va ocupar l'alcaldia per primera vegada l'any 2010 i en el seu discurs de possessió manifesta: "Sant Climent és un govern molt petit, que si sumem i ho fem junts, és molt més fàcil facilitar la vida dels climentons i les climentones". Sierra, economista de formació, és actualment professor-tutor d'UNED Barcelona i bomber voluntari.

Sierra, alcalde de Sant Climent de Llobregat, as-

severa a l'Anuari 2023 Next Llobregat que hi ha dos reptes principals als quals s'enfronta el seu municipi. D'una banda, cal aprofitar l'impuls que s'ha donat a la xarxa d'equipaments municipals per a incrementar en paral·lel els serveis que s'hi poden trobar. "Hem d'aconseguir que el consultori disposi del nombre més gran de professionals possible per a millorar l'atenció primària, hem de promoure les activitats esportives i cultural adequades a les noves possibilitats que ens ofereix el Casal de Cultura i el poliesportiu, i hem de continuar avançant per a disposar d'un servei d'atenció sociosanitària per a la nostra gent gran", afirma en aquest sentit.

I apunta també: "De la mateixa manera que la Biblioteca Ca l'Altisent ha portat més enllà les activitats formatives i culturals, la resta de millores en els equipaments han d'anar en la mateixa línia". D'altra banda, és fonamental consolidar tots els avenços duts a terme en l'àmbit mediambiental.



## CARTIPÀS MUNICIPAL

### ENRIC CARBONELL

Alcalde

### JOAN GALCERAN

1r tinent d'alcalde d'infraestructures, via pública, civisme i convivència, i gestió interna

### ROSER BROSED

2n tinent d'alcaldia de comunicació,

transparència, recursos humans, participació ciutadana, promoció econòmica, comerç i acció turística

### ÒSCAR RODRÍGUEZ

3r tinent d'alcaldia d'educació, joventut, esports i salut

### JOSÉ CARLOS DÍAZ

4t tinent d'alcaldia de seguretat

ciutadana i noves tecnologies

### LORENA CUESTA

Regidora de serveis socials, igualtat, polítiques de gènere i LGTBI i gent gran

### MANUEL MARTÍNEZ

Regidor d'infància, formació i oposició, mobilitat i cooperació

## REGIDORS PER GRUPS POLÍTICS

### PSC



ENRIC  
CARBONELL  
JORBA



ROSER  
BROSED  
YUSTE



ÒSCAR  
RODRÍGUEZ  
ANDREU



LORENA  
CUESTA  
POZO



MANUEL  
MARTÍNEZ

### ARA



JOAN  
GALCERAN  
MARGARIT



JOSÉ CARLOS  
DÍAZ  
FERNÁNDEZ

### ERC



MARIA CARMÉ  
RALLO I  
CASANOVAS



ADRIÀ  
COMPANYS I  
ASCUSA



DAVID  
SÁNCHEZ  
JORDÁN



OLGA  
MUÑOZ  
TOLOSA



CARLOTA  
CERDÀ  
GARCIA

### SOM ALTERNATIVA



LAURA HABA  
JIMÉNEZ



## CRÒNICA MANDAT I COMPROMISOS

**E**nric Carbonell repeteix com a alcalde de Sant Esteve de Sesrovires pel mandat 2023-2027 després de quedar segon a les eleccions i obtenir 5 regidors amb el PSC (26,11% dels vots), empatat amb ERC que també aconsegueix 5 regidors. Encapçalarà el govern municipal després d'arribar a un acord per formar govern amb ARAses.

Carbonell destaca que el nou govern treballa "per complir amb un programa molt ambiciós i que ha de suposar una transformació de l'espai públic amb criteris de seguretat, modernitat i sostenibilitat, així com dur a terme accions que facin créixer l'autoestima i orgull de pertinença, i el reconeixement de la pluralitat i la diversitat de la nostra societat per fer-la més cohesionada i resistent".

També té la mà estesa a l'oposició, als grups d'ERC

i Som Alternativa: "Expressar-vos el nostre reconeixement i amb ell, la necessitat de mantenir una relació basada en la participació, la col·laboració i la transparència".

A l'Anuari 2023 Next Llobregat, explica: "Soc tècnic comptable i tributari, sector en el qual vaig treballant d'ençà que tenia 18 anys. Tinc postergades les meves aficions, perquè visc dedicat al dia a dia del meu poble i les seves necessitats, i les poques estones disponibles les dedico a exercir l'activitat d'assessoria, per estar permanentment actualitzat. Però tinc clar que recuperaré les meves aficions quan deixi la política: xerrar, llegir i caminar, i aportar la meva experiència ajudant el col·lectiu de la gent gran, tenint en compte el seu oblit per algunes administracions".

# SANT FELIU DE LLOBREGAT



## Borrell conquista l'alcaldia de la capital de la comarca

**Nombre d'habitants (2022):**

45.642

**Superfície (km²):**

11,82

**Densitat de població (hab/km²):**

3.861,4

**Gentilici:**

Santfeliuencs, santfeliuencques

**Pàgina web de l'Ajuntament:**

<http://www.santfeliu.cat/>

**Correu de l'Ajuntament:**

[ajuntament@santfeliu.cat](mailto:ajuntament@santfeliu.cat)

**Pressupostos 2023:**

49.960.000 €

**Euros/habitant:**

1.094,6 €

**Demarcació electoral:**

Sant Feliu de Llobregat

**Partit judicial:**

Sant Feliu de Llobregat

### Resultats de les Eleccions Municipals 2023

	Dades generals		Percentatge		Nombre de regidors/res	
	2019	2023	2019	2023	2019	2023
Cens electoral	33.964	34.734	100,0	100,0		
Participació	22.485	19.663	66,2	56,6	21	21
Abstenció	11.479	15.071	33,8	43,4		
Vots a candidatures	22.235	19.004				

### Candidatures. Nombre de vots i de regidors i regidores

Partits i Coalicions	Vots obtinguts		% Vots		Regidors/es	
	2019	2023	2019	2023	2019	2023
PSC-CP	5.307	6.449	23,7	33,3	6	8
Junts-CM	1.865	1.600	8,3	8,3	2	2
PP	882	1.706	3,9	8,8	0	2
En Comú-C	4.823	2.813	21,5	14,5	5	3
ERC-AM	4.777	3.246	21,3	16,8	5	4
Cs	2.265	0	10,1	0,0	2	0
CUP-AMUNT	0	0	0,0	0,0	0	0
VOX	644	1.350	2,9	7,0	0	1
Altres	1.672	1.840	7,5	9,5	1	1

### Evolució del % de vots segons partits, 1991-2023

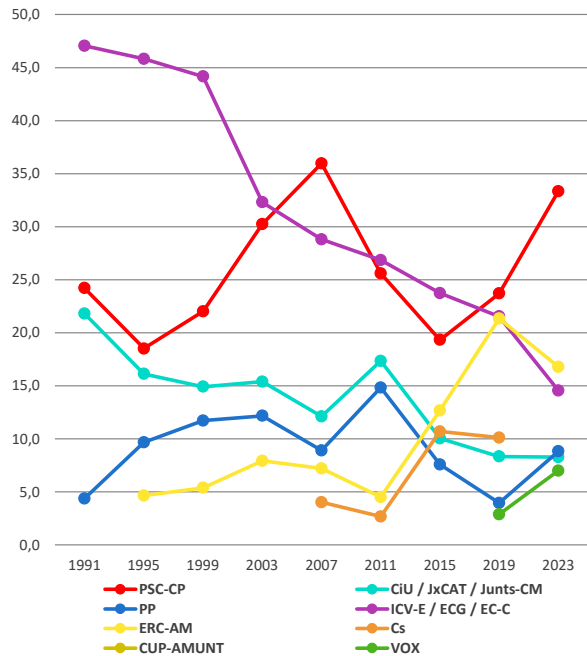

## CARTIPÀS MUNICIPAL

### LOURDES BORRELL MORENO

Alcaldessa

### JAVIER MOLINA FLORES

1r tinent d'alcaldia de Presidència de l'Àrea de Presidència i Regidoria d'Hisenda, Personal i Serveis Generals

### JAUME MANYOSES CANADELL

2n tinent d'alcaldia de Presidència de l'Àrea de Desenvolupament Econòmic i Promoció de Ciutat, del Programa de Política Lingüística, del Programa de Memòria Democràtica, Regidoria d'Empresa, Comerç i Economia Social i Regidoria de Dret de l'Habitatge

### MÒNICA LAFUENTE DE LA TORRE

3a tinenta d'alcaldia de Presidència de l'Àrea de Territori, Transició Ecològica i Planejament, regidoria d'Igualtat, Feminisme i LGTBI, regidoria de Desenvolupament Estratègic, regidoria de Medi Ambient i Lluita Contra el Canvi Climàtic, regidoria de Mobilitat, regidoria de Planejament i regidoria d'Urbanisme

### IVÁN MARTÍN MARTÍNEZ

4t tinent d'alcaldia de Presidència de l'Àrea de Serveis a les Persones, Regidoria d'Esports, Regidoria de Joventut, Regidoria de Ciutadania de Procedències Diverses, Regidoria de Serveis Socials

### JUAN FRANCISCO LÓPEZ FERNÁNDEZ

5è tinent d'alcaldia de Presidència de l'Àrea d'Atenció a la Ciutadania i Administració Oberta, Regidoria d'Innovació Oberta i Ciutadana, Regidoria d'Espais d'Activitat Econòmica, Indústria, Llicències i Ocupació, Regidoria de Compres i Gestió Patrimonial, Regidoria de Bon Govern, Transparència, Atenció i Participació Ciutadana i Regidoria de Polítiques Digitals

### SILVESTRE GILABERTE HERRANZ

6è tinent d'alcaldia de Regidoria d'Espai Públic i Regidoria de Serveis Municipals

## REGIDORS PER GRUPS POLÍTICS

### PSC



LOURDES BORRELL MORENO



JAVIER MOLINA FLORES



MÒNICA LAFUENTE DE LA TORRE



IVÁN MARTÍN MARTÍNEZ



JUAN FRANCISCO LÓPEZ



ANA CUBET MARTÍNEZ



MARGARIDA LLONGUERAS VALLÈS



MARIA LUZ MORAL CASTILLO

### ERC- AM



ORIOI BOSSA I PRADAS



FLAVIA REINA I FAJARDO



AITOR RIVERA GARCÍA



MONTSERRAT BLAY PRAT

### SANT FELIU EN COMÚ PODEM



LÚDIA MUÑOZ CÁCERES



LOREN RIDER JIMÉNEZ



MANUEL MARTÍNEZ DÍAZ

**PARTIT POPULAR****ELISABETH  
ORTEGA  
ROBLES****RAQUEL  
CABALLERO  
FERNÁNDEZ****TOTS SOM SANT FELIU****JAUME  
MANYOSES  
CANADELL****NÚRIA  
CARRERA  
JIMÉNEZ****VEÏNS PER  
SANT FELIU****SILVESTRE  
GILABERTE  
HERRANZ****VOX****JORDI  
RANGEL  
VILATORIO****CRÒNICA MANDAT I COMPROMISOS**

**L**ourdes Borrell aconsegueix l'alcaldia després d'obtenir 8 regidors i es queda a 3 de la majoria absoluta a les eleccions del 28 de maig de 2023 a Sant Feliu. Una clara victòria que complementa amb un pacte amb Junts per Catalunya (Tots Som Sant Feliu) i Veïns.

Els vots es van dividir a les eleccions del 28 de maig entre set partits. ERC perd un regidor respecte a les anteriors votacions i passa de 5 a 4, Sant Feliu en Comú Podem en perd dos i passa de 5 a 3 regidors. Veïns per Sant Feliu de Llobregat manté un representant i irrompen al ple PP i Vox, amb dos i un representant respectivament. Junts per Catalunya es manté amb dos regidors. Ciutadans desapareix i perd els dos representants que va obtenir el 2019.

L'alcaldessa anuncia que entre les prioritats de

l'equip de govern es troben el manteniment de la via pública i la millora de la neteja i la jardineria, la recuperació dels serveis públics, la dignificació dels equipaments, el reforç del civisme i la seguretat, l'adaptació al canvi climàtic i l'aposta per les polítiques de desenvolupament econòmic i d'ocupació.

Per primera vegada al consistori, al mandat del 2023 al 2027 la majoria dels regidors son dones, amb 12 càrrecs, mentre que els homes n'ocupen 9.

L'alcaldessa neix a Mataró el 17 de febrer de 1961. Viu a Sant Feliu de Llobregat des de l'any 1989. És llicenciada en música i ha cursat estudis universitaris d'història de l'art, a més d'un doctorat per la Universitat de Barcelona en el Programa Societat i Cultura: Història, Antropologia, Art i Patrimoni.





## CARTIPÀS MUNICIPAL

### BELÉN GARCÍA

Alcaldesa

### JOSÉ CARLOS GARCÍA

1r tinent d'alcalde. President de l'àrea d'espai públic i convivència

### ÀLEX MEDRANO

Tinent d'alcaldia. President de l'Àrea de Serveis a la Persona. Cultura, promoció associativa i turisme, i serveis socials

### JUDITH RIERA

Tinenta d'alcaldia. Presidenta de l'àrea de governança i desenvolupament local. Serveis generals i planejament i disciplina urbanística

### FRANCESC VIVES

Tinent d'alcaldia d'esports i salut

### FRANCESCA ESTRADÉ

Tinenta d'alcaldia de comerç, consum i mercats municipals, i gent gran

### NADIA CANO

Tinenta d'alcaldia de joventud, LGTBI, igualtat i cooperació

### ANTONI POVEDA

Tinent d'alcaldia de noves infraestructures per a la mobilitat

### EVA MARFIL

Regidora d'educació, infància i família, i nova ciutadania

### MARC CABAÑAS

Regidor de projectes estratègics, transparència, bon govern i participació

### GEMMA FERNÁNDEZ

Regidora de medi ambient, benestar animal i espai agrari

### MÍRIAM ESPERT

Regidora de promoció econòmica i ocupació

### GINÉS ROS

Regidor adscrit a la alcaldia

## REGIDORS PER GRUPS POLÍTICS

### PSC



BELÉN GARCÍA



JOSÉ CARLOS GARCÍA



ÀLEX MEDRANO



JUDITH RIERA



FRANCESC VIVES



FRANCESCA ESTRADÉ



NADIA CANO



ANTONIO POVEDA



EVA MARFIL



MARC CABAÑAS



GEMMA FERNÁNDEZ



MÍRIAM ESPERT



GINÉS ROS

### SJD EN COMÚ PODEM



MARGI GUAL



LAURA ACEDO



TONI PÉREZ

### ERC



JOSEP BRACONS



MAR BASSES

PP

ESTEBAN  
GESA

VOX

FRANCISCO  
JAVIER  
CORBACHO

JXSJD



JORDI ELIAS

## CRÒNICA MANDAT I COMPROMISOS

**B**elén García, cap de llista del PSC, torna a ser alcaldessa de Sant Joan Despí després de rebre 49,23% dels vots a les municipals del 28 de maig del 2023, la qual cosa suposa la majoria absoluta i dos representants més que en les anteriors eleccions. Belén García, concretament, obté 13 regidors dels 21 del consistori.

ERC passa de tenir 4 a tenir 2 representants, mentre que en Comú Podem passa a ser la segona llista més votada per davant de ERC amb un 12,45% dels vots i 3 representants. El PP i Vox passen a formar part amb un regidor cadascun i ciutadans desapareix del mapa electoral. Junts per Sant Joan Despí es manté amb 1 representant.

ERC passa de tenir 4 a tenir 2 representants, mentre que en Comú Podem passa a ser la segona llista més votada per davant de ERC amb un 12,45% dels vots i 3 representants. El PP i Vox passen a formar part amb un regidor cadascun i ciutadans desapareix del mapa electoral. Junts per Sant Joan Despí es manté amb 1 representant.

Belén García és alcaldessa des del 8 d'octubre de 2021 i abans va fer de coordinadora del govern, presidenta de l'Àrea de Territori i Sostenibilitat i de l'Àrea de Serveis a la Persona, així com de regidora de Promoció Econòmica, Comerç i Ocupació i d'Educació i Família.

A Sant Joan Despí és alcaldessa des que Antonio Poveda va renunciar al càrrec per dedicar-se plenament a ser senador i vicepresident de Mobilitat i Transport de l'Àrea Metropolitana de Barcelona. Poveda portava sent alcalde de Sant Joan Despí des del 2006, i el seu mandat va ser de 15 anys de govern ininterromputs.

L'alcaldesa és pedagoga de professió i llicenciada en Ciències de l'Educació. També està habilitada com



a Educadora Social i ha treballat tant a l'àmbit privat com al públic. Participa en entitats locals com ara la Creu Roja, l'associació contra el càncer de mama i l'associació de dones progressistes de la ciutat.

Els desafiaments que destaca com a més importants als quals s'enfronta el municipi de cara al 2027 estan relacionats amb el medi ambient i la sostenibilitat. També, però, ho estan amb el desenvolupament econòmic i l'habitatge.

“El nostre serà un projecte ambiciós, ple de mesures per treballar en tots els àmbits pel progrés de la ciutat”, exposa. Entre d'altres iniciatives, l'equip de govern té previst treballar en el desenvolupament d'un hub alimentari i d'un hub de salut a Sant Joan Despí, “apostant per la innovació i les activitats econòmiques amb valor afegit”.

D'altra banda, es pretén avançar en la mobilitat sostenible i en facilitar noves formes de desplaçament menys contaminants. I, en l'àmbit de desenvolupament de la ciutat, el govern crearà una nova àrea de centralitat amb la transformació de tot l'entorn de l'estació de Rodalies.

# SANT JUST DESVERN



## Basagañas guanya les eleccions i pacta amb Sant Just en Comú

**Nombre d'habitants (2022):**

19.806

**Superfície (km²):**

7,81 km<sup>2</sup>

**Densitat de població (hab/km²):**

2.536,0

**Gentilici:**

Santjustencs, santjustenques

**Pàgina web de l'Ajuntament:**

<http://www.santjust.cat/>

**Correu de l'Ajuntament:**

[ajuntament@santjust.cat](mailto:ajuntament@santjust.cat)

**Pressupostos 2023:**

29.412.009,21 €

**Euros/habitant:**

1.485 €

**Demarcació electoral:**

Sant Feliu de Llobregat

Partit judicial:

Esplugues de Llobregat

### Resultats de les Eleccions Municipals 2023

	Dades generals		Percentatge		Nombre de regidors/res	
	2019	2023	2019	2023	2019	2023
Cens electoral	13.045	14.556	100,0	100,0		
Participació	9.104	8.535	69,8	58,6	17	17
Abstenció	3.941	6.021	30,2	41,4		
Vots a candidatures	9.001	8.355				

### Candidatures. Nombre de vots i de regidors i regidores

Partits i Coalicions	Vots obtinguts		% Vots		Regidors/es	
	2019	2023	2019	2023	2019	2023
PSC-CP	3.244	3.336	35,8	39,5	7	8
Junts-CM	1.981	840	21,8	9,9	4	2
PP	374	615	4,1	7,3	0	1
En Comú-C	702	713	7,7	8,4	1	1
ERC-AM	1.549	734	17,1	8,7	3	1
Cs	695	0	7,7	0,0	1	0
CUP-AMUNT	456	606	5,0	7,2	1	1
VOX	0	457	0,0	5,4	0	1
Altres	0	1.054	0,0	12,5	0	2

### Evolució del % de vots segons partits, 1991-2023

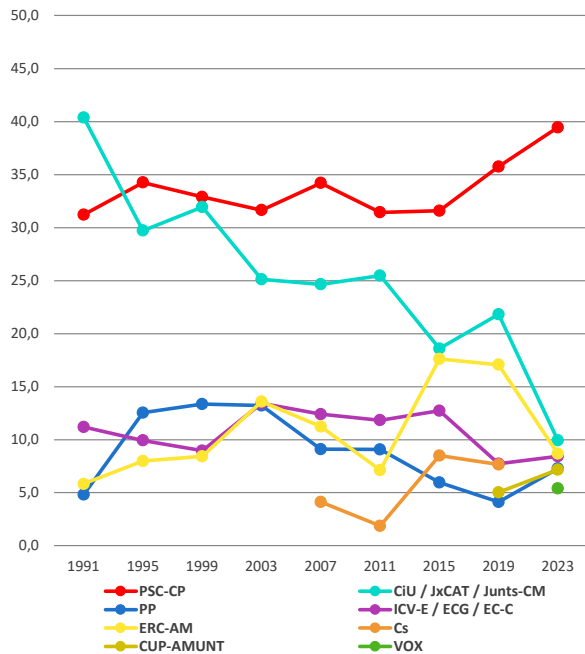

## CARTIPÀS MUNICIPAL

### JOAN BASAGAÑAS

Alcalde i regidoria de Seguretat Ciutadana i Convivència

### GINA POL

1a tinenta d'alcaldia i regidora de presidència, Comunicació i Participació; Serveis Generals; Comerç i Turisme Polítiques de Gènere i Igualtat, Habitatge i Equipaments

### JUST FOSALVA

2n tinent d'alcaldia i regidor

d'Infància i Joventut; Educació i Ciutat Educadora, i Sostenibilitat i Medi Ambient

### QUIMA GIMÉNEZ

3a tinenta d'alcaldia i regidora d'Hisenda, Gent gran, Solidaritat i Cooperació i Diversitat Sexual i de Gènere

### FRANCISCO VIZCAINO

4t tinent d'alcaldia i regidor de Recursos Humans i Urbanisme

### ISABEL DARDER

5a tinenta d'alcaldia i regidora d'Empresa i Ocupació i Acció Social

### TONI COLLANTES

Regidor d'Esports i Via Pública

### FLORENCI VALLE

Regidora de Patrimoni Arquitectònic i Salut, Consum i Benestar Animal

### EVA MIÑARRO

Regidora de Cultura

## REGIDORS PER GRUPS POLÍTICS

### PSC



JOAN BASAGAÑAS



GINA POL



TONI COLLANTES



EVA MIÑARRO



FRANCISCO VIZCAINO



ISABEL DARDER



FLORENCI VALLE



QUIMA GIMÉNEZ

### ENDAVANT SANT JUST



LAIA FLORATS



FRANCESC CORBELLA

### JUNTS



RAMON FIGUEROLA



RAQUEL DELRIU

### ERC



DESIRÉE SLAUKA TRILLER

### SANT JUST EN COMÚ



JUST FOSALVA

### PP



ENRIQUE SALVADORES

### CUP



ALEIX ABADIA

### VOX



GINA CLAVIJO



## CRÒNICA MANDAT I COMPROMISOS

**E**l 28 de maig de 2023, en Joan Basagañas va ser el representant del partit més votat, el PSC. Concretament, va obtenir el 39,45% dels vots i 8 regidors. A tocar de la majoria absoluta, pacta al municipi amb Sant Just en Comú Podem, partit que va aconseguir un regidor a les eleccions. La nova corporació municipal està formada per 17 regidors i regidores.

A l'Anuari 2023 Next Llobregat, Basagañas indica que, abans de ser alcalde, va desenvolupar tasques com a tècnic de Promoció Econòmica i Urbanisme a

l'Ajuntament de Sant Joan de les Abadesses i que, com a aficions té viatjar, fer excursions i compartir estones amb les amistats.

En aquest mandat posterior a les eleccions de maig de 2023, el socialista aspira a “millorar la connexió amb Sant Joan Despí a través del pont de la B23, construir un Institut – Escola i un nou pavelló esportiu al Barri del Mas Lluí i l'ampliació de la piscina exterior de la Bonaigua”.

# SANT VICENÇ DELS HORTS



## Miguel Comino (PSC) repeteix com a alcalde a Sant Vicenç dels Horts

**Nombre d'habitants (2022):**

28.079

**Superfície (km²):**

9,12

**Densitat de població (hab/km²):**

3.078,8

**Gentilici:**

Vicentins, vicentines

**Pagina web de l'Ajuntament:**

<http://www.svh.cat/>

**Correu de l'Ajuntament:**

[ajuntament@svh.cat](mailto:ajuntament@svh.cat)

**Pressupostos 2022:**

36.387.020 €

**Euros/habitant:**

1.295,88 €

**Demarcació electoral:**

Sant Feliu de Llobregat

**Partit judicial:**

Sant Feliu de Llobregat

### Resultats de les Eleccions Municipals 2023

	Dades generals		Percentatge		Nombre de regidors/res	
	2019	2023	2019	2023	2019	2023
Cens electoral	21.230	21.385	100,0	100,0		
Participació	12.983	11.183	61,2	52,3	21	21
Abstenció	8.247	10.202	38,8	47,7		
Vots a candidatures	12.810	10.874				

### Candidatures. Nombre de vots i de regidors i regidores

Partits i Coalicions	Vots obtinguts		% Vots		Regidors/es	
	2019	2023	2019	2023	2019	2023
PSC-CP	4.349	3.916	33,7	35,5	8	9
Junts-CM	314	525	2,4	4,8	0	0
PP	242	455	1,9	4,1	0	0
En Comú-C	1.312	961	10,2	8,7	2	2
ERC-AM	4.283	3.491	33,2	31,6	8	8
Cs	1.512	0	11,7	0,0	3	0
CUP-AMUNT	0	0	0,0	0,0	0	0
VOX	304	954	2,4	8,6	0	2
Altres	494	572	3,8	5,2	0	0

### Evolució del % de vots segons partits, 1991-2023

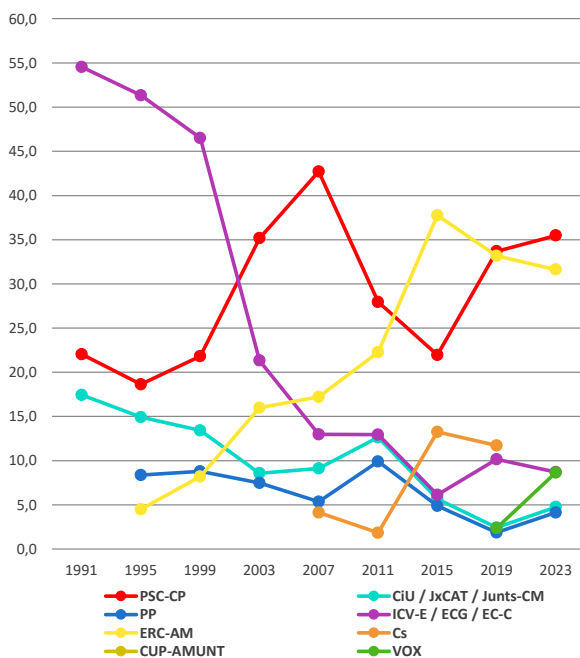

## CARTIPÀS MUNICIPAL

### MIGUEL COMINO HARO

**Alcalde** i President. Regidories Gabinet d'Alcaldia i Secretaria Genral, Gestió Administrativa i Assessoria Jurídica. Economia i Hisenda

### MIREIA VERGÉS ROSELL

**1a tinent d'Alcaldia.** Regidories Àrea de Govern Obert i Transparència, Serveis Socials, Medi Ambient i Transició Energètica i Jardineria, Barri La Vinyala-Poble Nou

### INMACULADA MOYANO ALONSO

**2a Tinenta d'Alcaldia.** Regidories Gent Gran, Feminisme i LGTBI, Justícia Global, Barri de Can Ros i el Serral

### ISIDRE BAUTISTA COMPTE

**3r tinent d'Alcaldia.** Regidories Àrea de Serveis al Territori i Sostenibilitat, Esports, Mobilitat, Urbanisme, Projectes i Obres Públiques, Barri de Sant Roc

### JORDI CAMPMANY CARTRÓ

**4t tinent d'alcaldia.** Regidories Imatge i Comunicació, memòria històrica, barri vila vella

### PAQUI CAPELLADES LADEVESA

**Regidora.** Regidories de Participació Ciutadana i Convivència, Codi de Conducta, Cultura (adjunta), Sant Vicenç 2030, Memòria Històrica, Regidories dels Barris, Areció a les Entitats, Promoció de la Ciutat i Turisme, Regidoria de Barri Can Ros i El Serral

### MARÍA PELÁEZ MORENO

**5a tinenta d'alcaldia.** Regidories d'àrea de presidència, recursos humans i organització seguretat ciutadana, protecció civil, Barri del Turó

### XAVIER GÓMEZ ÁLVAREZ

**6è tinent d'alcaldia.** Regidories Àrea de promoció econòmica i de ciutat, espai públic, accessibilitat i serveis

municipals, activitats econòmiques, indústria, comerç, emprenedoria, promoció i foment de l'ocupació, agricultura, barri de Can Costa

### PATRICIA HIGUERAS OVEJERO

**7a tinenta d'alcaldia.** Regidories d'àrea d'acció social i drets civils, educació, habitatge social, barri de Sant Josep

### DAVID RUIZ GÓMEZ

**Regidor.** Regidories Administració Electrònica, Serveis d'Atenció a la Ciutadania i a l'Empresa, Infància i Joventut, Benestar Animal, Barri de Can Sàbat

### JORDI GIL DORADO

**Regidor.** Regidories Àrea de Serveis a les Persones, Sistemes d'Informació, Cultura, Consum, Salut Pública, Barris de Sant Antoni i de la Font del Llargarut

## REGIDORS PER GRUPS POLÍTICS

### PSC



MIGUEL  
COMINO  
HARO



MIREIA  
VERGÉS  
ROSELL



ISIDRE  
BAUTISTA  
COMPTE



PAQUI  
CAPELLADES  
LADEVESA



JORDI  
CAMPMANY  
CARTRÓ



XAVIER  
GÓMEZ  
ÁLVAREZ



MARÍA  
PELÁEZ  
MORENO



PATRICIA  
HIGUERAS  
OVEJERO



DAVID RUIZ  
GÓMEZ

### SANT VICENÇ EN COMÚ PODEM



JORDI GIL  
DORADO



INMACULADA  
MOYANO  
ALONSO

## JUNTS A SANT VICENÇ

MAITE  
AYMERICH  
BOLTAMIGUEL ANGEL  
CAMACHO  
VEGAMARCEL-LINA  
BOSCH I  
COSTADANI RIBAS  
RICARTYOLANDA  
ARTIGAS  
BARBERARNAU  
MATA I DE  
CASADEMUNTLOURDES  
MOYA  
ALONSOAINHOA  
CALERO  
MARÍN

## VOX

MANUEL  
RIELO  
VILANOVAMANUEL  
VALLEJO  
GÓMEZ

## CRÒNICA MANDAT I COMPROMISOS

**M**iguel Comino Haro (PSC) torna a ser alcalde de Sant Vicenç dels Horts després de les eleccions del 28 de maig de 2023 amb el 35,47% dels vots, la qual cosa li ha atorgat 9 regidors al ple. Per una major estabilitat pel municipi, signa un acord de govern entre PSC i SVCP, pel qual comparteixen responsabilitats a l'executiu municipal. Ambdues formacions acorden treballar remarcant "el diàleg, el respecte mutu i la cerca constant de l'interès general".

L'alcalde destaca: "Encara recorem un camí de progrés permanent. Que tinguem tots i totes un bon mandat, que sigui profitós per la ciutadania, que marquem el futur del nostre poble i que reforcem els valors de la democràcia: justícia social, igualtat, solidaritat i, especialment, el de la fraternitat".

El ple està dividit en quatre partits. Junts x Sant Vicenç obté 8 regidors, els mateixos que en les passades eleccions; En Comú Podem es queda amb 2, de la mateixa manera que Vox, que també té 2 representants.

A l'Anuari 2023 Next Llobregat, Miguel Comino destaca que es volen "crear més de 400 habitatges protegits a Sant Vicenç dels Horts". Com a desafiaments pel mandat, també assenyalava: completar el disseny urbanístic de la ciutat a través de les zones de creixement,



ampliar els llocs de treball a través de les millores i ampliacions dels polígons industrials, millorar l'oferta educativa i cultural, i reforçar l'oferta comercial.

Una de les mesures concretes que planteja pel mandat és culminar el procés de la delimitació de la nova ciutat. "Aquest és un projecte que va molt més enllà del purament urbanístic", perquè un cop es completi, "s'ampliaran els espais per a la construcció de noves empreses i això vol dir més feina per a la ciutadania de casa nostra. Però també vol dir -conclou- que comptarem amb una part molt important d'habitatge social perquè ningú hagi de marxar de la ciutat".





## CARTIPÀS MUNICIPAL

### ANNA MARTÍNEZ

**Alcaldessa**, regidora d'urbanisme i espais públic, solidaritat i cooperació, polítiques d'igualtat, bon govern, participació i atenció ciutadana

### JORDI BARTOLOMÉ I FERNÁNDEZ

**1r tinent d'alcalde** i regidor d'economia i hisenda, joventut, convivència i seguretat, patrimoni natural i cultural

### ADRIÀ GARCÍA I ARJONA

**2n tinent d'alcalde** i regidor d'esports i educació

### MARIA PAU I VIVER

**3a tinenta d'alcaldia** i regidora de recursos humans i cultura

### DAVID PRIETO CABEZA

**4t tinent d'alcalde** i regidor de medi ambient i agricultura

### JÉSSICA MUÑOZ I RODRÍGUEZ

**Regidora** de gent gran i salut

### EDUARDO MAESTRE GARCÍA

**Regidor** de promoció econòmica i drets i benestar animal

### MERITXELL CARRETÉ TOSCA

**Regidora** de Serveis socials

## REGIDORS PER GRUPS POLÍTICS

### PROGRÉS



ANNA  
MARTÍNEZ  
ALMORIL



ADRIÀ  
GARCÍA I  
ARJONA



DAVID  
PRIETO  
CABEZA



JORDI  
BARTOLOMÉ  
FERNÁNDEZ



MARIA PAU  
VIVER



JÉSSICA  
MUÑOZ  
RODRÍGUEZ



EDUARDO  
MAESTRE  
GARCÍA



MERITXELL  
CARRETÉ  
TOSCA

### COL-LABOREM

### SUMA - PSC



DAVID  
SEGADO  
GARCÍA



SÍLVIA ADELL  
LOPERA



JORDI  
BOSQUE  
GUTIÉRREZ



RUTH  
ARJONA  
CAÑETE



LUZ MARÍA  
MOSTACERO  
MERA



## CRÒNICA MANDAT I COMPROMISOS

**A**nna Martínez continua sent l'alcaldesa de Santa Coloma de Cervello amb el partit Progrés -En Comú Podem- fins a l'any 2027 després de pactar amb la candidatura d'ERC, Col·laborem. Per contra, les eleccions les va guanyar el PSC amb un 32,95% dels vots i 5 regidors, empatant en escons amb Col·laborem.

L'anterior alcaldia se la van repartir Anna Martínez i Jordi Bartolomé, dos anys cadascun. En el mandat que comença el 2023, Anna Martínez serà l'alcaldesa en el primer any i mig de la legislatura i Jordi Bartolomé ocuparà el càrrec posteriorment.

L'acord destaca la voluntat de garantir una vida digna a tota la ciutadania, la protecció del medi ambient o un municipalisme feminista. Entre els compromisos establerts es troba l'elaboració d'un pla d'acció municipal (PAM) que reculli les actuacions a desenvolupar en els quatre anys vinents i la creació d'una comissió de seguiment de l'acord, la qual es reunirà de manera semestral.

En aquesta ocasió, el Ple Municipal estarà format únicament per tres grups municipals: Suma-PSC, amb cinc regidors/es; Col·laborem, amb el mateix nombre de representants, i Progrés; que hi tindrà tres edils.

# TORRELLES DE LLOBREGAT



## Falgàs Marco serà l'alcalde de Torrelles a partir de setembre de 2025

**Nombre d'habitants (2022):**

6.186

**Superfície (km²):**

13,56

**Densitat de població (hab/km²):**

456,2

**Gentilici:**

Torrellencs, torrellenques

**Pagina web de l'Ajuntament:**

<https://www.torrelles.cat/>

**Correu de l'Ajuntament:**

nfo@torrelles.cat

**Pressupostos 2023:**

7.052.000€

**Euros/habitant:**

1.139,99 €

**Demarcació electoral:**

Sant Feliu de Llobregat

**Partit judicial:**

Sant Boi de Llobregat

### Resultats de les Eleccions Municipals 2023

	Dades generals		Percentatge		Nombre de regidors/res	
	2019	2023	2019	2023	2019	2023
Cens electoral	4.494	4.747	100,0	100,0		
Participació	2.948	2.352	65,6	49,5	13	13
Abstenció	1.546	2.395	34,4	50,5		
Vots a candidatures	2.891	2.256				

### Candidatures. Nombre de vots i de regidors i regidores

Partits i Coalicions	Vots obtinguts		% Vots		Regidors/es	
	2019	2023	2019	2023	2019	2023
PSC-CP	490	366	16,7	15,8	2	2
Junts-CM	493	714	16,8	30,9	2	4
PP	34	0	1,2	0,0	0	0
En Comú-C	0	0	0,0	0,0	0	0
ERC-AM	768	376	26,2	16,2	4	2
Cs	157	0	5,4	0,0	0	0
CUP-AMUNT	0	0	0,0	0,0	0	0
VOX	0	0	0,0	0,0	0	0
Altres	949	800	32,3	34,6	5	5

### Evolució del % de vots segons partits, 1991-2023

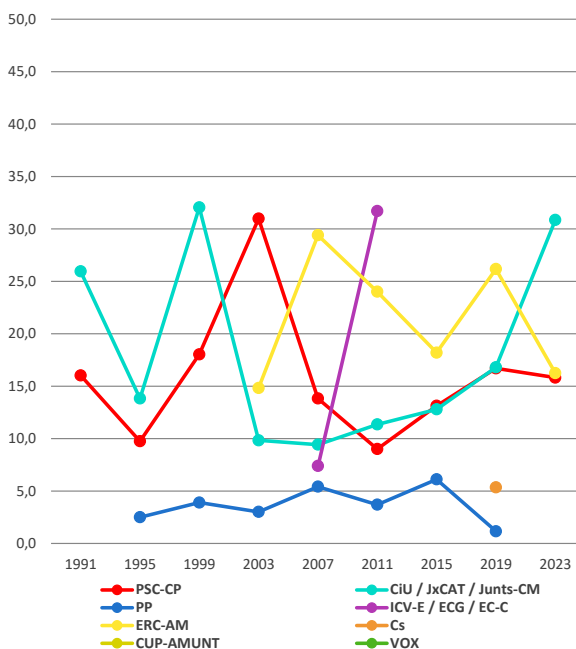

## CARTIPÀS MUNICIPAL

### JOAN JUNCÀ

Assumirà directament les competències d'**Alcaldia** i Relacions Institucionals, així com de Règim Intern, Gent Gran, Recursos Humans i Organització.

### FALGÀS MARCO

**Primera tinenta d'alcalde**, regidora d'Hisenda, i Via Pública i Civisme, i regidora adjunta de Governació

### JUDITH ROIG

**Segona tinenta d'alcalde** i regidora d'Urbanisme i Territori

### EDUARD GARCIA

**Tercer tinent d'alcalde** i regidor de Governació, Protecció Civil, Promoció Econòmica, Consum i Sanitat

### IGNASI LLORENTE

**Regidor** d'Acció Climàtica i Transport Públic, i Municipi Digital, i regidor adjunt de Règim Intern, RRHH i Organització

### MARIA VIDAL

**Regidora** de Joventut Comunicació, Participació Ciutadana, i Cooperació

Internacional, i regidora adjunta d'Esports

### GISELA SÁNCHEZ

**Regidora** de Cultura, Serveis Socials i Igualtat

### MÒNICA TORREJÓN

**Regidora** d'Educació i Atenció Ciutadana

### PABLO BEJERANO

**Regidor** d'Esports i regidor adjunt de Joventut

## REGIDORS PER GRUPS POLÍTICS

### CAT



JOAN  
JUNCÀ



JUDITH  
ROIG



IGNASI  
LLORENTE



MARIA  
VIDAL



GISELA  
SÁNCHEZ

### ERC-AM



AINOA  
OLZA



SHEILA  
MAYOLA

### JUNTS (CM)



FALGÀS  
MARCO



EDUARD  
GARCÍA



MÓNICA  
TORREJÓN



PABLO  
BEJERANO

### PSC-CP



JOAN CARLES  
MARTINEZ



MONTSERRAT  
NAVEROS



## CRÒNICA MANDAT I COMPROMISOS

**J**oan Juncà, que encapçalava la candidatura de Compromís i Acord per Torrelles (CAT), hereus de Poble i Progrès (PiP), és l'alcalde de Torrelles fins al setembre de 2025, quan serà relevat a l'alcaldia per Falgàs Marco, cap de la llista de Junts per Torrelles. CAT va obtenir 5 regidors dels 13 que integren l'Ajuntament, el mateix resultat que al 2019, i Junts va doblar la seva representació de dos a quatre i ERC que tenia 4 regidors, ara té 2. El PSC manté la seva representació.

Falgàs Marco i el seu grup no van acceptar el pacte ofert per ERC (dos regidors) i, des de fora del govern municipal, el suport de PSC (dos regidors), amb un total de 8 regidors, “perquè no tenir prou força i preveure un mandat de quatre anys d'instabilitat”, reconeix la futura alcaldessa a Next Llobregat. “Ara som 9 al govern després d'una negociació per garantir el nostre programa electoral”. Ignasi Llorente, de CAT, afegeix: “volem un govern ampli i tenim projectes compartits.

El pacte estableix una alcaldia compartida que Joan Juncà (CAT) ocuparà durant 27 mesos i que al

mes de setembre del 2025 i fins al maig de 2027 assumirà Falgàs Marco (Junts), per un període de 21 mesos. Els reptes com el canvi climàtic i el medi ambient i un urbanisme sostenible que conservi el model de poble i la seva singularitat, són els eixos del programa conjunt de CAT i Junts.

L'alcalde Joan Juncà es presenta com a pagès “i continuo treballant la vinya dels meus avis” a Torrelles i “també treballo un camp a la vila de Sant Vicenç dels Horts”. A les seves primeres declaracions, avança que “continuarem apostant per la nostra pagesia, pel comerç local, per la nostra cultura, les nostres tradicions com a poble i per la convivència entre tots els torrellencs, independentment d'on resideixin, tant si és al centre del poble com als diversos barris de muntanya”.

El cap de la llista d'ERC, Ferran Àlves i Garcia ha dimitit i també el següent de la llista, Joaquim del Pozo Sos. S'ha incorporat com a regidora la quarta candidata, Sheila Mayola Mingorance, que junt a Ainoa Olza integren el grup republicà.



## CARTIPÀS MUNICIPAL

### EVA MARTÍNEZ MORALES

Alcaldesa

### ÒSCAR SUÑÉ

1r tinent d'alcalde, coordinador de l'àrea de barris seguris i sostenibles i Ajuntament de Qualitat, regidor de serveis territorials i Barris, Habitatge, Agenda Urbana, Lluita contra el Canvi Climàtic i Participació

### DAVID FERRER CANOSA

2n tinent d'alcalde i regidor de promoció econòmica i serveis socials

### RAQUEL GARCÍA TORRADO

3a tinenta d'alcaldia i regidora de fires i festes, Millora de l'Espai Públic, Consum i Protecció Civil

### JORDI URREA CLOS

4t tinent d'alcaldia i regidor de Medi Ambient, Seguretat, Benestar Animal, Estalvi de l'Aigua i Mobilitat

### NURIA RUIZ LÓPEZ

5a tinenta d'alcaldia i regidora de Serveis Generals, Recursos Humans, Planejament i Govern Obert

### MANEL VÁZQUEZ CARMONA

Regidor de Cultura, Patrimoni Històric, Memorial Democràtic, Turisme, Gent Gran i Cooperació

### MARIA ROSARIO MATEO PÉREZ

Regidora de Feminismes, LGTBI, Salut i Inclusió

### HECTOR MENA CHUECO

Regidor d'Educació, Esports i Juventut

## REGIDORS PER GRUPS POLÍTICS

### PSC



EVA MARTÍNEZ MORALES



ÒSCAR SUÑÉ MARÍN



RAQUEL GARCÍA TORRADO



JORDI URREA CLOS



NURIA RUIZ LÓPEZ



MANEL VÁZQUEZ CARMONA



MARIA ROSARIO MATEO PÉREZ



HECTOR MENA CHUECO

### ERC



ALBERT ISIDRO NAVARRO



ELISABETH SAUQUET I SALUD



GEMMA LÓPEZ QUESADA



PEDRO MONTIEL I LÓPEZ



JORDI ROCA GALAFAT



LAURA FERRER MAS

### VALLIRANA ETS TU

### JUNTS PER CATALUNYA



DAVID FERRER CANOSA

### VOX



DANIEL BOLÍVAR LAGUNA

### EN COMÚ PODEM VALLIRANA



ANTONIO GARCÍA GARCÍA





## CRÒNICA MANDAT I COMPROMISOS

**E**l PSC encapçalat per l'alcaldesa Eva Martínez guanya les eleccions del 28 de maig de 2023 i es queda amb 8 regidors (eren 9 al 2019). Així, aconsegueix la seva tercera legislatura al capdavant del consistori. Aquesta vegada, però, signa un acord amb David Ferrer (Junts) i afirma que els resultats electorals "remarquen de manera inequívoca la voluntat dels vallirenscs i vallirenques per un govern d'acord i pluralitat".

ERC guanya força i passa de 3 a 4 regidors al municipi, Junts per Catalunya es manté amb 2 regidors, Ciutadans perd el seu representant amb un 1,97% dels vots i Vox entra al ple amb 1 regidor. El pacte de PSC i Junts a Vallirana s'afegeix al mateix tipus d'acord amb el que s'ha arribat a la capital de la comarca, Sant Feliu de Llobregat, i contrasta amb el final de la sociovergència a Molins de Rei.

L'alcaldesa també és presidenta del Consell Comarcal del Baix Llobregat des del juliol de 2019, on també presideix el Parc Agrari del Baix Llobregat i el Consorci de Turisme de la comarca. És la coordinadora de l'àrea de Promoció Local i Ajuntament de Qualitat i regidora d'Hisenda, Promoció Local, Turisme i Co-

municació de l'Ajuntament. Va ser diputada al Parlament de Catalunya en la XI legislatura autonòmica. És llicenciada en Ciències Polítiques i de l'Administració per l'UAB i màster en Gestió Pública per ESADE i la Universitat Pompeu Fabra. Així ho indica l'anuari 2023 Next Llobregat.

Alguns dels principals reptes pels quatre anys que finalitzen al 2027, derivat de l'emergència climàtica, són la gestió de l'aigua i el risc d'incendis forestals. "En el cas de l'aigua -recorda l'alcaldesa-, fa anys que estem treballant per la interconnexió amb aigües Ter-Llobregat que depèn de la Generalitat de Catalunya".

Pel mandat que finalitzarà al 2027, Martínez pensa "impulsar el Projecte Vallirana 2030, un procés participatiu de millora dels barris per decidir entre el veïnatge com ha de ser el futur sostenible del municipi i la lluita contra el canvi climàtic". També vol iniciar la construcció del Parc Públic d'Habitatge "per garantir aquest dret als col·lectius més vulnerables" i impulsar l'Àrea de Reactivació Econòmica i Social "per garantir els drets i deures de les famílies i l'economia del municipi, posant al centre l'educació i la salut per un municipi inclusiu i igualitari".

# VILADECANS



## Carles Ruiz repeteix com a alcalde de Viladecans i pacta amb En Comú Podem

**Nombre d'habitants (2022):**

66.720

**Superfície (km²):**

20,40

**Densitat de població (hab/km²):**

3.270,6

**Gentilici:**

Viladecanenens, viladecanenques

**Pàgina web de l'Ajuntament:**

<http://www.viladecans.cat/>

**Correu de l'Ajuntament:**

viladecansinfo@viladecans.cat

**Pressupostos 2023:**

74.890.000 €

**Euros/habitant:**

1.122,45 €

**Demarcació electoral:**

L'Hospitalet de Llobregat

**Partit judicial:**

Gavà

### Resultats de les Eleccions Municipals 2023

	Dades generals		Percentatge		Nombre de regidors/res	
	2019	2023	2019	2023	2019	2023
Cens electoral	49.338	49.791	100,0	100,0		
Participació	29.452	25.600	59,7	51,4	25	25
Abstenció	19.886	24.191	40,3	48,6		
Vots a candidatures	29.164	24.741				

### Candidatures. Nombre de vots i de regidors i regidores

Partits i Coalicions	Vots obtinguts		% Vots		Regidors/es	
	2019	2023	2019	2023	2019	2023
PSC-CP	11.771	9.635	40,1	38,1	13	12
Junts-CM	1.179	859	4,0	3,4	0	0
PP	996	2.703	3,4	10,7	0	3
En Comú-C	1.687	2.135	5,8	8,4	1	2
ERC-AM	5.216	4.813	17,8	19,0	5	5
Cs	4.442	864	15,1	3,4	4	0
CUP-AMUNT	0	0	0,0	0,0	0	0
VOX	747	2.502	2,5	9,9	0	3
Altres	3.126	1.230	10,7	4,9	2	0

### Evolució del % de vots segons partits, 1991-2023

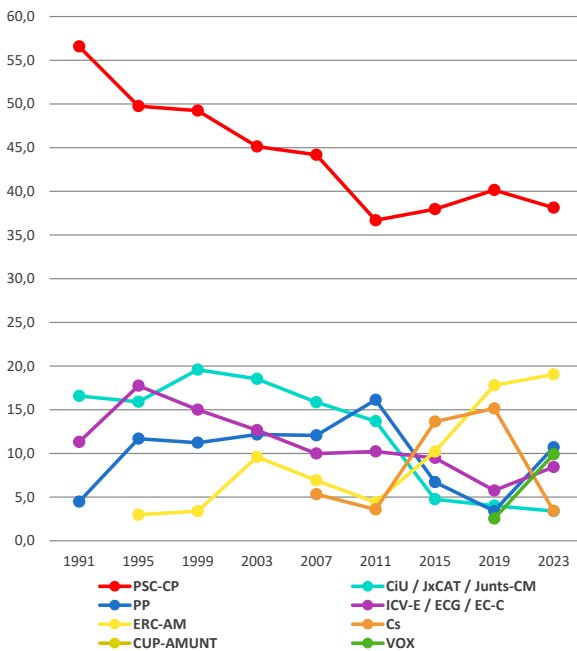

## CARTIPÀS MUNICIPAL

### CARLES RUIZ

Alcalde

### RICARD CALLE

1r tinent d'alcalde, de Planificació Territorial, Estratègia 2030 i Esports

### ENCARNA GARCÍA

2a tinenta d'alcalde, de Medi Ambient i Patrimoni Cultural

### GISELA NAVARRO

3a tinenta d'alcalde, d'Alcaldia i Educació

### ANSELMO SÁNCHEZ

4t tinent d'alcalde, d'Espai Públic i Seguretat, i regidor del Districte II (Montserratina, Torrent Ballester, el Ginestar i Mas Ratés)

### OLGA MORALES

5a tinenta d'alcalde, d'Acció Comunitària, Igualtat d'Oportunitats, Serveis Socials i Esport Femení

### JORDI MAZÓN

6è tinent d'alcalde, de Transició Ecològica, Mobilitat, Neteja Viària i

Recollida de Residus, i Foment de la Ciència

### JOANA SÁNCHEZ

7a tinenta d'alcalde, de Govern Intern i Recursos Municipals i Empreses i Turisme

### ROSA CAÑISA

8a tinenta d'alcalde, d'Innovació Social, Compra Pública, Comerç i Formació i Ocupació, i regidora del Districte I (Barri Antic, Sales, Sant Jordi-Gabrielistes, Torre-roja y Campreciós)

## REGIDORS PER GRUPS POLÍTICS

### PSC



CARLES RUIZ  
NOVELLA



RICARD  
CALLE  
MARTÍNEZ



GISELA  
NAVARRO  
FUSTER



ANSELMO  
SÁNCHEZ  
RAMÍREZ



OLGA  
MORALES  
SEGURA



JORDI  
MAZÓN  
BUESO



JOANA  
SÁNCHEZ  
MORILLO



ROSA CAÑISA  
ABANCÓ



MARIA ÀVILA  
AGUILAR



OLGA REYES  
HARO



FRANCISCO  
CHACÓN  
MORAL



IRENE REUS  
CAZORLA

### ERC



BÀRBARA  
LLIGADAS  
MUÑOZ



JOSEP  
MUMANY  
BAÑOS



MIRIAM  
MOYSSET GIL



JOAN BAUSA  
SORIANO



NATÀLIA  
MORANT  
GARRIDO

PP

FINA  
REDONDO  
SOLÍSDAVID  
HERNÁNDEZ  
PAREJAFERNANDO  
MOYA  
CANTAREROMARINA  
FERRER  
SÁNCHEZ

VOX

JOSLING  
EFIGENIA  
MONTILVA  
PERALTAALBERTO  
DELGADO  
SÁNCHEZ

VECP

ENCARNI  
GARCÍA  
JIMÉNEZF. RAMÓN  
ESPEJO  
DELGADO

## CRÒNICA MANDAT I COMPROMISOS

**C**arles Ruiz segueix com a alcalde de la cinquena ciutat més poblada pel mandat del 2023-2027 i aconsegueix 12 regidors amb un 38,12% dels vots, prop dels 13 regidors de les passades eleccions, quan va obtenir un 40,14%. L'alcalde, que ocupa aquest càrrec des de l'any 2005, per garantir l'estabilitat del territori aquesta vegada ha decidit pactar amb En Comú Podem.

La dreta entra amb força a la ciutat. El PP, per la seva part, torna al consistori de Viladecans amb tres regidors i VOX entra també amb tres. L'Ajuntament s'estructura pensant en els reptes de l'Estratègia 2030, els joves, l'ocupació i la cura de les persones. L'organigrama municipal s'ordena en tres àmbits de govern: Presidència i Ciutat 2030, Sostenibilitat Ecològica, Ocupació i Economia, i Sostenibilitat Social i Serveis a la Ciutadania.

A l'anuari 2023 Next Llobregat, l'alcalde indica que Viladecans és la ciutat més igualitària d'Espanya, però que "ha de millorar els resultats educatius i arribar a l'excel·lència".

Carles Ruiz és educador de carrer, té estudis uni-

versitaris de Dret i el grau en Ciència Política i de l'Administració. Està casat i té dos fills. És aficionat a la lectura, d'una manera compulsiva i anàrquica, la música i la gastronomia. Quan li demanen que es defineixi, li agrada citar la frase de Pablo Ruiz Picasso "la inspiració existeix, però t'ha de trobar treballant". El seu futur només el veu lligat a Viladecans, liderant "el projecte de transformació d'una ciutat que tenia moltes mancances i que avui ofereix moltes oportunitats".

Assegura que el repte més important per al seu municipi és saber aprofitar el millor possible les oportunitats que se li presentin. "Les mesures i estratègies que hem de prendre tenen a veure amb tota la feina que hem fet, però sobretot, han de tenir en compte aquest moment d'incertesa". I continua: "Crec que hem de continuar treballant, sobretot, per la implantació d'empreses a la ciutat i la generació de nous llocs de treball, i també que tenir molts llocs de treball i diferents, diversos, que afavoreix que els ciutadans i ciutadanes puguin treballar a la seva ciutat i això repercuteix en la mobilitat, en les hores destinades a la família, a la ciutat i al lleure".



## Cens electoral, abstenció, percentatge dels partits a les municipals de 2023, regidors en joc i candidatures presentades

Municipi	GENS ELEC	ABST	VOTS VÀLIDS	PSC	COMUNS	ERC	CM	PP	VOX	ALTRES	REGIDORIS	CANDIDATURES
<b>L'Hospitalet de Llobregat</b>	176.374	92.635 (52,5)	83.699	11.944 (14,3)	6.115 (7,3)	10.594 (12,6)	1.021 (1,2)	6.989 (8,3)	6.996 (8,3)	9.436 (11,3)	27	15
Abrera	9.559	4.317 (45,2)	5.242	2.822 (53,7)	1.090 (20,8)	475 (9,1)	182 (3,5)	322 (6,2)	385 (7,4)		17	6
Begues	5.522	2.300 (41,7)	3.222	509 (16,1)	816 (25,3)	480 (14,9)	1.081 (33,2)	322 (10,0)	305 (9,5)	280 (8,7)	13	6
Castelldefels	44.661	19.317 (43,3)	25.344	3.820 (15,1)	2.670 (10,5)	2.966 (11,7)	1.263 (5,0)	10.587 (42,1)	917 (3,6)	3.494 (13,8)	25	11
Castellví de Rosanes	1.606	629 (39,2)	977	225 (23,1)	158 (16,3)	523 (54,1)			52 (5,4)		11	4
Cervelló	7.132	3.267 (45,8)	3.865	1.130 (29,2)	107 (2,8)	1.316 (34,1)	179 (4,7)		258 (6,8)	373 (9,8)	13	6
Collbató	3.726	1.626 (43,6)	2.100	331 (15,8)		507 (24,1)	261 (12,4)	149 (7,1)		379 (18,0)	11	6
Corbara de Llobregat	11.479	5.771 (50,3)	5.558	2.036 (36,7)	241 (4,3)	708 (12,7)	186 (3,3)	188 (3,4)	246 (4,4)	1.376 (24,7)	17	10
Cornellà de Llobregat	63.796	30.485 (48,2)	33.801	14.071 (41,6)	3.252 (9,6)	4.190 (12,4)	1.016 (3,0)	3.322 (9,8)	2.713 (8,0)	3.606 (10,7)	25	11
Esparreguera	17.001	8.520 (50,1)	8.481	2.695 (31,8)	804 (9,5)	989 (11,6)	904 (10,6)	476 (5,6)	336 (4,0)	1.756 (20,7)	21	9
Esplugues de Llobregat	34.144	16.079 (47,1)	18.065	2.791 (15,4)	1.738 (9,7)	2.886 (15,9)	1.706 (9,5)	2.953 (16,3)	1.502 (8,3)	965 (5,4)	21	10
Gavà	34.576	17.753 (51,3)	16.823	6.657 (39,6)	1.267 (7,5)	2.632 (15,6)	1.140 (6,8)	2.205 (13,1)	1.334 (7,9)	956 (5,7)	21	9
Martorell	19.199	8.264 (43,0)	10.935	3.011 (27,5)	1.309 (12,0)	635 (5,8)	7.021 (64,7)	217 (2,0)	424 (3,9)	101 (0,9)	21	7
Molina de Rei	20.279	8.613 (42,5)	11.566	3.800 (33,0)	1.048 (9,1)	2.412 (21,0)	705 (6,1)	439 (3,8)	433 (3,8)	2.045 (18,2)	21	7
Olesa de Montserrat	17.915	8.564 (47,8)	9.351	2.424 (26,0)	839 (9,0)	1.647 (17,6)	626 (6,7)	689 (7,4)		2.736 (29,8)	23	7
Pallejà	8.929	3.340 (37,4)	5.589	1.217 (21,8)	2.208 (39,5)	348 (6,2)	320 (5,8)	268 (4,8)	145 (2,6)	1.518 (27,2)	17	8
La Palma de Cervelló	2.362	828 (35,1)	1.534	557 (36,4)	168 (11,0)	296 (19,4)	496 (32,4)			140 (7,8)	11	4
El Papiol	3.257	1.333 (40,9)	1.924	654 (34,0)	188 (9,8)	956 (50,1)					11	4
El Prat de Llobregat	49.288	23.473 (47,6)	25.815	5.638 (21,8)	8.179 (31,6)	2.581 (10,0)	1.590 (6,2)	2.034 (7,9)	1.861 (7,3)	1.289 (5,0)	25	10
Sant Andreu de la Barca	19.825	8.592 (43,3)	11.033	1.044 (9,4)	340 (3,1)	4.401 (40,2)	188 (1,7)	956 (8,7)	1.031 (9,4)	710 (6,5)	21	8
Sant Boi de Llobregat	62.103	30.692 (49,4)	31.411	15.019 (48,1)	1.945 (6,2)	3.851 (12,3)	1.301 (4,2)	2.485 (7,8)	2.332 (7,4)	3.757 (12,0)	25	11
Sant Climent de Llobregat	1.221	1.165 (96,2)	2.056	745 (36,3)		277 (13,7)	649 (32,1)	50 (2,5)		38 (1,9)	11	5
Sant Esteve Sesrovires	6.160	2.682 (43,5)	3.478	892 (25,7)	176 (5,1)	955 (27,5)	120 (3,5)			1.201 (35,1)	13	10
Sant Feliu de Llobregat	34.734	15.071 (43,4)	19.663	6.449 (32,8)	2.813 (14,3)	2.846 (14,5)	1.600 (8,1)	1.706 (8,6)	1.350 (6,9)	1.840 (9,5)	21	10
Sant Joan Despí	26.018	10.855 (41,7)	15.163	7.396 (48,8)	1.871 (12,4)	1.834 (12,1)	861 (5,7)	954 (6,3)	935 (6,2)	1.181 (7,8)	21	10
Sant Just Desvern	14.556	6.021 (41,4)	8.535	3.136 (36,8)	719 (8,4)	734 (8,7)	840 (9,9)	935 (11,0)	487 (5,7)	1.660 (19,6)	17	9
Sant Vicenç dels Horts	21.185	10.202 (47,7)	11.183	3.916 (35,1)	961 (8,7)	3.491 (31,4)	525 (4,7)	455 (4,1)	954 (8,6)	572 (5,1)	21	8
Santa Coloma de Cervelló	6.432	2.657 (41,3)	3.775	1.227 (32,5)	677 (18,2)	1.145 (30,6)	202 (5,4)	176 (4,7)	171 (4,6)		13	6
Torrelles de Llobregat	4.747	2.395 (50,5)	2.352	366 (15,6)		876 (37,3)	714 (30,8)			800 (34,6)	13	4
Vallirana	11.991	6.025 (50,3)	5.966	2.236 (37,5)	363 (6,1)	1.039 (17,4)	516 (8,7)	295 (5,0)	505 (8,5)	849 (14,4)	17	8
Viladecans	49.791	24.191 (48,6)	25.600	8.635 (33,7)	2.135 (8,4)	4.811 (18,8)	859 (3,4)	2.701 (10,5)	2.094 (8,2)	2.094 (8,2)	25	10
<b>TOTALS L'HOSPITALET</b>	176.374	92.635 (52,5)	83.699	11.944 (14,3)	6.115 (7,3)	10.594 (12,6)	1.021 (1,2)	6.989 (8,3)	6.996 (8,3)	9.436 (11,3)	27	15
<b>TOTALS BAIX LLOBREGAT</b>	614.534	252.034 (41,2)	353.197	111.740 (31,6)	38.588 (11,0)	50.005 (14,2)	29.079 (8,3)	33.443 (10,3)	20.710 (6,1)	37.395 (10,6)	540	234

(darrere el PSC), quan gairebé sempre s'havia mogut entre la tercera i la cinquena força, comparativament.

Per concretar, s'inclou a continuació una anàlisi específica de les dues darreres eleccions d'aquest 2023, les municipals del 2023 i les generals d'aquest mateix any, amb una obligada comparativa amb les darreres municipals del 2019, que complementa l'anàlisi de dades electorals de l'anuari 2023 *Next Llobregat. La batalla del Baix*, editat per BACONFA a principis del mateix any.

El resultat de les dues darreres convocatòries es mostra sintetitzat en les dues primeres taules que acompanyen aquest treball. En la primera, les dades de les darreres eleccions municipals del 28 de maig del 2023 a tota la comarca i l'Hospitalet, i en la segona,

les dades de les generals del 23 de juliol, referides al mateix àmbit geogràfic.

Pel que fa a la primera taula, es mostren les dades del cens electoral, de l'abstenció i de la participació, sense incloure els còmputos de vots blancs i nuls, que sí s'inclouen en la segona de les taules (amb els vots vàlids, els vots considerats nuls, i amb l'abstenció, els vots en blanc, com venen preparades en moltes taules estadístiques per fer comparatives).

En el primer quadre cal destacar en números vermells els partits que, en cada municipi, han aconseguit representació municipal. Les xifres de l'Hospitalet i de la resta de la comarca del Baix Llobregat estan desajustades.

### 1.1. Descens de les majories absolutes

Si d'alguna manera es manifesta el poder polític a nivell municipal és a través del pes institucional dels partits. En aquest sentit, des de 1979, la comarca ha estat sempre un bastió socialista, realitat que encara es manté. Malgrat això, s'han produït en els darrers anys diverses variables, i en les darreres municipals un descens significatiu de les majories absolutes en una curiosa imatge de dents de serra que destaca si la comparem amb el que va passar a les municipals del 2019. Ales-

hores, onze municipis del Baix Llobregat i l'Hospitalet van aconseguir majories absolutes. En aquestes darreres eleccions han baixat a vuit els ajuntaments on s'han produït majories absolutes, cinc socialistes (Abrera, Cornellà, Esplugues, Sant Boi i Sant Joan Despí) i tres mes de l'òrbita de l'antiga Convergència, avui Junts, amb diverses variables (Martorell, que repeteix, més Castellví i La Palma). Això vol dir que quatre municipis on els socialistes mantenien la majoria absoluta

l'han perdut en aquests comicis (l'Hospitalet, Gavà, Viladecans i Vallirana) i també ERC a Collbató. Vuit municipis de 31, amb majories absolutes, vol dir gairebé una quarta part. És a dir, en la majoria dels ajun-

taments, el govern municipal ha requerit de pactes de coalició o, escadusserament, governs en minoria que hauran de pactar pressupostos i cadascuna de les mesures que vulguin impulsar.

## 1.2. Escassa participació electoral

De tota manera, per fer una radiografia exhaustiva del poder polític a la comarca natural del Baix Llobregat, no n'hi ha prou amb mesurar el pes institucional. Una part de la importància de les forces polítiques és la seva capacitat d'influència sobre la realitat immediata i, en aquest sentit, mesurar la implicació de la ciutadania explica en bona part el pes dels partits i de les forces polítiques sobre el terreny. En aquest sentit, analitzar la participació electoral afegeix alguna clau sobre el poder polític entre la ciutadania.

De sempre, les eleccions municipals, que són per principi les més properes al ciutadà, han estat les que menys participació han obtingut. La raó caldria buscar-la en dos paràmetres. D'una banda, la sensació que qui marca realment els canvis en la vida diària és el govern central, ni el municipal, ni tan sols l'autonòmic. De l'altra, l'escàs coneixement que el ciutadà té, en la majoria dels casos, dels líders locals i, ja no diguem, dels candidats a regidors. Precisament allà on la participació és més gran és on són més coneguts els candidats a alcalde, especialment en municipis on l'alcalde porta molts anys al capdavant del govern municipal, sobretot en el cas del partit socialista, però no només. (Això ha funcionat, per exemple, durant molts anys a Martorell). Però també en bastants municipis la manca d'alternatives a governs monopolitzats fa que una part de la ciutadania es desentengui i, en d'altres casos, l'excés de candidatures i la repetició de formacions ideològicament erràtiques també pot haver afavorit la confusió i finalment la passivitat de l'elector.

Una comparativa entre les municipals del 2019 i les de 2023 posa de manifest un descens de participació de 5,2 punts en aquestes darreres, amb una abstenció global del 42,5% és a dir, gairebé 1 de cada 2 electors censats es desentén a la comarca de l'elecció al seu municipi. Aquestes xifres globals, però, amaguen molts altres factors. Per exemple: hi ha vuit municipis que estan per sota de la mitjana, de manera que hi ha municipis com ara Castellví, Pallejà, La Palma o Sant Climent, on la participació va superar el 60%. Uns al-

tres 21 municipis van superar el 50% de participació (sense arribar al 60%) i només 6 van quedar per sota d'aquesta xifra: l'Hospitalet (52,5% abstenció), Corbera (50,5% abstenció), Esparreguera (50,1% abstenció), Gavà 51,3% abstenció), Torrelles (50,5% abstenció) i Vallirana (50,2% abstenció). Com es pot comprovar, no hi ha explicacions plausibles que justifiquin l'abstencionisme ni pel que fa a la demografia municipal, al nombre de candidatures presentades o a la permanència d'una força concreta al capdavant del municipi. La realitat és que la participació és baixa o molt baixa, en general, al conjunt del Baix Llobregat i l'Hospitalet i aquesta tendència, lluny d'apaivagar-se en les darreres municipals, s'ha incrementat, fenomen que diu molt poc de la salut democràtica i de la responsabilitat dels partits polítics a l'hora d'animar-la.

La situació, com dèiem, es modifica substancialment quan es tracta de les eleccions generals. La participació a la comarca, només dos mesos després de les municipals del 2023, va pujar 10 punts, fins al 67,7%. Baixa encara si es té en compte la conjuntura concreta, després d'un descens significatiu del partit socialista al govern en les municipals i autonòmiques a una part substancial de l'Estat, amb una convocatòria en ple estiu i amb un claríssim caràcter plebiscitari, perquè es tractava d'inclinar-se per un govern de coalició de la dreta del PP i de l'extrema dreta de Vox o per un govern de coalició entre PSOE i Sumar, amb el suport dels nacionalismes perifèrics. En cap municipi es va baixar el 23J del 60% de participació i, en alguns, es va superar el 70% com ara a Castellví, Molins de Rei, Pallejà, La Palma, Sant Climent, Sant Joan Despí, Sant Just Desvern o Santa Coloma de Cervelló.

A l'Hospitalet el cens electoral en prou feines es va modificar entre aquestes dues convocatòries (1.062 electors menys en dos mesos) però, en canvi, l'abstenció va disminuir més de 12 punts en les darreres generals respecte de les municipals precedents.

Un últim apunt respecte del cens electoral. La comarca va créixer en població censada des del 2019 al

2023 en 10.000 nous electors, inclosos els estrangers residents que poden votar a les municipals, però dos mesos després, a les generals, on només voten els espanyols, n'havia perdut 4.000. Aquesta diferència no modifica substancialment el pes del Baix Llobregat i l'Hospitalet en el context de Catalunya.

I una darrera interpretació pel que fa a la participació electoral en les municipals. Les xifres indiquen que una part substancial de la ciutadania s'inhibeix a l'hora d'elegir els seus representants directes. Això vol dir que són molt pocs els ciutadans que acaben elegint

el seu Consistori i, per tant, que els governs municipals que decideixen moltes mesures que afecten al conjunt de la ciutadania i, en moltes ocasions, accions irreversibles sobre l'urbanisme i el paisatge, ho fan amb tota la legitimitat, però amb el suport d'una minoria de ciutadans. Un fet que obligaria a una reflexió dels electors sobre la necessitat de participar en comicis que serveixen per elegir els seus representants directes al govern local i també de les Corporacions que, en massa ocasions, prenen decisions històriques per les quals moralment s'haurien de sentir força desautoritzats.

### 1.3. Les regidories i les candidatures a les municipals

Si al maig del 2019 el nombre de candidatures locals ja va ser significatiu, més de 40 al marge dels grans partits, en aquesta ocasió van superar les 225, (malgrat que, en molts municipis es repeteixen les categories ideològiques amb noms molt diversos, de manera que, en realitat, serien moltes menys). Si en alguns casos la proliferació de candidatures municipalistes incentiva el vot municipal, en altres molts casos, aquesta mateixa proliferació el desactiva.

A la comarca hi ha cinc municipis menors demogràficament (Castellví, Collbató, La Palma, El Papiol i Sant Climent) que elegeixen només 11 regidors en cada cas. En aquests municipis es van presentar en total 23 candidatures, entre les quals en tots els casos, el PSC, ERC i Junts, van aconseguir regidories. Només a dos d'aquests municipis es va presentar el PP (Collbató i Sant Climent) i a un altre Vox (Castellví), i només a Collbató el PP va aconseguir representació.

A cinc municipis més, s'elegeixen 13 regidors (Begues, Cervelló, Sant Esteve, Sta. Coloma i Torrelles) i es van presentar en total 32 candidatures, més de 6 de mitjana. Destaca especialment Sant Esteve Sesrovires amb 10 candidatures per 13 llocs al Consistori. També en tots aquests municipis es van presentar PSC, ERC i Junts, però de tots ells, només a Begues i a Torrelles tots tres partits tenen representació municipal. A Cervelló, a Sant Esteve i a Santa Coloma, Junts no va aconseguir representació. El PP es va presentar a dos d'aquests municipis (a Begues, amb representació municipal) i a Santa Coloma (sense). També es va presentar Vox a Begues, a Cervelló i a Santa Coloma. A Cervelló va aconseguir un representant.

Hi ha cinc municipis més on s'elegeix una Corpo-

ració municipal de 17 regidors: Abrera, Corbera, Pallejà, Sant Just i Vallirana. En tots aquests municipis es van presentar les sis forces de pes autonòmic o estatal: PSC, Comuns, ERC, Junts, PP i Vox, a banda de diferents candidatures municipalistes locals. En total, per elegir 85 regidors es van presentar 41 candidatures, més de 8 candidatures per municipi de mitjana. En aquest sentit cal destacar les 10 candidatures de Corbera per les només 6 d'Abrera. PSC i ERC tenen regidors a tots aquests municipis, però Junts no va aconseguir representació a Abrera, ni els Comuns a Corbera, ni el PP a Pallejà o Vallirana, i Vox ni a Corbera ni a Pallejà.

La majoria dels municipis del Baix Llobregat, elegeixen 21 regidors d'acord amb el seu pes demogràfic. Es tracta d'Esparreguera, Esplugues, Gavà, Martorell, Molins, Olesa, Sant Andreu, Sant Feliu, Sant Joan Despí i Sant Vicenç dels Horts. Excepte a Olesa, on Vox no es va presentar, les sis forces polítiques més importants eren presents en les candidatures de tots els municipis. Per a un total de 210 regidors, hi havia 85 candidatures, novament més de 8 candidatures per municipi de mitjana (a destacar les 10 candidatures d'Esparreguera, de Sant Feliu i de Sant Joan). Ni a Martorell ni a Molins, PP i Vox van aconseguir cap representació (els altres quatre partits d'àmbit general sí). Tampoc va aconseguir representació el PP a Sant Vicenç però, en canvi, Vox sí. L'únic cas, junt amb Vallirana (i també Cervelló, on el PP no es va presentar) en que l'extrema dreta estatal supera al PP. En la resta de municipis hi ha representació de PSC, Comuns, ERC i Junts (amb l'excepció de Sant Andreu de la Barca, on no va aconseguir entrar).

Hi ha també els cinc municipis grans on la Corporació està formada per 25 regidors. En total 125 re-



gadors elegits per un total de 53 candidatures, a 10 i escaig candidatures per municipi de mitjana. En aquest cas els sis partits més importants van presentar candidatura en tots ells, però no en tots van aconseguir representació. Vox no en va aconseguir a Castelldefels on el PP va guanyar fregant la majoria absoluta.

L'Hospitalet és l'únic municipi de la comarca natural del Baix Llobregat que elegeix 27 regidors. És

també el municipi on es van presentar més candidatures: 17, i un dels pocs que mantenen el control municipal en les mateixes mans des de 1979 (amb Esplugues, El Prat, Sant Boi...). Lògicament, es van presentar les 6 grans formacions, però només Junts va quedar fora del Consistori, mentre que el PSC va perdre la majoria absoluta en aquestes eleccions a només un regidor de revalidar-la.

## 1.4. El pes dels partits en les municipals

El que ens indiquen les xifres és que només hi ha dues forces en el conjunt del Baix Llobregat que tenen representació municipal al conjunt dels 31 municipis de la comarca natural, el PSC i ERC (amb les seves diverses fórmules locals). El PSC ostenta l'alcaldia a l'Hospitalet, Abrera, Cervelló, Collbató, Corbera, Cornellà, Esparreguera, Esplugues, Gavà, Molins, Sant Boi, Sant Esteve Sesrovires, Sant Feliu, Sant Joan, Sant Just, Sant Vicenç, Vallirana i Viladecans (18 de 31 municipis). ERC, per la seva banda, té alcalde/essa a Olesa i a Sant Andreu de la Barca.

Malgrat Junts és el tercer partit que es va presentar a la totalitat dels municipis, només està representat a 21, però ostenta l'alcaldia directa, o amb diverses fórmules locals, a Begues, Castellví, Martorell, La Palma de Cervelló, El Papiol i Sant Climent (en conjunt, el doble que ERC amb menys representació municipal). No té, en canvi, regidors a l'Hospitalet, Abrera, Cervelló, Cornellà, Sant Andreu de la Barca, Sant Boi, Sant Esteve Sesrovires, Sant Vicenç dels Horts, Santa Coloma de Cervelló i Viladecans.

La quarta força pel que fa a candidatures presentades és la dels Comuns amb les seves, també, múltiples variables locals. Només a Castellví, Collbató, El Papiol, Sant Climent i Torrelles no es va presentar formalment (hi ha candidatures més o menys properes ideològicament), però a banda d'aquets municipis no hi són presents a Cervelló, Corbera ni Sant Esteve Sesrovires. És a dir, tenen regidors a 23 dels 31 municipis de la comarca natural i en alguns ostenten l'alcaldia gràcies a pactes locals (Santa Coloma, Pallejà i El Prat).

Pel que fa al PP, només a sis municipis de la comarca no va presentar candidatura: Castellví, Cervelló, La Palma, El Papiol, Sant Esteve Sesrovires i Torrelles. De tota la resta, va aconseguir representació local a l'Hospitalet, Abrera, Begues, Castelldefels, Collba-

tó, Corbera, Cornellà, Esparreguera, Esplugues, Gavà, Olesa, El Prat, Sant Andreu, Sant Boi, Sant Feliu, Sant Joan, Sant Just i Viladecans. Només a 7 municipis on es va presentar va quedar fora del Consistori: Martorell, Molins, Pallejà, Sant Climent, Sant Vicenç, Santa Coloma i Vallirana. Té una alcaldia a la comarca, la de Castelldefels, amb 12 dels 25 regidors.

L'extrema dreta de Vox va quedar a poc més de 14.000 vots del PP i això que només es va presentar a 24 municipis de la comarca (no va tenir llista a Collbató, Olesa, La Palma, El Papiol, Sant Climent, Sant Esteve i Torrelles). Va aconseguir representació municipal a l'Hospitalet, Abrera, Cervelló, Cornellà, Esparreguera, Esplugues, Gavà, El Prat, Sant Andreu, Sant Boi, Sant Feliu, Sant Joan, Sant Just, Sant Vicenç, Vallirana i Viladecans.

Finalment, l'enorme quantitat de candidatures municipalistes locals, 66 en el conjunt dels 31 municipis (poc menys de dues de mitjana), i el relatiu èxit electoral, ha permès que hagi un nombre considerable de regidors no adscrits als grans partits, però també una considerable confusió no només entre l'electorat sinó també entre els analistes per les dificultats d'adscripció ideològica de les diferents candidatures presents. Amb el mateix nom o amb un apel·latiu semblant hi ha candidatures locals en posicions ideològiques diverses i en ocasions oposades i es fa difícil, com no sigui coneixent molt de prop la realitat municipal o interpretant les posicions sobre la base dels pactes locals, realitzar una adscripció ideològica encertada. Una cosa semblant, en aquesta i en d'altres eleccions ha sofert l'electorat que, en ocasions, està votant sigles que no es corresponen amb la seva predilecció ideològica. No obstant això, com s'ha vist, l'afluència de forces electorals no decreix, malgrat el migrat èxit de la gran majoria. El municipalisme local

independent dels partits ostenta, al menys clarament, una alcaldia, la de Torrelles, tot i que s'hi podria afegir alguna altra que hem adscrit amb certs dubtes a altres forces. Fins i tot la de Torrelles es podria adscriure també fàcilment a un sector ideològic, clarament

d'esquerra nacional, però que resulta confús excepte, potser, pels votants locals.

A continuació, a la taula 2 es poden veure amb més detall el nombre de regidors, repartits per municipis i candidatures.

### Comparativa d'obtenció de regidors per part dels partits polítics en les municipals de 2019 i 2023

Municipis	PSC		COMUNS		ERC		JUNTS-CM		PP		VOX		ALTRES	
	MUN 23	MUN 19	MUN 23	MUN 19	MUN 23	MUN 19	MUN 23	MUN 19	MUN 23	MUN 19	MUN 23	MUN 19	MUN 23	MUN 19
L'Hospitalet de Llobregat	13	14	3	3	4	5			4	1	3			4
Abrera	10	11	4	1	1	2			1		1			3
Begues	2	1	2	1	2	3	5	6	1				1	2
Castelldefels	4	6	3	4	2	4	1	1	12	8				3
Castellví de Rosanes	3	3			2	2	6	4						
Cervelló	6	6			5	6					1		1	1
Collbató	3	2			3	6	1	2	1	1			3	1
Corbera de Llobregat	8	5			2	7	2		1				4	5
Cornellà de Llobregat	13	14	3	2	4	4			3		2			5
Esparguera	8	9	2	2	3	3	2	1	1		1		4	6
Espplugues de Llobregat	11	11	2	2	3	4	1		3	1	1			3
Gavà	10	11	2	2	3	4	1	1	3	1	2			2
Martorell	2	4	2	2	1	2	16	12						1
Molins de Rei	9	7	2	2	5	4	1	4					4	4
Olesa de Montserrat	6	4	1	8	4	3	2	1	1	1			7	5
Pallejà	4	4	8	7	2	3	1						2	3
La Palma de Cervelló	1	1	1		2	1	7	4						5
El Papiol	4	4			1	4	5	2					1	1
El Prat de Llobregat	6	7	9	11	3	3	1		2		2		2	4
Sant Andreu de la Barca	6	10	1	2	10	6			1		2		1	3
Sant Boi de Llobregat	16	13	2	2	3	5			2		2			5
Sant Climent de Llobregat	5	4			1	2	5	5						
Sant Esteve Sesrovires	5	4		1	5	5							3	3
Sant Feliu de Llobregat	8	6	3	5	4	5	2	2	2		1		1	3
Sant Joan Despí	13	11	3	3	2	4	1	1	1		1			2
Sant Just Desvern	8	7	1	1	1	3	2	4	1	1	1		3	2
Sant Vicenç dels Horts	9	8	2	2	8	8					2			3
Santa Coloma de Cervelló	5	2	3	4	5	4		1						2
Torrelles de Llobregat	2	2			2	4	4	2					5	5
Vallirana	8	9	1	1	4	3	1	2			1		2	2
Viladecans	12	13	2	3	5	5			3		3			4
<b>TOTALS L'HOSPITALET</b>	<b>13</b>	<b>14</b>	<b>3</b>	<b>3</b>	<b>4</b>	<b>5</b>			<b>4</b>	<b>1</b>	<b>3</b>			<b>4</b>
<b>TOTALS BAIX LLOBREGAT</b>	<b>207</b>	<b>199</b>	<b>59</b>	<b>68</b>	<b>98</b>	<b>119</b>	<b>67</b>	<b>55</b>	<b>39</b>	<b>10</b>	<b>23</b>		<b>47</b>	<b>87</b>

## 1.5. La representació municipal comparada

Dels 567 regidors elegits a la comarca natural, el PSC en té 220 com a primera força, seguits dels 98 d'ERC, els 67 de Junts (amb les diverses fórmules), 59 dels Comuns també amb variables, 47 les diverses formacions locals, 39 el PP i 23 Vox. Si poden ser útils les xifres de pes electoral, valgui comentar que, en conjunt, el PSC té el 38,8% dels regidors electes però, en canvi, té en el seu poder el 58% de les alcaldies. ERC, amb el 18% dels regidors té el 6% de les alcaldies; Junts, amb el 11,8% dels regidors, té el 19,3% de les alcaldies i els Comuns, amb el 10,9% dels regidors tenen el 9,7% de les alcaldies. Pel que fa al PP, amb el 7,6% dels regidors té el 3,2% de les alcaldies, mentre que Vox, amb el 4,6% dels regidors no en té cap.

Més enllà, per tant, del notable pes socialista que prefigura moltes majories de govern i moltes alcaldies, és evident que ERC és la força més perjudicada comparativament. És l'única força, amb el PSC, que té regidors a tots els municipis però un poder més relatiu sobretot comparant-lo amb Junts, i fins i tot amb els Comuns.

Una comparativa de resultats de les dues últimes municipals posa de manifest que la força que ha aconseguit més regidors ha estat el PP amb un increment de 32 regidors, seguit de Vox que, de no tenir-ne cap al 2019, ara en té 23. Junts també n'ha guanyat: dotze en els darrers quatre anys i 7 el PSC. En canvi, qui més regidors ha perdut ha estat ERC: 22 en els darrers 4 anys, seguit

pels Comuns que n'han perdut 9. Aquesta comparativa no té en compte la davallada de Ciutadans que només es va presentar a 16 municipis dels 31, i només a un, Olesa, va aconseguir l'única regidora de la comarca. Ciutadans tenia 46 regidors l'any 2019. N'ha perdut, doncs, 45 i ha passat de 36.682 vots (un 9,7%) a 6.293 (un 1,9%). També la CUP ha sofert una considerable davallada malgrat que es va presentar a 8 municipis de la comarca natural. Va perdre entre el 2019 i el 2023 gairebé 4.500 vots i un regidor. Ara en té 13, enlloc de 14, que estan ubicats a Altres a la taula número 2.

Justament hi ha 40 regidors menys respecte de les municipals del 2019, en aquest epígraf que engloba les candidatures locals (que no ens hem atrevit a adscriure a cap sector ideològic), a més dels regidors de la CUP i les candidatures de Ciutadans ja analitzades. Només a 17 municipis de la comarca hi ha regidors d'organitzacions municipalistes, de la CUP (i les seves variables) o —a Olesa— de Ciutadans. Això també contrasta amb els 29 municipis que a l'any 2019 tenien regidors que ara estan ubicats a Altres (Ciutadans, bàsicament, la CUP i les candidatures locals municipalistes).

## 2. PROTAGONISTES

### 2.1. El poder polític dels partits

#### 2.1.1. PSC

**PSC** No hi ha cap dubte que al Baix Llobregat i a l'Hospitalet, el monopoli del PSC és inqüestionable. Ho ha estat històricament i després de 12 eleccions municipals consecutives, encara es manté. És el partit amb representació a tots els Consistoris, amb més alcaldies, amb més regidories, probablement amb més militància i amb una organització territorial estable que supera de llarg els 3.000 afiliats. Ha tingut èpoques millors (amb més representació i força) i altres pitjors, i ha governat en una majoria clara de municipis al llarg dels 44 darrers anys de democràcia municipal. Conseqüentment, el pes del Baix Llobregat i l'Hospitalet s'ha deixat sentir contundentment en l'estructura orgànica del partit i amb la seva representació institucional. Hi ha hagut un president de la Generalitat del Baix Llobregat, José

Montilla (un dels dos únics socialistes), diversos ministres del govern central (també Montilla, Celestino Corbacho, Raquel Sánchez i Miquel Iceta, que va ser regidor de l'Ajuntament de Cornellà (1987-1991), uns quants consellers de la Generalitat, bastants presidents de la Diputació de Barcelona, tots els presidents del Consell Comarcal i un munt de diputats al Parlament de Catalunya, al Congrés dels Diputats i al Senat, a més de nombrosos diputats provincials. En l'actualitat d'una Comissió Executiva Nacional de 63 membres, 16 són del Baix Llobregat i l'Hospitalet (un 25,4%), tres (de 33) són diputats del Parlament (un 9%), cinc (de 17) són membres de les Corts Generals espanyoles (un 29,4%) i una (de 6) del Consell Nacional (16,6%). Això expressa a bastament la força del PSC comarcal en el conjunt de Catalunya.



José Montilla



Celestino Corbacho



Raquel Sánchez



Miquel Iceta

### 2.1.2. ERC



L'independentisme d'esquerra no va ser important a la comarca fins a les primeres eleccions municipals d'aquest segle XXI, les del 2003. Fins aleshores, havia estat una força residual malgrat que amb notables diferències entre els municipis grans i els petits i els municipis més propers a la primera corona metropolitana i els més allunyats. De fet, fins a les eleccions municipals del 1995, ERC a la comarca fluctuava entre els 3.000 i els 6.000 vots en el conjunt municipal (l'època d'Heribert Barrera com a president de la formació). És a partir d'aquest 1995 que ERC ja supera els 10.000 vots i és sobretot a partir del 2003 (el moment del tripartit a la Generalitat i de Carod-Rovira a la presidència del partit) que ja supera els 30.000 i 45 regidors en conjunt. Des d'aleshores, ERC no fa més que créixer a la comarca: 55 regidors al 2007, 30 al 2011 (una davallada de caràcter general que va provocar una greu crisi interna amb la dimissió del president), i ja en la època Junqueras, 81 al 2015, 119 al 2019 i 98 en les darreres del 2023.

Cal considerar que l'autèntica resurrecció electo-

ral d'ERC es produeix, de fet, a les autonòmiques de març del 92, quan ERC es converteix en la tercera força política del principat, amb més de 210.000 vots i 11 diputats. L'extensió del missatge independentista a les zones urbanes metropolitanes de l'àrea de Barcelona encara trigarà uns quants anys a produir-se, com és ben palès.

El relatiu descens en les darreres municipals s'ha de circumscriure a la crisi global del processisme i al clima de conflicte que viu l'independentisme que també ha erosionat notablement l'àmbit ideològic de l'antiga CiU.

Pel que fa al Baix Llobregat, hi ha 3 membres del Baix Llobregat a l'Executiva del partit (comptant el President, Oriol Junqueras, de Sant Vicenç dels Horts), un membre al govern de la Generalitat, l'hospitalenca Anna Simó (consellera de Sanitat), i un diputat al Parlament, Jordi Albert de Sant Andreu de la Barca. Una sensible diferència amb el PSC que tindria més a veure amb l'estructura metropolitana dels municipis de la comarca, que no pas amb el suport electoral. De tota manera, aquesta seria una dada a tenir en compte de cara al futur.

### 2.1.3. Comuns



Tot i que no es pot parlar ben bé de continuïtat, és evident que l'àmbit dels Comuns que entronca amb l'experiència fundacional de Podemos l'any 2014, pren històricament el relleu de tota l'esquerra no independentista a l'esquerra del PSC. Ha estat aquest un espai terriblement castigat a partir dels anys 80 del segle passat i només va tenir una esporàdica i sorprenent revifada a la comarca a les generals del 2015 (on va ser la primera força amb més de 132.000 vots), justament durant l'arrencada amb una gran fortalesa electoral de l'experiment Podemos. A partir del 2015 diríem que l'espai dels Comuns transita per una via d'indefinió manifesta que ni el fa prosperar ni el fa decaure del tot. Justament set mesos abans de les generals del 2015 va haver les municipals d'aquest any i l'extraordinària proliferació de candidatures de l'esquerra alternativa als municipis va fer que sigui gairebé impossible prefigurar l'autèntic pes polític municipal d'aquest espai. La realitat, però, és que l'espai d'aquesta esquerra que avui ocupen els Comuns pre-

senta uns dents de serra desconcertants. El sostre es va produir a les primeres eleccions democràtiques sota la batuta del PSUC, amb més de 81.000 vots.

A les següents del 1983 (consolidades les escissions dels primers 80) es van perdre a tota la comarca 20.000 vots i aquesta dinàmica a la baixa es mantindria a les següents de 1991. Al 1995, amb el nou nom d'Iniciativa per Catalunya (en coalició amb Els Verds) i després de la consolidació d'Izquierda Unida, l'esquerra alternativa recupera vots, però no arriba als 80.000 llargs del PSUC al 1979. A les municipals de 1999 torna a baixar fins els 50.000 vots, per guanyar uns 12.000 vots al 2003 i disminuir el seu còmput fins assolir un mínim d'entre 47 i 48.000 vots (al 2011 i al 2007) que, en el declivi més recent de Podemos, se situa en les darreres municipals en el punt més baix de tota la història: una mica més de 38.000 vots sense arribar als 65 regidors en conjunt.

Els seus resultats, la seva existència municipal posen de manifest les enormes mancances d'aquest espai, però no pas per falta de suport electoral. Els

132.000 vots de desembre de 2015 posen de manifest que la crisi endèmica d'aquest espai té més a veure amb la incapacitat per organitzar una força eficaç, il·lusió, territorialment consolidada i estesa, amb líders reconeixibles, que no pas amb la suposada progressiva dretanització de la ciutadania. És veritat que les eleccions que marquen sostre es refereixen a unes generals, sempre amb més participació i, per tant, amb més vots, però no és menys cert que la sorpresa del 2015 responia a una proposta que va mobilitzar milers de voluntats que després, o bé s'han quedat a casa, o han anat a votar una mica d'esma.

### 2.1.4. Junts-CM

 Amb l'espai convergent s'ha produït una campanya de Gauus a la comarca natural, a tenor dels resultats des del 1979 fins ara. Un inici lent entre el 1979 i el 1983 (34-39.000 vots), un pic entre el 1987 i el 1995 (54-56.000 vots) i un descens gairebé continuat fins ara (entre 43 i 47.000 vots entre el 1999 i el 2011) amb xifres a l'entorn dels 31.000 vots en les tres darreres convocatòries.

Queda clar que aquest espai que en un àmbit metropolità d'extracció immigrada i característica més aviat obrera no podia aspirar a grans xifres, va aconseguir una certa força en municipis petits de la segona corona, i representació, ni que fos testimonial, a molts municipis grans de la primera corona. No és tampoc casual que la fase d'increment de vots tingui molt a veure amb les majories absolutes de Jordi Pujol al capdavant de la Generalitat (1984, 1988 i 1992) i que justament després de Pujol el descens sigui sostingut fins ara mateix. Ni la febre processista del 2012 al 2017 va aconseguir un increment de vots d'aquesta formació en les municipals del 2015, ans al contrari, la més afavorida va ser ERC.

### 2.1.5. PP



El que s'ha assenyalat per explicar l'escàs potencial de la dreta nacional en una comarca urbana, d'arrels obreres, amb una forta immigració des dels anys 60 del segle passat i fins ara mateix i amb una història de

És evident que l'organització comarcal d'aquest espai, que sempre ha estat escadusser, ara està clarament en precari. ICV es va dissoldre al 2019 i els Comuns (ni tampoc cap dels grupuscles successors d'ICV) no han aconseguit construir una estructura territorial ni orgànica que garanteixi una certa estabilitat. No estan clars els òrgans actuals de direcció i coordinació territorial i la comarca només està representada a nivell institucional amb 2 dels 8 diputats que tenen els Comuns al Parlament de Catalunya (Lucas Ferro, de Molins, i Nuria Lozano, de l'Hospitalet).

A l'inrevés d'altres formacions erràtiques, CiU tenia una ferma estructura territorial a la comarca i molts enllaços amb sectors professionals que li garantien presència i una certa influència social. Això es va anar esvainent a mesura que dequieia CiU i l'espai resultant no ha tingut probablement temps de refer tot allò que va saltar pels aires. L'espai, però, té un sostre a l'entorn dels 60.000 vots a la comarca i, per tant, ara podria estar a la meitat justa del seu potencial. Dependrà ja, no tant del sector social que representi a la comarca, com del pes hegemònic de l'independentisme en el futur immediat i també de l'aclariment al voltant de les molt diverses tendències: independentistes, liberals no independentistes, democristians, europeistes convergents, etc.

Malgrat aquesta realitat, l'antic espai convergent està representat a la comarca amb 67 regidors/es i 6 alcaldies que, per tractar-se d'un espai sense massa potencialitats no està gens malament. Cal destacar, no obstant, que entre els 29 membres actuals de l'executiva nacional de Junts, que és el principal partit d'aquest espai que presideix Puigdemont, no hi ha cap representant de la comarca natural del Baix Llobregat.

reivindicació i lluita veïnal durant la Transició, serveix també pel PP i, en bona part també per Vox, com destacarem tot seguit.

Malgrat això, el PP a la comarca —amb una mínima organització territorial allà on manté una certa

estructura— ha demostrat tenir un sostre a l'entorn dels 44.000 vots en les municipals del 2011 i un terra de prop de 10.000 vots a les ja tardanes del 1987 en plena fase felipista. El nombre de regidors ha estat, per tant, a l'alçada d'aquesta realitat. En alguns municipis grans n'ha mantingut escadusserament al llarg dels anys (l'Hospitalet, per exemple), però sempre la

seva presència ha estat testimonial. En les tres darreres eleccions del 2015, 2019 i 2023, el resultat manté l'estructura de dents de serra que ha tingut la formació al llarg dels anys, amb 32, 10 i 39 representants elegits respectivament i amb entre 20.600 i 33.400 vots. Té, com s'ha dit, una alcaldia a la comarca, a Castelldefels, la única que ja havia tingut anteriorment.

### 2.1.6. Vox



Si a la dreta estatal sempre li ha costat mantenir amb regularitat una presència activa al Baix Llobregat i l'Hospitalet, el cas de l'extrema dreta és encara més significatiu. Vox va néixer a finals del 2013 de manera que només va participar amb aquestes sigles a les municipals del 2019 i del 2023. Però l'extrema dreta ja ha tingut presència als ajuntaments de la comarca. Plataforma per Catalunya, fundada al 2001, es va presentar per primer cop a la comarca a les eleccions del 2011, després d'obtenir representació municipal en alguns municipis d'Osona i del Camp de Tarragona en les precedents. Al 2011 PxC va aconseguir entrar a dos ajuntaments del Baix Llobregat: l'Hospitalet, amb 2 regidors i Sant Boi, amb 3, però al 2015 el partit va

perdre 55 dels 67 regidors que tenia a tot Catalunya i tots els que tenia a la comarca. La crisi del 2014 i l'expulsió del seu líder Josep Anglada va suposar la desfeta electoral i la dissolució de PxC dins Vox l'any 2019. El seu pes comarcal va ser escàs i testimonial, malgrat que un dels vicepresidents de la formació vivia aleshores a Sant Just Desvern.

Vox va aconseguir a les eleccions de 2019, gairebé 8.000 vots a la comarca natural, però ni un sol regidor. En aquestes del 2023 s'ha apropiat als 30.000 vots i ha aconseguit 23 regidors i presència a 16 Consistoris: a l'Hospitalet i a Viladecans, amb 3 regidors respectivament i a Cornellà, Gavà, el Prat, Sant Andreu, Sant Boi i Sant Vicenç amb dos regidors per ajuntament.



Finalment, un apunt sobre la composició del Consell Comarcal del Baix Llobregat (l'Hospitalet pertany a la comarca natural del Baix Llobregat però orgànicament no hi és representat i al Barcelonès, comarca a la que estava inscrit el Consell Comarcal s'ha dissolt i les escasses competències que tenia han estat absorbides per l'Àrea Metropolitana de Barcelona). El Consell

Comarcal del Baix Llobregat el formen 17 consellers del PSC, 7 d'ERC, 5 dels Comuns, 4 del PP, 4 de Junts i un parell de Vox. En total, 39 consellers presidits per la socialista Eva Martínez, alcaldessa de Vallirana, que repeteix en el càrrec des del 2019 i que ha format un pacte de govern al Consell fins el 2027, amb Comuns i Junts.



**D'esquerra a dreta i de dalt a baix, les alcaldesses de la comarca: Núria Marín (l'Hospitalet), Mercè Esteve (Begues), Gemma Rodríguez (Collbató), Rosa Boladeras (Corbera), Pilar Díaz (Esplugues), Gemma Badia (Gavà), Ascensión Ratia (Pallejà), Anna Pascual (La Palma), Lluïsa Miret (Sant Boi), Lourdes Borrell (Sant Feliu), Belen Garcia (Sant Joan Despí), Anna Martínez (Santa Coloma) i Eva Martínez (Vallirana)**

## 2.2. El poder femení

La presència de dones a la política no és una cosa d'ara. En els anys del franquisme ja hi havia dones regidores en alguns ajuntaments, tot i que eren justament l'anèdota d'una visió que afirmava que les dones no estaven interessades a participar en la cosa pública. Amb l'aparició de la democràcia municipal, el nombre de dones als ajuntaments va créixer exponencialment, d'acord amb el seu paper destacat en les lluites reivindicatives i obreres, però no seria fins l'aprovació de la llei orgànica 3/2007 de 22 de març, l'anomenada "Llei d'igualtat" que es posaria en marxa el procediment legal de quotes electorals per propiciar la paritat també en l'exercici representatiu en el món polític.

La llista cremallera ha estat una realitat des d'aleshores (igual nombre d'homes i dones en les llistes electorals i, de manera prioritària, intercalant ambdós sexes) i això s'ha fet realitat amb el nombre total de dones ele-

gides als diversos Consistoris. Aquest fenomen ha fet que, en les darreres eleccions del 2023, 13 dels 31 municipis tinguin alcaldessa: l'Hospitalet, Begues, Collbató, Corbera, Esplugues, Gavà, Pallejà, La Palma, sant Boi, Sant Feliu, Sant Joan Despí, Santa Coloma i Vallirana. Tret de les alcaldesses de Pallejà i Santa Coloma (Comuns) i de La Palma (Junts-CM), les altres 10 del PSC.

Pel que fa al nombre de regidores, dels 567 regidors/res elegits, 250 són dones. Exactament, un 45,7% dels càrrecs electes, de les quals 107 corresponen al PSC (un 48,6%); 54, a ERC (52,9%); 31, als Comuns (50%); 28, a Junts-CM (41,8%); 18, al PP (41,8%) i 5, a Vox (19,2%). Entre la resta de candidatures municipalistes hi ha 16 regidores, el que representa un 34% (en bona mesura gràcies a les candidatures cupaires).

També al Consell Comarcal hi ha 18 conselleres de 39 (46,1%), de les quals 11 al govern i 7 a l'oposició.

## 2.3. El poder dels partits a les darreres generals del 23J

Encara no dos mesos després de les municipals del 28 de maig que van suposar a nivell estatal una substancial pèrdua de poder institucional per part del partit del govern, el president Pedro Sánchez va sorprendre tot-hom convocant pel 23 de juliol —en plena canícula— les eleccions generals, avançant-les mig any, per tal d'aclarir la incògnita de l'inici d'un nou cicle electoral que havia d'hegemonitzar la dreta, arran dels resultats de les municipals i autonòmiques de maig. I no només el PP perquè, acabat el període del bipartidisme des del 2014, la perspectiva era, com s'havia produït a diverses autonomies i ajuntaments, un govern de coalició amb l'extrema dreta de Vox. Per tant, es tractava, de fet, d'una convocatòria electoral plebiscitària entre un govern PP-Vox i un nou govern de coalició seguint la fórmula des del 2019 amb el suport dels nacionalismes perifèriques de diversa tendència i clarament hegemonitzat pel PSOE i per la nova fórmula de l'esquerra alternativa (Sumar) encapçalada per la vicepresidenta del govern, Yolanda Díaz. L'àmbit de Sumar a l'Estat,

que ha aplegat les diferents variables de Podemos, les anomenades Mareas i les esquerres alternatives de les comunitats (Compromís, Más Madrid, etc) i l'ecologisme més actiu, tenien a Catalunya la marca ja coneguda dels Comuns.

Contra el que la dreta havia aventurat massivament entre finals de maig i el dia de les eleccions —un resultat aclaparador que hauria postergat el govern de coalició a xifres irrisòries—, es va imposar una realitat força diferent, després de la qual era més factible un nou govern progressista de coalició amb els suports nacionalistes perifèrics externs, que no pas un govern de coalició PP-Vox en el que les xifres no donaven.

Els canvis de tendència van ser generals a tot el país, especialment a Catalunya on el PSC va ser destacadament la primera força, gràcies en bona part a un augment de la participació (que vol dir mobilització de l'esquerra), xifres que també es posen de manifest a la taula 3 que s'adjunta en aquesta anàlisi.

D'acord amb aquesta taula, tot i que el cens elec-

### Resultats de les eleccions generals del 23 de juliol a la comarca

Municipis	CENS ELEC	ABST+BL	VOTS VÀLIDS	PSC	SUMAR	ERC	JUNTS	PP	VOX
<b>L'Hospitalet de Llobregat</b>	<b>175.262</b>	<b>66.361 (37,9)</b>	<b>108.901</b>	<b>50096 (46,4)</b>	<b>16.501 (15,3)</b>	<b>8.315 (7,7)</b>	<b>3.301 (3,0)</b>	<b>16.748 (15,5)</b>	<b>9.085 (8,4)</b>
Abrera	9.577	3.020 (31,5)	6.557	2.654 (40,9)	1.146 (17,6)	596 (9,2)	192 (3,0)	915 (14,1)	748 (11,5)
Begues	5.489	1.513 (27,6)	3.976	1.108 (28,1)	635 (16,1)	641 (16,2)	560 (14,2)	488 (12,4)	251 (6,4)
Castelldefels	43.413	14.426 (32,2)	28.987	9.913 (34,4)	4.317 (15,0)	2.551 (8,9)	1.573 (5,5)	6.842 (23,8)	2.379 (8,3)
Castellví de Rosanes	1.591	475 (29,9)	1.116	343 (30,9)	143 (12,9)	195 (17,6)	101 (9,1)	147 (13,2)	116 (10,4)
Cervelló	7.084	2.241 (31,6)	4.843	1.508 (31,4)	679 (14,2)	811 (16,9)	378 (7,9)	654 (13,6)	522 (10,9)
Collbató	3.712	1.131 (30,5)	2.581	715 (27,9)	404 (15,8)	433 (16,9)	318 (12,4)	325 (12,7)	196 (7,6)
Corbera de Llobregat	11.326	3.927 (34,7)	7.399	2.323 (31,6)	1.049 (14,3)	1.160 (15,8)	741 (10,1)	960 (13,1)	669 (9,1)
Cornellà de Llobregat	62.947	20.670 (32,8)	42.277	19.279 (46,0)	7.505 (17,9)	3.159 (7,5)	1.103 (2,6)	5.960 (14,2)	3.342 (8,0)
Esparguera	16.939	5.932 (35,0)	11.007	4.150 (38,1)	1.697 (15,6)	1.495 (13,7)	765 (7,0)	1.206 (11,1)	978 (9,0)
Esplugues de Llobregat	33.765	10.609 (31,4)	23.156	9.519 (41,4)	3.068 (13,3)	1.959 (8,5)	1.286 (5,6)	4.407 (19,1)	1.808 (7,8)
Gavà	34.229	11.575 (33,8)	22.654	8.934 (39,8)	3.367 (15,0)	2.145 (9,6)	1.133 (5,0)	3.756 (16,7)	2.245 (10,0)
Martorell	19.168	6.600 (34,4)	12.568	5.229 (41,9)	1.945 (15,6)	1.433 (11,5)	855 (6,8)	1.471 (11,8)	984 (7,9)
Molins de Rei	20.119	5.588 (27,8)	14.531	5.134 (35,6)	2.334 (16,2)	2.387 (16,6)	1.369 (9,5)	1.371 (9,5)	750 (5,2)
Olesa de Montserrat	17.899	5.898 (32,9)	12.001	4.371 (36,8)	1.760 (14,8)	1.775 (14,9)	1.012 (8,5)	1.227 (10,3)	1.021 (8,6)
Pallejà	8.885	2.617 (29,4)	6.268	2.284 (36,7)	1.028 (16,5)	760 (12,2)	470 (7,5)	871 (14,0)	522 (8,4)
La Palma de Cervelló	2.340	663 (28,3)	1.677	489 (29,4)	216 (13,0)	316 (19,0)	253 (15,2)	154 (9,3)	108 (6,5)
El Papiol	3.221	1.028 (31,9)	2.193	738 (33,9)	315 (14,5)	341 (15,7)	267 (12,3)	250 (11,5)	141 (6,5)
El Prat de Llobregat	48.560	16.047 (33,0)	32.513	13.497 (41,8)	6.628 (20,5)	2.651 (8,2)	1.134 (3,5)	4.311 (13,4)	2.783 (8,6)
Sant Andreu de la Barca	19.606	6.575 (33,5)	13.031	5.465 (42,3)	1.973 (15,3)	1.282 (9,9)	374 (2,9)	1.843 (14,3)	1.558 (12,0)
Sant Boi de Llobregat	61.922	20.645 (33,3)	41.277	17.977 (43,9)	7.120 (17,4)	3.666 (8,9)	1.523 (3,7)	5.458 (13,3)	3.576 (8,7)
Sant Climent de Llobregat	3.213	936 (29,1)	2.277	801 (35,4)	366 (16,1)	328 (14,5)	270 (11,9)	227 (10,0)	144 (6,3)
Sant Esteve Sesrovires	6.113	1.928 (31,5)	4.185	1.298 (31,3)	690 (16,6)	675 (16,3)	341 (8,2)	590 (14,2)	345 (8,3)
Sant Feliu de Llobregat	35.065	10.650 (30,4)	24.415	9.867 (40,8)	3.871 (16,0)	2.569 (10,6)	1.422 (5,9)	3.570 (14,8)	1.761 (7,3)
Sant Joan Despí	25.805	7.198 (27,9)	18.607	7.858 (42,5)	2.995 (16,2)	1.714 (9,3)	1.026 (5,6)	2.696 (14,6)	1.395 (7,5)
Sant Just Desvern	14.124	3.953 (28,0)	10.171	3.040 (30,1)	1.277 (12,6)	1.290 (12,8)	1.347 (13,3)	1.759 (17,4)	667 (6,6)
Sant Vicenç dels Horts	21.312	7.644 (35,9)	13.668	5.299 (39,1)	2.012 (14,9)	1.836 (13,6)	494 (3,6)	1.812 (13,4)	1.518 (11,2)
Santa Coloma de Cervelló	6.396	1.822 (28,5)	4.574	1.531 (33,8)	896 (19,8)	697 (15,4)	304 (6,7)	552 (12,2)	332 (7,3)
Torrelles de Llobregat	4.684	1.521 (32,5)	3.163	857 (27,4)	538 (17,2)	626 (20,0)	361 (11,5)	271 (8,7)	207 (6,6)
Vallirana	11.933	4.164 (34,9)	7.769	2.762 (35,8)	1.147 (14,9)	989 (12,8)	468 (6,1)	1.101 (14,3)	902 (11,7)
Viladecans	49.596	16.036 (32,3)	33.560	14.381 (43,2)	5.354 (16,1)	2.709 (8,1)	937 (2,8)	5.230 (15,7)	3.390 (10,2)
<b>TOTALS L'HOSPITALET</b>	<b>175.262</b>	<b>66.361 (37,9)</b>	<b>108.901</b>	<b>50096 (46,4)</b>	<b>16.501 (15,3)</b>	<b>8.315 (7,7)</b>	<b>3.301 (3,0)</b>	<b>16.748 (15,5)</b>	<b>9.085 (8,4)</b>
<b>TOTALS BAIX LLOBREGAT</b>	<b>610.033</b>	<b>197.032 (32,3)</b>	<b>413.001</b>	<b>163.324 (39,5)</b>	<b>66.475 (16,1)</b>	<b>43.189 (10,5)</b>	<b>22.377 (5,4)</b>	<b>60.424 (14,6)</b>	<b>35.358 (8,6)</b>



toral va baixar en 4.000 persones respecte a les municipals de maig, degut a que en aquestes eleccions sí poden votar els estrangers residents; la participació es va incrementar en més de 10 punts, encara molt lluny, però, de les darreres eleccions generals del 2019 on la participació es va moure entre el 74 i el 79%. Malgrat que aquestes eren unes eleccions més plebiscitàries que mai, no es va aconseguir la massiva mobilització que hagués estat lògica i, a la comarca natural, les xifres ho posen de manifest clarament. Per sota del 30% d'abstenció (més del 70% de participació) només va haver 9 municipis de la comarca natural, especialment municipis petits i alguns mitjans. Entre el 30 i el 35% (entre el 65 i el 70% de participació, és a dir sobre la mitjana comarcal), la immensa majoria, 20 municipis i només dos, l'Hospitalet i Sant Vicenç van tenir una participació inferior al 65%.

D'acord amb el sentit general del vot que es va produir a tot el país, les generals van tenir poc a veure amb les municipals de dos mesos abans, especialment a Catalunya. A la comarca natural del Baix Llobregat les diferències també es van posar de manifest, tot i que no amb la mateixa contundència: va guanyar el PSC (40,8%), va quedar en segona posició l'àmbit dels Comuns amb la nova formació Sumar, però el PP i Vox també van multiplicar el seu suport, mentre que ERC i Junts van perdre molt del suport electoral previsible. El PSC va guanyar a la ratlla de 70.000 vots i va ser, destacadament, la primera força electoral a tots els municipis. En la majoria dels municipis (16 de 31) va aconseguir un suport electoral entre el 30 i el 40% i a altres 9, superior al 40% (a l'Hospitalet i Cornellà per sobre del 45%). Només a Begues, Collbató, La Palma i Torrelles el PSC no va arribar al 30% dels vots. És a dir, simplificant, es va votar massivament socialista als municipis grans i mitjans i en menor mesura a municipis mitjans i petits de clara estructura mes rural i catalanista.

La segona força va ser Sumar, de l'espai dels Comuns, amb a prop de 83.000 vots comptabilitzats (15,7% del total). Comparats amb els del 28M, va guanyar més de 36.000 vots i va ser segona força a 17 mu-

nicipis de la comarca, grans, petits i mitjans. Només a 8 municipis va obtenir un percentatge de vots inferior al 15% i un (a el Prat), superior al 20%.

El PP va ser la tercera força en aquestes generals aconseguint, al conjunt de la comarca natural, més de 77.000 vots (14,8%) i més de 33.000 guanyats des de les municipals del 28M. Va aconseguir ser la segona força electoral a municipis com l'Hospitalet, Castelldefels, Esplugues, Gavà i Sant Just.

ERC i Junts van rebre una considerable sotragada també a la comarca natural, perdent ERC uns 9.000 vots en conjunt i passant, del gairebé 14% de les municipals, al 9,8% de les generals (de 60.500 vots a 51.000, aproximadament). Tot i això, ERC va ser segona força a 9 municipis de la comarca: Castellví, Cervelló, Collbató, Corbera, Molins de Rei, Olesa, La Palma, El Papiol i Torrelles. Va obtenir menys del 10% dels vots a municipis com l'Hospitalet, Abrera, Castelldefels, Cornellà (el pitjor resultat de la comarca), Esplugues, Gavà, El Prat, Sant Andreu de la Barca, Sant Boi, Sant Joan Despí i Viladecans.

Junts, per la seva banda, amb 25.678 vots en les darreres generals va perdre uns 6.500 vots passant del 7,3% al 4,8% i només superant el 10% dels vots a Begues, Collbató, Corbera, El Papiol, Sant Climent, Sant Just i Torrelles i el 15% a La Palma. I quedant-se per sota del 5% a l'Hospitalet, Abrera, Cornellà, El Prat, Sant Andreu de la Barca, Sant Boi, Sant Vicenç dels Horts i Viladecans.

Per últim, cal analitzar els resultats de Vox en línia amb el conjunt estatal. A les municipals va aconseguir un 6,6% dels vots totals a la comarca natural i una representació mai vista, amb més de 29.000 vots. A les generals posteriors va ultrapassar els 44.000 vots i un 8,4% del total superant, al territori Llobregat, el suport electoral de Junts i convertint-se en la cinquena força de la comarca natural. A 8 municipis de la comarca va superar el 10% dels vots: Abrera, Castellví, Cervelló, Gavà, Sant Andreu, Sant Vicenç dels Horts, Vallirana i Viladecans. I només a Molins va rebre un resultat molt ajustat al 5%.

## 2.4. El pes ideològic municipal

La comarca natural per la seva proximitat a Barcelona s'ha metropolitanitzat. No hi ha diferències substancials entre municipis de la primera i de la segona corona,

ni del nord o del baix, d'aquí que la discussió sobre el caràcter metropolità d'uns i altres hagi deixat de tenir sentit en la pràctica. Tots els municipis són iguals pel

que fa a estructura demogràfica i, només alguns municipis que han estat històricament més curosos en la preservació del territori i per tan han crescut menys, poden tenir algun tret identificador diferencial (allò de mes rural i catalanista), cada vegada més residual, certament.

Per tant, hi ha municipis amb més pes de les poblacions autòctones (Begues, Castellví de Rosanes, Collbató, El Papiol, La Palma, Sant Climent o Torrelles), altres que s'han anat modificant sobre la base del creixement exponencial i l'arribada d'immigració i mà d'obra (Abrera, Corbera, Cervelló, Esparreguera, Martorell, Olesa, Pallejà, Sant Andreu de la Barca, Sant Esteve Sesrovires, Santa Coloma de Cervelló i Vallirana) i altres que ja formen part dels municipis que van créixer imparablement a mitjans del segle XX i que van protagonitzar reivindicacions veïnals, que tenien una indústria capaç de protagonitzar conflictes i marcar tendències socials i que avui són gairebé tots municipis saturats sense discontinuïtat urbana (l'Hospitalet, Castelldefels, Cornellà, Gavà, Molins de Rei, El Prat, Sant Boi, Sant Feliu, Sant Joan Despí, Sant Vicenç dels Horts o Viladecans). I encara n'hi hauria alguns de difícil catalogació, municipis híbrids entre el resistencialisme local i el creixement urbanístic (Corbera, Sant Just Desvern...) que, no obstant això, resulten perfectament homologables amb els anteriors. D'aquí que costi determinar per què en uns municipis guanyen uns partits o altres i sigui precís tenir en compte alhora el pes del lideratge, l'evolució social en funció del tipus d'habitatge creat o la pròpia història local.

Si bé el PSC es endèmic dels grans municipis de la comarca des de fa dècades, no és menys cert que hi ha hagut canvis notables en molts casos. Igualment, l'esquerra comunista va tenir pes en els primers anys de democràcia municipal i, després, ha estat pràcticament residual excepte a El Prat on, gràcies al pes de l'al-

calde Tejedor, encara té una forta presència. Una cosa és la història i una altra de molt diferent la fotografia concreta de l'actualitat. Si ens fixem en les dades més recents, el PSC és gairebé irreductible avui a l'Hospitalet, Abrera, Cervelló, Cornellà, Esplugues, Gavà, Sant Boi, Sant Joan Despí, Vallirana i Viladecans. Els Comuns (Sumar) avui ho són a El Prat i a Pallejà (tot i que també a Sant Vicenç i a Santa Coloma de Cervelló). ERC, a Sant Andreu de la Barca específicament, tot i que també a Collbató, a Cervelló, a Molins, a Sant Vicenç, a Sant Esteve i també a Santa Coloma i a Viladecans. I Junts especialment a Martorell i a El Papiol, a Castelldefels però també a l'Hospitalet, a Esplugues, a Gavà i a Viladecans.

I Vox?. Només té 26 regidories però a la vista dels resultats cal tenir-lo en compte a l'Hospitalet i a Viladecans (en aquest municipi, però també a Sant Andreu de la Barca i a Sant Vicenç). Vox va tenir un regidor a Cervelló i a Vallirana, municipis on el PP no va aconseguir representació. I a banda dels 9.000 vots que va treure a l'Hospitalet a les últimes generals (gairebé 8.400 a les municipals), val la pena considerar els més de 3.000 que va treure a Cornellà, a Sant Boi o a Viladecans. Si fem una mirada sintètica als resultats de les dues dretes estatals, resulta que els municipis més influïts per aquest àmbit de dretes és, a banda de Castelldefels, Cornellà i Gavà (amb 5 regidors), Viladecans (6 regidors) i l'Hospitalet (7 regidors). Municipis amb classe treballadora desclassada, immigració desarrelada...? No semblaria el cas de Castelldefels, on Vox no té regidors i poc més de 2.000 vots a les darreres generals, però podríem pensar quelcom al respecte de l'Hospitalet i Viladecans (i alguns altres municipis d'estructura demogràfica semblants), sense massa perill d'equivocar-nos.

## 2.5. Polítics baixllobregatins al Congrés dels Diputats

### 2.5.1. PSC

#### Raquel Sánchez Jiménez

L'exalcaldessa de Gavà i Ministra de Transports i Agenda Urbana (Mítma) entra el Congrés com a diputada a les eleccions de juliol de 2023. Nascuda a Gavà, va tenir l'ocasió de ser alcaldessa des del 2014 al 2021. Va deixar el càrrec el juliol del 2021 per ser Ministra

de Transports, Mobilitat i Agenda Urbana. Va néixer a Gavà (Barcelona) el 1975. Llicenciada en Dret per la Universitat de Barcelona i màster en Dret del Treball i Seguretat Social per la Universitat Pompeu-Fabra. Des del febrer del 2014 fins al juliol del 2021 va ser alcaldessa a l'Ajuntament de Gavà.

**José Zaragoza Alonso**

Va ser el número 4 de la llista socialista a Barcelona. Va néixer a Molins de Rei i ha estat Diputat al Congrés dels Diputats per Barcelona des de la X fins a la XIV legislatura. Ha estat portaveu adjunt del Grup Parlamentari Socialista i coordinador dels Diputats del PSC al Congrés. Del 1983 fins al 1991, va ser regidor de l'Ajuntament de Molins de Rei.

**Mercè Perea**

Perea ha estat l'única candidata hospitalenca que ha estat escollida com a diputada i repetirà al Congrés dels Diputats. Figurava al número 5 de la llista del PSC. Secretària Sistema de Pensions Partit dels Socialistes de

Catalunya. Portaveu socialista al Pacte de Toledo on s'acorda la política de pensions. Presidenta de la Comissió d'Ètica Partit dels Socialistes de Catalunya- Secretària de Política Econòmica i Social Federació L'Hospitalet. Va néixer el 1966 a L'Hospitalet. Llicenciada en dret per la Universitat Autònoma de Barcelona el 1992.

**Sònia Guerra López**

És la número 11 de la llista socialista. Tot i haver nascut a Manresa, ha estat Secretària de Polítiques Socials Federació del Baix Llobregat i veïna de Sant Boi. Altres de les seves funcions han estat Secretària de Polítiques Feministes Partit dels Socialistes de Catalunya i Diputada al Congrés.



**Raquel Sánchez (PSC)**



**José Zaragoza Alonso (PSC)**



**Mercè Perea (PSC)**



**Sònia Guerra López (PSC)**



**Agustí Parra (PP)**



**Eduard Pujol i Bonell (Junts)**

**2.5.1. PP**

**Agustí Parra**

És el número cinc de la candidatura popular al Congrés per Barcelona. Regidor a Esplugues, és vicesecretari

d'organització del Partit Popular de la província de Barcelona.

**2.5.1. Junts**

**Eduard Pujol i Bonell**

És el tercer a la llista de Junts a Barcelona. Nascut a Martorell, ha estat membre del Parlament de Catalu-

nya fins a l'octubre del 2020, quan una denúncia per assetjament sexual el va obligar a suspendre el lloc i la militància.

**2.6. I al Senat...**

**Eva Granados (PSC)**

Actual portaveu del grup socialista al Senat d'Espanya, Va dirigir l'Observatori dels Drets Humans de la Universitat de Barcelona i va ser responsable de diferents àmbits socioeconòmics a l'equip tècnic de la UGT de Catalunya. Afiliada PSC des del 1999, a l'Agrupació

de Pallejà de la federació del Baix Llobregat. Ha estat membre de l'executiva del PSC des del 2012 i responsable de les àrees de política social i treball, de la secretària de l'àrea de política institucional, econòmica i social i membre de la permanent de l'executiva. Membre d'UGT de Catalunya, ha estat part del secretariat

nacional amb diferents responsabilitats, com ara la secretaria d'ocupació, la secretaria de política institucional i la vicesecretaria general. Diputada al Parlament de Catalunya des de la IX legislatura, ha exercit com a portaveu del Grup Parlamentari Socialista al XI i XII legislatures (2015-2021) i com a vicepresidenta segona de la cambra catalana en aquesta XIII legislatura (març 2021-setembre 2021).

### **Nuria Marín (PSC)**

El Ple de Parlament del 26 de juliol de 2023 va ratificat a l'alcaldesa de l'Hospitalet, Núria Marín (PSC) com a senadora autonòmica en substitució de Lorena González, que va deixar la seva acta al Senat per haver estat escollida alcaldessa de Balaguer a les darreres eleccions municipals del 28 de maig. Balaguer té 17.460 habitants i l'Hospitalet 265.444 ciutadans, és a dir, que la segona ciutat catalana és setze vegades més gran que la capital de La Noguera. Marín ha estat presidenta de la Diputació de Barcelona des del juliol del 2019. El seu lloc com a diputada provincial del PSC l'ocupa el regidor i tercer tinent d'alcalde de L'Hospitalet, David Quirós. Marín va entrar a l'Ajuntament de l'Hospitalet com a funcionària l'any 1985, primer com a responsable del mercat de Santa Eulàlia i després, durant 28 anys formant part d'equip de govern de la segona ciutat catalana com a regidora i tinent d'alcalde fins que el 2008 va ser designada per Celestino Corbacho per substituir-lo quan va ser nomenat ministre d'un dels governs del president Zapatero. Havent renovat la victòria a les eleccions municipals del 28 de maig, com-



**Eva Granados (PSC)**



**Nuria Marín (PSC)**



**Antonio Poveda (PSC)**

plirà els 64 anys d'edat quan culmini el mandat l'any 2027 amb un total de 42 anys dedicats a l'Hospitalet... i ara al Senat.

### **Antonio Poveda (PSC)**

Senador autonòmic, ha estat vicepresident de Mobilitat i Transport Àrea Metropolitana de Barcelona de 2011 fins 2023, president de la Red de Ciudades por la Bicicleta, primer Secretari de la Federació del Baix Llobregat i alcalde de Sant Joan Despí de 2006 a 2021. Periodista de professió, també ha estat vicepresident de Transport Metropolità de Barcelona (TMB) i vicepresident de l'Institut Municipal del Taxi, des de 2011, a més de membre des del 2006 del Consell d'Administració del Consorci Sanitari Integral que gestiona, entre d'altres, l'Hospital Moisès Broggi i l'Hospital General de l'Hospitalet. Entre el 2004 i el 2007 va formar part del Consell d'Administració de la Corporació Catalana de Ràdio i Televisió i de l'Entitat Metropolitana del Transport (EMT).

## **2.7. A la vora de la representació**

També són diversos els baixllobregatins que s'han quedat a prop de l'escó al congrés. És el cas de Sumar i Esquerra Republicana de Catalunya, on dos candidats del Baix Llobregat s'han quedat a un sol diputat d'entrar-hi a les eleccions del 23 de juliol de 2023.

### **Candela López (Sumar)**

Era la sisena a la llista de Sumar a Barcelona. De nacionalitat argentina i espanyola, viu a Castelldefels des dels tres anys. És diploma-



**Candela López (Sumar)**



**Joan Capdevila i Esteve (ERC)**

da per la Universitat de Barcelona en Gestió i Administració Pública, Llicenciada en Ciències del Treball.

### **Joan Capdevila i Esteve (ERC)**

Era el cinquè a la llista republicana al Congrés dels Diputats. Nascut a Martorell, ha estat diputat al Congrés a la XI, XII i XIII legislatures. Actualment és el Delegat a Madrid del Govern de la Generalitat de Catalunya.



# AL COSTAT DELS MUNICIPIS

Des de la **Diputació de Barcelona** oferim suport tècnic i econòmic als ajuntaments de la província perquè tothom disposi de serveis públics de qualitat, visqui on visqui, i per tal que les persones puguin desenvolupar els seus projectes vitals.

## TRIBUNA

**SEGUIR AVANÇANT**

**ANTONIO  
POVEDA**

*Primer  
secretari del  
PSC al Baix  
Llobregat i  
senador*

**“Puc dir amb orgull,  
en nom del conjunt  
de socialistes del Baix  
Llobregat, que la nostra  
comarca continua  
essent el cinturó roig de  
Catalunya”**

Si fem una anàlisi pausada dels resultats del darrer cicle electoral a Catalunya (autònòmiques, municipals i generals) hi podem veure una constant: el PSC ha estat la força més votada en tota aquesta etapa. Qualsevol persona que estigui llegint aquestes ratlles podria pensar que es tracta d'un moment puntual amb una sèrie de factors coincidents. Jo no comparteixo aquest diagnòstic: si avui en dia el PSC és el primer partit de Catalunya és, principalment, per tres causes: la gestió de Pedro Sánchez com a president del Govern (pujada del Salari Mínim, revalorització de les pensions i creació d'un escut social per no deixar ningú enrere...) i la seva sensibilitat cap a Catalunya; la tasca i el lideratge de Salvador Illa com a cap de l'Oposició (és un fet tangible que cada cop més catalanes i catalans el veuen com a futur president de la Generalitat); i la labor que han dut a terme les alcaldesses i els alcaldes socialistes en els moments més difícils i complexos que es recorden.

Pel que fa a aquest darrer punt, vull reivindicar la gestió que han fet els alcaldes, les alcaldesses, els regidors i les regidores del PSC del Baix Llobregat. És indubtable, a la vista dels resultats, que la ciutadania ha valorat molt positivament la seva gestió, que

s'ha basat en l'impuls de polítiques ambicioses i pioneres que garanteixen la igualtat d'oportunitats, una transició ecològica justa, la justícia social, la lluita contra les desigualtats, l'avanç del feminisme i el benestar de la ciutadania. Per tot això, puc dir amb orgull, en nom del conjunt de socialistes del Baix Llobregat, que la nostra comarca continua essent el cinturó roig de Catalunya. En altres paraules, actualment el PSC ostenta l'alcaldia en municipis tant importants com Abrera, Esparreguera, Sant Esteve Sesrovires, Molins de Rei, Sant Just Desvern, Esplugues, Sant Boi, Sant Joan Despí, Cornellà, Sant Vicenç dels





Horts, Cervelló, Vallirana, Gavà, Viladecans, Sant Feliu, Corbera i Collbató; i forma part dels governs locals de Begues i del Prat. Cal tenir present, així mateix, que la nostra formació va ser la més votada a Olesa de Montserrat i a Santa Coloma de Cervelló en les darreres eleccions municipals.

Ser la principal força de govern en tantes ciutats i pobles suposa una enorme responsabilitat. Nosaltres l'entomem i, com sempre, ens comprometem a seguir treballant per les necessitats, els anhels i els reptes que tenen les nostres veïnes i els nostres veïns. Aquesta ha estat sempre la nostra raó d'estar en política i ho seguirà sent.

D'altra banda, voldria aprofitar aquestes ratlles per agrair als més de 163.320 veïns i veïnes del Baix Llobregat que ens van donar la seva confiança en les darreres eleccions generals. De nou, la nostra comarca ha estat fonamental en l'assoliment d'una victòria a Catalunya que, al seu torn, ha estat cabdal per aturar la dreta i l'extrema dreta i per dir, amb orgull, que volem seguir avançant, novament, amb un executiu liderat pel president Pedro Sánchez.

Al llarg dels darrers anys hem aconseguit alinear els objectius dels Ajuntaments amb els del Govern d'Espanya. Aquesta entesa ha estat clau per avançar en l'agenda social, econòmica, feminista i ecològica de les nostres localitats. Tanmateix, hem tingut a un Govern de la Generalitat totalment absent en qüestions prioritàries per a la ciutadania com ara l'habitatge, la seguretat, l'aigua, la salut o l'educació. Per això, és més necessari

que mai que Salvador Illa pugui assumir la presidència de la Generalitat quan es convoquin les properes eleccions al Parlament de Catalunya. S'imaginem els Ajuntaments, el Govern de la Generalitat i el Govern d'Espanya alineats amb els objectius de progrés i justícia social que tenim els i les socialistes? Si seguim treballant amb responsabilitat, amb mà estesa, amb diàleg i consens aconseguirem reactivar Catalunya perquè torni a avançar en justícia social, drets, progrés econòmic i igualtat. Anem pel bon camí.

***“S’imaginem els Ajuntaments, el Govern de la Generalitat i el Govern d’Espanya alineats amb els objectius de progrés i justícia social que tenim els i les socialistes?”***

## TRIBUNA

**TREBALLEM PEL BENESTAR DE LA GENT DE CATALUNYA**

**JOAN BORRÀS I ALBORCH**  
*president  
 comarcal de  
 la Federació  
 d'ERC del  
 Baix Llobregat  
 i l'Hospitalet*

**“Hem assolit l’alcaldia de Sant Andreu de la Barca, compartim l’alcaldia d’Olesa de Montserrat i Santa Coloma de Cervelló i participem dels Governes de Sant Climent de Llobregat i Esparreguera”**

Les eleccions del 14 de febrer de 2021 marquen l’inici d’un cicle electoral que per Esquerra Republicana de Catalunya té, com objectiu principal i prioritari, la defensa de Catalunya i la millora de les condicions de vida de totes les persones que viuen i treballen en el nostre país.

Esquerra Republicana, des de la presidència de la Generalitat de Catalunya encapçalada pel Molt Honorable President Pere Aragonés, ha impulsat el creixement econòmic i social de la Catalunya sencera en general, i de la comarca del Baix Llobregat en particular. Es treballa incansablement en potenciar els serveis públics, el benestar de les persones, la defensa dels llocs de treball i l’estímul de la indústria i les Pimes.

Aquest 2023, hem estat capaços d’aconseguir el pressupost més alt de la història de la Generalitat de Catalunya amb una despesa total de 41.025 milions d’euros. Un pressupost per a millorar la vida dels catalans i les catalanes. Destinat a tots els pobles i ciutats de Catalunya. Destinat també, a les ciutats i pobles del Baix Llobregat.

Tot això en un context incert, quan semblava que ja havíem superat la Covid i començàvem a remuntar la crisi promoguda per la inflació hem hagut de gestionar una sequera extrema, que ha posat de manifest que els recursos naturals són limitats i que cal posar tots els recursos econòmics necessaris per assegurar l’abastament de la població, minimitzant els efectes negatius sobre l’estat dels recursos hídrics i els impactes econòmics sobre les activitats que utilitzen l’aigua com a factor de producció.

Amb aquest context encaràvem les eleccions municipals de 28 de maig de 2023, posant de manifest els desafiaments que cal abordar durant el mandat: fomentar l’habitatge a preus assequibles; assegurar llocs de treball digne per a tothom; millorar la mobilitat de les persones; incrementar els recursos i els serveis en Salut i Educació i millorar la seguretat ciutadana.

Els regidors i regidores d’Esquerra Republicana, tant al govern com a l’oposició, estan fermament compromesos i compromeses a prioritzar les polítiques socials i econòmiques destinades a ajudar als veïns i veïnes de tota la comarca. Perquè nosaltres som útils a la gent. I, per ser-ho, cal tenir la mà estesa a la col·laboració amb altres formacions polítiques amb sensibilitats similars a les nostres.

Gràcies a aquesta manera de fer hem assolit l’alcaldia de Sant Andreu de la Barca, compartim l’alcaldia d’Olesa de Montserrat, i Santa Coloma de Cervelló i participem dels Go-

vernens de Sant Climent de Llobregat i Esparreguera.

Així doncs, el mandat 2023-2027 que faran els Ajuntaments de la nostra comarca ve marcat per les polítiques socials i d’esquerres que el Govern impulsa com a mínim comú denominador d’una societat que no vol deixar a ningú enrere.

Alguns dels projectes que ha iniciat el Govern de Catalunya i dels quals la comarca es beneficiarà són:

El Pla de millora equipaments esportius, on tots els municipis obtindran ajuts per al manteniment, la renovació i la millora dels equipaments esportius.





**El 28 de setembre, el Congrés comarcal de la Federació del Baix Llobregat i l'Hospitalet d'ERC va nomenar Eduard Suárez com a nou president d'aquesta federació en substitució de Joan Borràs, actual delegat del Govern a la vegueria de Barcelona**

Ajuts a la transició energètica i la creació de l'energètica pública.  
Ajuts a la retirada de cobertes de fibrociment, amb un ambiciós pla per retirar de tots els edificis públics i privats aquestes plaques en els propers anys.

Construcció o adquisició de 10.000 habitatges públics destinats a lloguer, molts d'ells a la nostra comarca.

***“El mandat fins 2027 que faran els Ajuntaments ve marcat per les polítiques socials i d'esquerres que el Govern impulsa com a mínim comú denominador d'una societat que no vol deixar a ningú enrere”***

Millorar l'atenció a nens i nenes que han patit violència sexual i garantir una atenció igual a tot el territori a través de la construcció d'una xarxa de cases Barnahus.

La incorporació de més personal sanitari, professors i mossos.

Inversions (obres i equipaments) a l'Hospital de Viladecans per valor de 34,8M€

Inversions i compra de material a les línies de FGC Baix Llobregat per 23,9M€

Subvenció a SEAT SA per al desenvolupament del projecte Future Fast Forward (F3): 20M€

Inversions al Col·lector de Salmorres per 12,7M€

Inversions a l'Hospital Moisès Broggi de Sant Joan Despí: 8,2M€

Inversions i actuacions a l'ETAP del Llobregat per 6,7M€

Conservació de carreteres per 6M€

Nou Carril Bus i via ciclista a la C-245 entre Castelldefels i Cornellà de Llobregat: 5M€

...

Aquestes i moltes més són algunes de les inversions del Govern de la Generalitat a la Comarca.

## TRIBUNA



**CANDELA  
LÓPEZ**  
coordinadora  
nacional dels  
Comuns

## **SENTIT COMÚ DAVANT ELS REPTES DELS PRÒXIMS 4 ANYS**

**D**es d'En Comú Podem, tenim molt clar que el mandat municipal que es va obrir al maig d'enguany és un mandat clau per a les ciutats i pobles del país. Hi ha 3 eixos que determinen la seva transcendència: habitatge, emergència climàtica i justícia social. Amb la mirada posada en la pròxima dècada des de la política municipal, cal que donem un impuls a l'agenda tenint com a prioritats aquests 3 eixos.

Al Baix Llobregat, hi vivim més de 800.000 persones. La nostra comarca acull l'aeroport del Prat, el parc agrari i espais naturals únics que cal protegir i conservar. Alhora, l'increment de la població durant els últims anys ha saturat el territori, provocant també que la xarxa de serveis públics (des de la sanitat i l'educació, passant pel transport públic i l'atenció a les persones) sigui insuficient i de vegades precària. Els ajuntaments dels últims 20 anys han hagut de fer front a aquest creixement, moltes vegades en solitari a causa de les polítiques d'austeritat impulsades pels governs del PP a l'Estat i dels governs de la Generalitat en mans dels conservadors catalans, CiU i Junts. D'altra banda, garantir l'accés a l'habitatge és un altre dels grans reptes al nostre territori on hi ha molts municipis en els quals els preus, especialment els del lloguer, s'han enfilat fins al punt que hi ha molta gent que es veu forçada a buscar pis fora de la seva ciutat, una situació que afecta especialment la gent jove.

L'habitatge és un repte majúscul, més si tenim en compte que la manca d'habitatge assequible és una problemàtica que provoca que amplis sectors de la població hagin de marxar de casa seva per no poder fer front a aquesta despesa. Aquesta situació és més sensible entre els i les joves que cada vegada han d'ajornar més la seva

emancipació. És imprescindible que atenguem les necessitats habitacionals del nostre territori, que els habitatges buits es pugin al servei d'aquestes necessitats i que impulsem l'habitatge públic de lloguer a preus assequibles. L'habitatge és un dret i cal gestionar-lo com a tal erradicant l'especulació i limitant l'enriquiment dels grans propietaris. La recent aprovada Llei de l'habitatge és un primer pas però caldrà que des del territori encapçalem els canvis radicals que cal fer en polítiques d'habitatge.

Des dels ajuntaments i des de totes les administracions, durant els pròxims 4 anys, haurem de dur a terme estratègies per ampliar i millorar la xarxa de serveis públics, construint noves instal·lacions i incrementant el personal de les que ja

existeixen. Hem d'exigir que la Generalitat de Catalunya garanteixi que els centres educatius (escoles i instituts) i els centres sanitaris (CAPs i hospitals) puguin atendre tota la ciutadania donant-los una atenció sanitària i una educació que estigui a l'altura de les necessitats de la població, sense llistes d'espera, sense massificació a les aules, amb totes les garanties. Cal destacar la necessitat de repensar el model d'atenció a la gent gran, millorant l'atenció a residències i posant-ne en marxa de noves, així com dignificant l'envelliment ja que l'esperança de vida cada vegada és més alta i les persones majors de 65 anys d'avui tenen noves necessitats a les quals hem de ser capaços de respondre des de l'acció institucional i des de la societat.

**“Hem d'exigir que la Generalitat garanteixi que els centres educatius (escoles i instituts) i els centres sanitaris (CAPs i hospitals) puguin atendre tota la ciutadania”**



És urgent modernitzar i fer eficient la xarxa de transport públic, i garantir les comunicacions dins de la comarca del Baix Llobregat. L'estat de la xarxa ferroviària és especialment flagrant: està obsoleta i hi ha incidències constantment, una situació que no facilita ni fomenta la mobilitat de la població en tren, un mitjà fonamental per reduir el trànsit rodat i disminuir les emissions de CO<sub>2</sub>. També és imprescindible que les connexions entre els municipis de la comarca siguin fluïdes i eficaces, un objectiu que s'assolirà millorant la xarxa d'autobusos i ampliant la xarxa de carril bici així com millorant-ne les connexions entre ciutats.

***“Catalunya no necessita l'ampliació de l'aeroport del Prat sinó que es doni més rendiment als aeroports de Girona i Reus i que es millorin les comunicacions a través de la xarxa ferroviària”***

El Baix Llobregat és un territori amb un patrimoni natural immens que cal preservar. És necessari que trobem l'equilibri entre l'activitat econòmica de la comarca, la conservació dels espais naturals i el parc agrari, i aquest equilibri es trencaria amb l'ampliació de l'aeroport. Si es produís, l'increment de les emissions de CO<sub>2</sub> xocaria frontalment contra l'objectiu d'atenuar i mitigar els efectes del canvi climàtic i contribuiria a una nova acceleració d'aquest fenomen. I, a més, suposaria la destrucció de la Ricarda, un espai natural que contribueix a protegir l'equilibri natural i que és un ecosistema únic a l'àrea metropolitana de Barcelona. Catalunya no necessita l'ampliació de l'aeroport del Prat sinó que es doni més rendiment als aeroports de Girona i Reus i que es millorin les comunicacions a través de la xarxa ferroviària.

Des d'En Comú Podem, tant des de les ciutats on governem com des d'aquelles on formem part de l'oposició, defensarem aquestes polítiques basades en el sentit comú i empenyerem perquè es materialitzin. Aquest és el nostre compromís i volem que la consolidació de la nostra força política arreu de la comarca sigui una eina útil per aconseguir-ho.

Des d'En Comú Podem, tant des de les ciutats on governem com des d'aquelles on formem part de l'oposició, defensarem aquestes polítiques basades en el sentit comú i empenyerem perquè es materialitzin. Aquest és el nostre compromís i volem que la consolidació de la nostra força política arreu de la comarca sigui una eina útil per aconseguir-ho.

## TRIBUNA



**PERE CLOTA**  
*president de  
 Junts per  
 Catalunya al  
 Baix Llobregat*

## **JUNTS PER CATALUNYA, SEGONA FORÇA POLÍTICA AL BAIX LLOBREGAT**

**T**ornem de les vacances d'estiu amb energies renovades i preparats per desenvolupar els projectes amb els que ens vam comprometre amb els nostres veïns i veïnes a les eleccions municipals del 28 de maig.

El 17 de juny es van constituir els 30 ajuntaments del Baix Llobregat i Junts per Catalunya és la segona força política amb 6 alcaldes i alcaldesses (a partir del setembre del 2025 en seran 7) i formant part de 4 governs locals més. Els nostres electes són persones preparades per liderar els projectes municipals i per a impulsar les millores que les nostres viles i la nostra comarca requereixen per ser referents. Els nostres regidors i regidores són persones compromeses per fer millors els municipis on exerceixen les seves responsabilitats, per millorar la qualitat de vida de tots els habitants de la nostra comarca.

La primera vegada que Junts per Catalunya s'ha presentat a unes eleccions municipals, no tan sols ha obtingut uns molt bons resultats, sinó que té representació a 11

governos de la comarca i al Consell Comarcal del Baix Llobregat, des d'on també treballarem per a millorar els serveis que es presten a cadascun dels 30 municipis de la nostra comarca. Als municipis on som a l'oposició, en nosaltres trobaran voluntat de diàleg i de suma, però també una veu crítica que pretén aportar les millors solucions a les qüestions del dia a dia.

El Baix Llobregat té grans reptes per davant com l'habitatge, el transport públic, l'educació, la seguretat, el treball, la salut i tants d'altres, i la gent de junts és la més preparada i solvent per assumir aquesta transformació, des del rigor i la bona feina.

La política de proximitat és aquella que permet conèixer de primera mà les necessitats de les persones, cal escoltar els nostres veïns i veïnes, i aquesta és una de les premisses de Junts per Catalunya, per treballar per la gent és imprescindible fer-ho al costat de les entitats, les associacions, dels nostres vilatans.

Som persones preparades per liderar projectes i durant aquest quatre anys ho seguirem demostrant.

Per Catalunya, i pel Baix Llobregat, millor Junts.

***“Junts per Catalunya té a la comarca 6 alcaldes i alcaldesses (a partir del setembre del 2025 en seran 7) i forma part de 4 governs locals més”***

***“Als municipis on som a l'oposició, en nosaltres trobaran voluntat de diàleg i de suma, però també una veu crítica que pretén aportar les millors solucions a les qüestions del dia a dia”***

# Més a prop teu del que et penses



Sumem esforços  
per fer de la metròpolis  
un espai per viure-hi millor.

## TRIBUNA

**TRABAJAR PARA CASTELLDEFELS  
ES TRABAJAR PARA TI**

**MANUEL  
REYES**  
*alcalde de  
Castelldefels  
y presidente  
del PP de  
Barcelona*

**“Nuestro objetivo  
pasa por convertir a  
Castelldefels en la  
mejor ciudad en calidad  
de vida y bienestar  
vecinal de la comarca y  
de toda Cataluña”**

**T**ras dos legislaturas de desgobierno en Castelldefels, la mayoría de vecinos de nuestra ciudad han apostado por un Gobierno sensato que actúe y resuelva los problemas del día a día de nuestra ciudad, y es por ello, que este equipo apuesta, y así lo está haciendo, por construir una ciudad por y para todos.

Siempre hemos reivindicado la necesidad de implementar un estilo de ciudad que sea modelo y referencia para ya no tan solo la comarca, ni tampoco para toda la provincia, sino que sea un modelo de ciudad para toda Cataluña. Por ello, nuestro objetivo pasa por convertir a Castelldefels en la mejor ciudad en calidad de vida y bienestar vecinal. De ese modo, y para conseguirlo, estamos trabajando en ese conjunto de medidas y políticas públicas que hemos ido exponiendo a lo largo de la pasada campaña electoral como la herramienta imprescindible para que Castelldefels sea una ciudad admirada y reconocida.

Primero, debemos tener meridianamente claro que los ciudadanos configuran el eje principal a la hora de diseñar las políticas públicas y por ello es fundamental seguir teniendo una actitud activa en base a sus preocupaciones, sus inquietudes y sus propuestas. Deben poder vivir en una ciudad limpia y segura que invierta en deporte y salud, que apoye y ayude al emprendimiento y al crecimiento económico de la ciudad. Por consiguiente, se tratan así de políticas públicas activas que buscan generar mejoras en el funcionamiento del municipio, para que sus vecinos se sientan orgullosos de vivir en una ciudad que día a día va creciendo y que ofrece oportunidades a todo aquel que vive y trabaja en Castelldefels. Por ello, nuestro propósito como gobierno pasa por entender los problemas reales y las necesidades que exigen nuestros vecinos para construir entre todos, codo a codo, una ciudad de primera.

Pero vayamos a ver más concretamente los compromisos que asumimos al llegar a la alcaldía de Castelldefels. La gran dejadez en la limpieza y la inseguridad ciudadana





han sido los principales problemas que nos trasladaban año tras año los vecinos de Castelldefels que veían como sus demandas y peticiones eran totalmente ignoradas por el anterior gobierno municipal. Y es por ello que, nosotros hemos llegado a la alcaldía para trabajar y mejorar el estado de nuestra ciudad. Más limpieza, menos problemas de insalubridad. Más agentes de policía, más orden y seguridad. Más ayudas y facilidades a los comercios y nuevos emprendedores, mayor crecimiento económico. Mejor estructuración de las vías urbanas, mayor movilidad urbana.

En definitiva, es cuestión de tener pasión por la ciudad y voluntad de querer ayudar en mejorar las vidas de nuestros convecinos, puesto que ellos representan el eje principal de las políticas municipales y la razón por la cual este gobierno y un servidor estamos en el Ayuntamiento. Y llegados a este punto, también quisiera reconocer y agradecer la gran labor del conjunto de los concejales que componen este gobierno

por la gran implicación, dedicación, pero sobre todo por esa gran pasión que tienen por nuestra ciudad y por sus vecinos. De esa manera, el refuerzo de un buen gobierno con ganas de trabajar y mejorar Castelldefels repercute directamente y favorablemente en el bienestar vecinal.

Pero todas las ganas y dedicación política de este gobierno no está, desgraciadamente, mermada y limitada por las grandes ansias de derroche económico de nuestros antecesores en proyectos poco operativos para la ciudad. Por ello, debemos ser conscientes que la situación de las arcas públicas del Ayuntamiento se encuentran altamente afectadas, hay un desajuste importante, los ingresos han caído y los gastos se han multiplicado. Aún así, vamos a trabajar para revertir esa situación, primero suprimiendo los gastos superfluos e intentando que nuestra ciudad sea atractiva para los futuros inversores que

además crean puestos de trabajo y así dinamizar nuestra ciudad, en definitiva gestionar debidamente los recursos y que los vecinos de nuestra ciudad sean partícipes de ello.

Tenemos la certeza de que esta legislatura estará llena de apasionantes retos y desafíos que estamos seguros que con vecinos y asociaciones vamos a conseguir realmente esa gran ciudad de primera que tanto deseamos todos.

***“Todas las ganas y dedicación de este gobierno está, desgraciadamente, mermadas y limitadas por el derroche económico de nuestros antecesores en proyectos poco operativos para la ciudad”***

## TRIBUNA



**MARC  
CÍVICO  
MORALES**  
*Regidor de  
Gavà de VOX*

## **HEMOS SUPERADO EN MUCHOS MUNICIPIOS A LOS PARTIDOS SEPARATISTAS**

El 14 de mayo del 2021 VOX hizo historia entrando por la puerta grande al Parlamento de Cataluña, al obtener 11 diputados contra el pronóstico de todas las encuestas y posicionándonos como la primera fuerza nacional en nuestra querida patria chica. El movimiento patriota está más vivo que nunca en la tierra de ilustres históricos como el genio Salvador Dalí o el gran Rafael Casanova, trasladándonos a figuras actuales como por ejemplo el mejor jugador de baloncesto español de todos los tiempos, el santboiano Pau Gasol. Estamos convencidos que con nuestro trabajo y entrega, apoyado en nuestros esperanzados votantes, volverán a florecer las mejores cualidades de los catalanes y volveremos a ser grandes otra vez, con una Cataluña unida y solidaria donde se fomenten las políticas que crean empleo y concordia; de seguridad y libertad lingüística.

Soy hijo de andaluces que vinieron a trabajar y se adaptaron perfectamente a las costumbres y tradiciones catalanas y por ello siempre digo lo mismo cuando sale el tema de qué capital es mejor, sin desmerecer a Madrid ni a otras ciudades, que me encantan, soy un enamorado de Barcelona y me parece la ciudad más bonita de España, padeciendo un profundo dolor y tristeza viendo como algunos partidos han utilizado el cuento del separatismo para dividir y enfrentar a nuestra sociedad y fomentando una inmigración islamista que no sólo hará perder la identidad española sino también la catalana.

En las últimas elecciones municipales volvimos a dar un paso de gigante obteniendo 82 concejales en la provincia de Barcelona, varios consejeros comarcales y un diputado provincial. La entrada de VOX en los ayuntamientos otorga, al fin, la voz de muchos catalanes que estaban silenciados en su administración más cercana. Es necesario hablar de los problemas gravísimos de movilidad que nos están causando los demás partidos que sirven a la agenda 2030, también de la degradación de nuestros barrios gracias a estos mismos partidos que fomentan la inmigración ilegal, muchas veces de personas con culturas subdesarrolladas que no se adaptan y causan más problemas que beneficio. Sobre el problema de la vivienda necesitamos trabajar conjuntamente y proyectar planes ambiciosos sobre construcciones sociales y con precios asequibles,

***“La entrada de VOX en los ayuntamientos otorga, al fin, la voz de muchos catalanes que estaban silenciados en su administración más cercana”***

porque en caso contrario, a un precio elevado como está pasando últimamente, no se considera vivienda social. Además de que abogamos porque sean las familias autóctonas las que tengan el derecho a conseguirla, hemos visto familias catalanas totalmente abandonadas por las administraciones mientras otras de inmigrantes ilegales tienen esa ayuda social.

Y llegamos al momento más decisivo para España con las recientes elecciones generales. En una campaña con tantas dificultades, con la demonización y las mentiras de los medios, con la censura en los mismos incluso por parte del señor Feijóo que prefirió ofrecer pactos al PSOE antes que normalizar un proyecto junto a Santiago Abascal. Aún con todo en contra, VOX consigue más de 3 millones de votantes y una crecida generalizada en toda la provincia de Barcelona, afianzándonos como



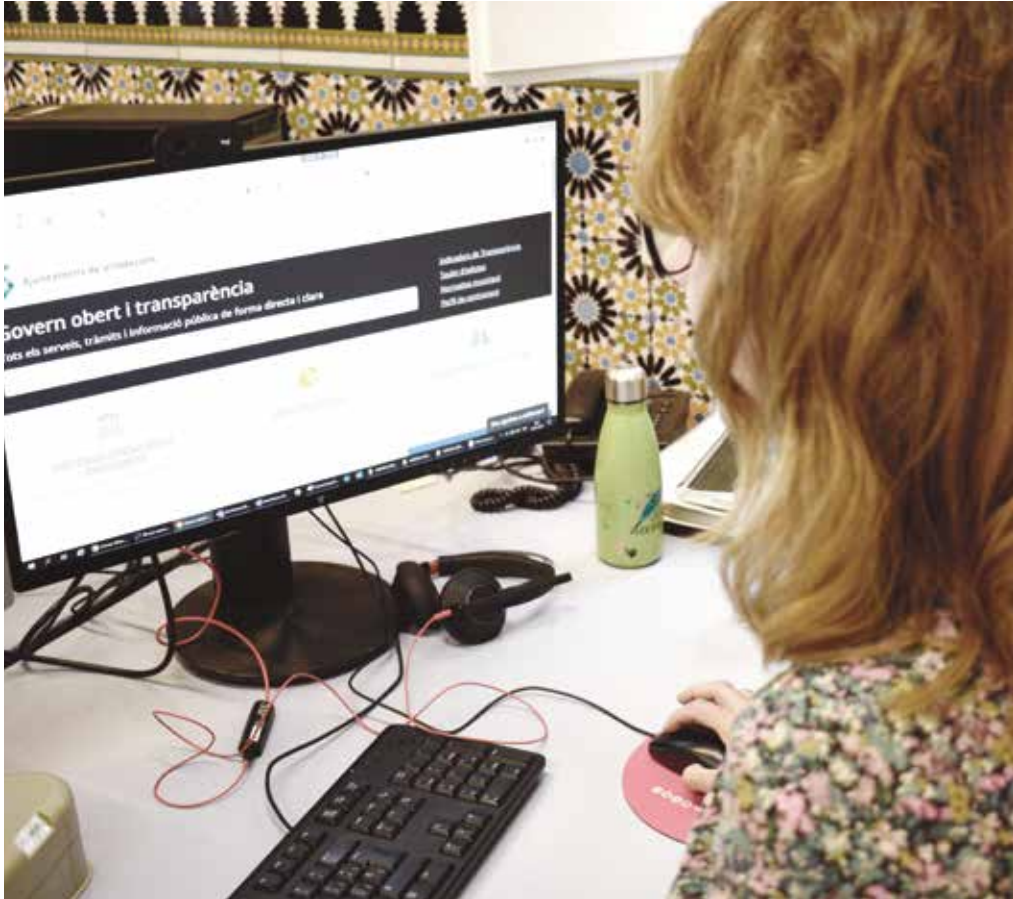

la única fuerza patriótica y antiglobalista y superando en muchos municipios a los partidos separatistas. Con todo esto, sabemos que tenemos que mejorar y estamos convencidos de que nuestro proyecto, punto por punto, es el mejor para el conjunto de España, por ello vamos a seguir trabajando con más fuerza que nunca para que llegue nuestro mensaje a todos los españoles.

***“Hemos visto familias catalanas totalmente abandonadas por las administraciones mientras otras de inmigrantes ilegales tienen ayudas sociales”***

Sinceramente, el consejo comarcal es un ente que debemos cerrar en cuanto podamos porque creemos que es una duplicidad y un castigo para los trámites burocráticos. Los ciudadanos necesitan agilidad en cualquier petición y no un cruce de organismos haciéndoles la espera interminable. Pero somos realistas y aún queda tiempo para que llegue ese día por lo que trabajaremos y daremos el máximo de nosotros siempre dentro de las competencias del consejo. Hemos observado, por ejemplo, que se tratan temas como las ayudas escolares y de vivienda, pondremos todas las ideas y los valores de VOX en marcha también en este consejo y seguro que dentro de cuatro años podremos valorar el trabajo realizado, que sin duda, cuando uno lo realiza con voluntad y determinación y con la mente puesta en defender a los catalanes, se consiguen buenos resultados.



# Consell Comarcal del **Baix Llobregat**



SERVEI DE CONTROL  
DE MOSQUITS  
DEL BAIX LLOBREGAT

40 ANYS

@MosquitsdelBaix

## PODER JUDICIAL

## L'AUGMENT DE L'ACTIVITAT JUDICIAL XOCA AMB LA DENÚNCIA DELS PROFESSIONALS AL MINISTERI

Patti Elias

### 1. PANORAMA

#### Distribució territorial de la justícia al Baix Llobregat

**E**l mercat laboral es troba en un dels millors moments de l'última dècada. Els efectes de la reforma laboral en la contractació indefinida, una taxa d'atur baixa en la línia històrica i expedients de regulació d'ocupació en números testimonials després de la gran quantitat registrada durant la crisi de la pandèmia fan que sigui un bon moment per l'ocupació tant al Baix Llobregat com a l'Hospitalet.

Segons les últimes dades de juny de 2023, el Baix Llobregat arriba a una xifra de 33.041 persones sense feina -la qual cosa suposa una taxa del 8,3%-, i 536 menys que al mes anterior. Per municipis, Begues (4,7%) és el que presenta un menor índex d'atur mentre

que Sant Vicenç dels Horts (10,2%) està al capdavant en nombre d'aturats, tal com indica l'Observatori Comarcal del Baix Llobregat elaborat pel Consell Comarcal del Baix Llobregat.

Per altra banda, al sisè mes de l'any 2023, l'atur a l'Hospitalet se situa en 11.915 persones, 286 menys que el mes anterior -la taxa d'atur també es manté per sota del 10%-. “La força laboral ha resistit a la pandèmia sobretot per la fórmula dels ERTE, mentre que els efectes de la reforma laboral i les xifres de l'atur mostren els millors símptomes en anys”, comenta Josep Maria Romero, secretari comarcal CCOO Baix Llobregat.



## Evolució de la xifra de litigis registrats per jurisdicció a la província de Barcelona

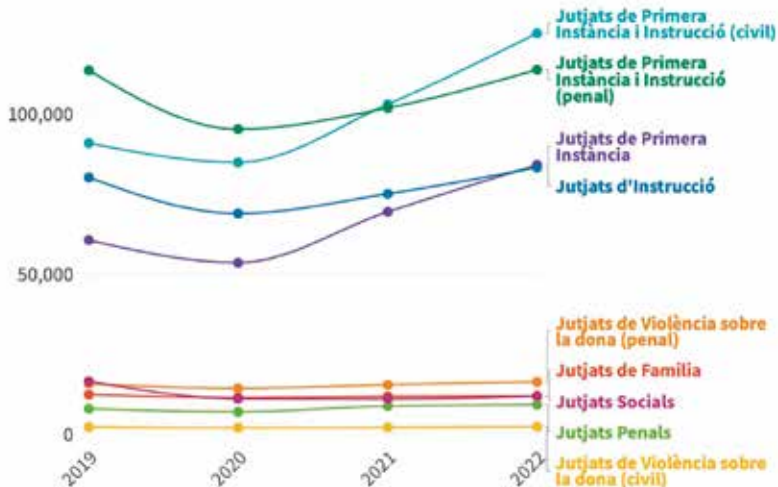

Font: Elaboració pròpia a partir de les dades de l'Audiència Provincial de Barcelona

Del mes d'un milió de persones que viuen a l'Hospitalet i el Baix Llobregat, el total d'assalariats són 388.845 al primer trimestre de 2023, amb un total de 26.283 empreses, segons l'Informe sobre la conjuntura econòmica del segon trimestre de 2023, publicat pel Fòrum Empresarial Llobregat. "La pandèmia ha demostrat que al final és l'estat social el que ha sigut capaç de suportar i aguantar el sistema productiu. La societat ha aguantat la crisi", sosté Nicolás Cortés Rojano, secretari comarcal d'UGT L'Hospitalet.

Per la seva part, els Expedients de Regulació d'Ocupació (ERO) que van marcar la pandèmia afecten fins al maig de 2023 a 151 persones, 100 més que a l'abril. Els

sectors més afectats són les indústries manufactureres, el comerç, el transport l'emmagatzematge i la construcció.

Pel que fa als jutjats de Violència sobre la dona, es registra un lleuger ascens de litigis ingressats i resolts a nivell civil i penal. L'any 2019, van ser 2.138 els assumptes iniciats en causes civils, mentre que al 2022 es van enregistrar 2.226. En matèria penal, es va passar de 15.609 el 2019 a 16.239 el 2022.

En aquesta línia, s'ha experimentat un decreixement pel que fa als assumptes registrats als Jutjats de Primera Instància especialitzats en Família. L'any 2019, eren 12.274 els plets ingressats, i el 2022 van ser 11.815.

## 2. PROTAGONISTES

### Els partits judicials del territori Llobregat

#### 2.1. L'Hospitalet de Llobregat, la jurisdicció més àmplia i amb més plets

El partit judicial de L'Hospitalet té el seu propi partit judicial, atès que es tracta de la segona ciutat catalana i se situa a l'epicentre metropolità. Aquest compta amb un total de 14 jutjats: vuit Jutjats de Primera Instància,

cinc d'Instrucció i un altre Jutjat de Violència contra la dona, que donen servei a una població de 265.444 habitants. En aquest tipus de casos, on un partit judicial ha de donar servei a una xifra major d'habitants, i se-

gons especifica la llei, es separen els jutjats de Primera Instància i els d'Instrucció. D'aquesta manera, i en la pràctica diària, els jutjats de Primera Instància s'encarreguen de resoldre els conflictes civils entre particulars, i per tant, amb una major eficàcia que els jutjats que tracten causes penals.

Donades aquestes característiques, i segons les dades del Consell General del Poder Judicial (CGPJ), L'Hospitalet és el segon municipi que agrupa una major taxa de litigiositat d'entre tots els partits judicials del Baix Llobregat, amb una ponderació de 160 pleits judicials per cada mil habitants. Aquesta dada es tradueix en un total de 42.524 assumptes registrats en la totalitat dels seus jutjats l'any 2022, d'entre els quals 24.654 corresponien a causes penals. En aquest sentit, no només destaca el volum de litigis registrat a L'Hospitalet, la ciutat amb més densitat poblacional d'Europa, si no un augment anual dels assumptes ingressats en un 16,21%.

D'aquests, 38.668 han estat resolts, dels quals

4.566 han acabat amb sentència. Això implica que la resta de procediments – en concret, 24.572 – ha finalitzat per un auto del jutge – un document que s'emet durant el procediment judicial i que implica una resolució o determinació d'alguna qüestió relacionada amb el cas, però no en la seva totalitat – o bé per mitjà d'un decret que impossibilita la continuació del procés – en aquest cas, 6.830 casos –, com el desistiment, algun acord entre les parts o la constatació de que els fets denunciats no constitueixen un delicte.

En còmput, però, les dades indiquen que la taxa anual de resolució, és a dir, el quocient entre els assumptes ingressats i els resolts en el mateix període, és la més baixa de les poblacions del Baix Llobregat, amb un 0'91. No obstant, aquesta xifra tampoc indica un resultat desfavorable – doncs quan aquest quocient és major a 1, implica que l'òrgan en qüestió resol més litigis dels que ingressa –, i, de fet, l'evolució anual d'assumptes resolts ha crescut en un 5,87%, també en relació a l'augment de casos patit.



## 2.2. Sant Feliu de Llobregat, el partit més “pacífic” de la comarca

El partit judicial de Sant Feliu de Llobregat, que compta amb set jutjats de Primera Instància i Instrucció i un Jutjat de Violència sobre la dona, és el que més municipis acull. El seu servei abasta Cervelló, Corbera de

Llobregat, El Papiol, Molins de Rei, Pallegà, Sant Joan Despí, La Palma de Cervelló, Sant Vicenç dels Horts, Vallirana i Sant Feliu de Llobregat. En conjunt, agrupa un total de 193.070 habitants, el que el converteix en

el segon partit amb un volum de població major. A la vegada, però, és un dels més tranquils, doncs la seva taxa de litigiositat és la més baixa del Baix Llobregat, amb una ponderació de 86 plets per cada mil habitants.

Segons el CGPJ, l'any 2022 es van ingressar 16.696 assumptes als seus tribunals – 8.475 corresponents a causes penals –, dels quals van ser resolts 16.185. D'aquests, 2.348 van acabar amb sentència, mentre que la majoria, un total de 9.014 litigis, van finalitzar amb un auto del jutge. També, però, cal destacar que l'evolució de litigis ingressats va augmentar en aquest període en un 16,62%, amb un augment simultani del nivell de resolució del 12,43%, el que situa la taxa en un 0'97.



### 2.3. Martorell, un partit extens i amb una taxa mitjana de litigis

Martorell és el segon partit judicial per darrere de Sant Feliu de Llobregat que proveeix servei a més municipis, doncs els seus set jutjats de Primera Instància i Instrucció acullen a la població d'Abrera, Castellví de Rosanes, Olesa de Montserrat, Collbató, Sant Andreu de la Barca, Esparreguera, Sant Esteve de Sesrovires, Martorell i Masquefa (de la comarca de l'Anoia). És a dir, una població total de 139.438 habitants.

L'any 2022, els seus tribunals van registrar 14.645 litigis, dels quals 7.713 corresponien a causes penals. Amb això, la taxa de litigiositat d'aquest partit judicial és de 105 plets per cada mil habitants. Del total de litigis iniciats, 14.000 van acabar amb algun tipus de resolució – 1.873 van ser sentències, 8.324 van ser autos del jutge i 2.551 van ser decrets finals –. Per tant, la taxa de resolució del partit judicial de Martorell és del 0'96, amb un increment de la evolució anual de re-



solució en un 3,42%. De la mateixa manera, augmenta l'evolució anual d'assumptes judicials ingressats, tot i que en una xifra del 2,36%, la més petita d'entre els partits judicials de la comarca.

### 2.4. Esplugues, marcada per famosos i una alta capacitat de resolució

El partit judicial d'Esplugues compta amb 3 jutjats de Primera Instància i Instrucció que donen servei a la població homònima i a la seva veïna, Sant Just Desvern, és a dir, una reduïda població de 66.220 ciutadans, caracteritzada per la proximitat a la ciutat i un nivell econòmic superior a la mitjana. Segons les dades del CGPJ, es van registrar 7.090 litigis l'any 2022 i es van resoldre 7.319, el que situa a aquest partit

judicial amb la major taxa de resolució a la comarca, un 1,03. D'aquesta totalitat, 1.146 casos corresponen a sentències, 4.541 a autos del jutge i 1.511 a decrets finals.

No obstant, també hi va haver una evolució anual del 4,25% dels assumptes ingressats als seus jutjats, de manera que el percentatge d'evolució en la resolució de litigis va disminuir en un -0,79%, tot i que

es manté a la capçalera com el partit amb major resolució del Baix Llobregat. Pel que fa a la seva taxa de litigiositat, aquesta és de 107 litigis per cada mil habitants.

Dins el partit judicial d'Esplugues de Llobregat destaquen els casos de famosos que habiten a la zona i que per tant estan adscrits a aquesta jurisdicció, com la cantant colombiana Shakira. De fet, al juliol de 2023, el jutjat d'Instrucció 2 d'Esplugues va obrir una segona causa contra la cantant per dos presumptes delictes de frau fiscal i patrimoni contra Hisenda que haurien estat comesos el 2018.



## 2.5. El Prat, nucli aeroportuari i augment de la litigiositat

El partit judicial d'El Prat està constituït per cinc jutjats de Primera Instància i Instrucció. Aquests només recullen l'activitat de la ciutadania de la mateixa població, on també s'inclou l'Aeroport Josep Tarradellas – El Prat. En aquest sentit, el volum de litigis present concorda amb les característiques que afecten aquesta àrea, especialment pel que fa a la zona aeroportuària. El gran flux de població que s'hi aglutina en trànsit, sumat al factor de que es tracta d'una zona d'importantes transaccions, la converteix en un focus per al delictes.

Els jutjats d'El Prat, tot i que serveixen a una població de 65.030 habitants – de fet, la circumscripció judicial més petita de la comarca –, constitueixen el partit judicial amb la taxa de litigiositat més elevada del Baix Llobregat: 251 plets judicials per cada mil habitants. De fet, l'any 2022 es va registrar un increment anual de litigis del 57,05%, també el major de tots els partits judicials de la comarca.

En total, es van ingressar 16.319 assumptes – 8.682 corresponents a causes penals –, dels quals 11.360 van ser resolts. Pel que fa a la forma de terminació del pro-



cés, 6.515 litigis van finalitzar amb un auto del jutge, mentre que 1.639 casos van acabar amb sentència i 1.127 per decrets finals. Donat aquest creixement de l'activitat delictiva i del volum d'assumptes judicials a tractar, el partit judicial d'El Prat té una taxa de resolució del 0,70. Tot i que aquesta ha experimentat un increment del 3,53%, és la més baixa de la comarca i dels partits judicials de tota Catalunya.

## 2.6. Gavà, zona turística, de famosos i amb un volum menor de litigis

El partit judicial de Gavà és el més ampli de la comarca, tot després de L'Hospitalet de Llobregat, atès que compta amb nou jutjats de Primera Instància i Instrucció i un Jutjat de Violència contra la dona. La seva jurisdicció agrupa, a més del mateix municipi, a Cas-

telldefels, Begues i Viladecans. Aquesta àrea es caracteritza pel volum de turisme i la presència de segones residències d'estrangers i personalitats famoses, com és el cas del futbolista Leo Messi.

Els jutjats de Gavà són els que van ingressar més

litigis l'any 2022 – després de L'Hospitalet –, una xifra que, segons les dades del CGPJ, és de 19.168 casos. Malgrat això, és un dels partits amb menor taxa de litigiositat en relació al volum poblacional que acull – 188.451 habitants –, amb 102 plets per cada mil habitants.

D'aquest total, 17.997 van ser resolts, el que situa els seus jutjats amb una taxa de resolució del 0'94. Així, 9.780 litigis corresponen a autos del jutge, 4.189 són decrets finals, i 3.060 són sentències. Paral·lelament, l'evolució d'assumptes judicials ingressats ha patit un increment del 13,03%, tot i que el nivell de resolució ha augmentat en conseqüència i se situa en un 10,16%.



## 2.7. Sant Boi, increment dels litigis i de la capacitat de resolució

El partit judicial de Sant Boi abasta una població de 102.036 habitants, que comprèn els municipis de Sant Climent de Llobregat, Santa Coloma de Cervelló i Torrelles de Llobregat, inclòs el propi municipi que li dona nom. Amb un total de sis jutjats de Primera Instància i Instrucció, l'any 2022 van ser ingressats 13.672 assumptes judicials – 7.031 eren causes penals –, dels quals 12.924 van ser resolts. En aquest sentit, la seva taxa de resolució és del 0'95, amb 1.832 sentències aplicades, 8.305 autos declarats pel jutge i 1.940 decrets finals.

En comparació amb les dades dels altres partits judicials del Baix Llobregat, Sant Boi té una taxa de litigiositat de les més elevades, doncs se situa en 134 litigis per cada mil habitants. De la mateixa manera que



ocorre en els altres casos, l'evolució de litigis registrats té un creixement del 13,92%, que s'acompanya d'un augment de l'11,35% en l'evolució d'assumptes resolts.

## 2.8. Cornellà, un partit limitat al municipi però amb un volum considerable de plets

El partit judicial de Cornellà de Llobregat només dona servei a la mateixa població, que disposa de cinc jutjats de Primera Instància i Instrucció. No obstant, el volum de litigis registrats l'any 2022 pel CGPJ és considerable, doncs agrupa un total de 13.317 casos, on 6.018 eren causes penals. En aquest cas, destaca el fet que, tot i tractar-se d'una circumscripció que agrupa a una població relativament petita – 89.039 habitants –, és el tercer partit amb una taxa de litigiositat més elevada, amb 150 plets per cada mil habitants.





D'aquest total, 12.313 litigis van ser resolts, amb 3.064 sentències, 6.382 autos finals i 2.088 decrets. En còmput, els jutjats de Cornellà van patir una evo-

lució anual d'ingressos de litigis del 7,54% i un augment paral·lel d'assumptes resolts del 6,23%, amb una taxa final de resolució del 0,92.

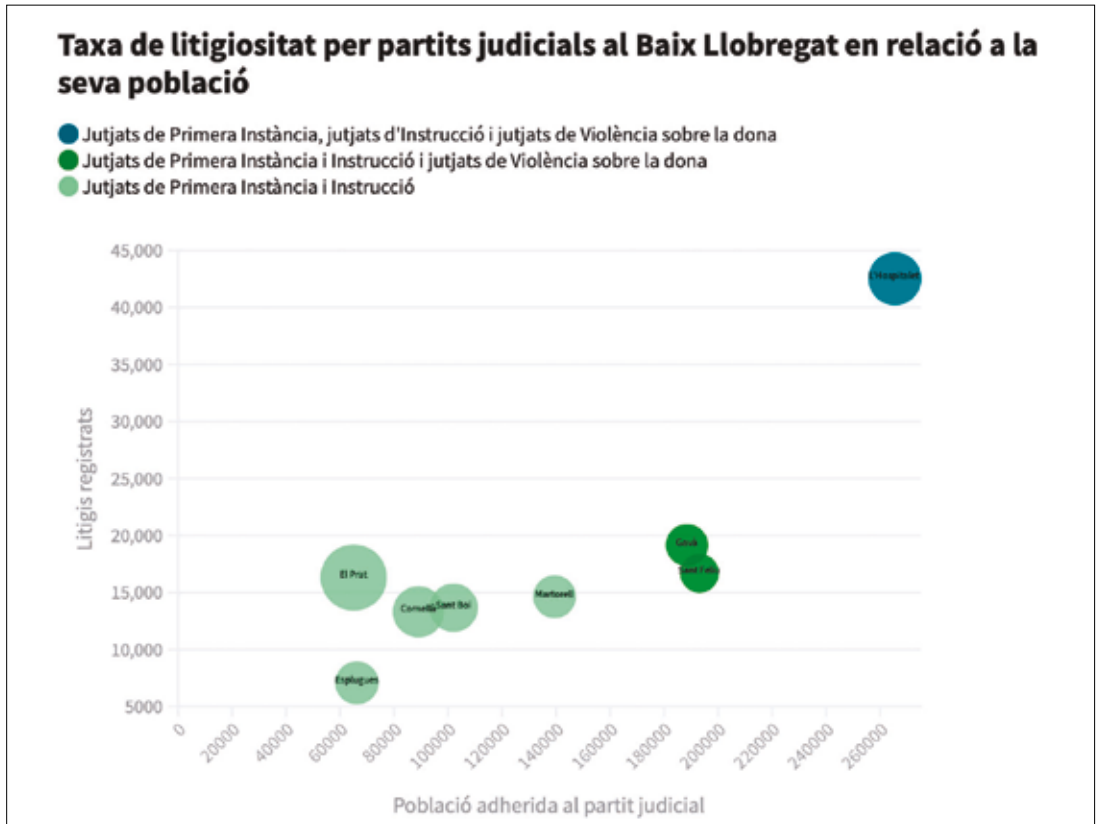

Font: Elaboració pròpia a partir de les dades del CGPJ

### 3. Problemàtica: Efecte dominó a l'Administració de Justícia

La crisi que arrossegava el personal de l'Administració de Justícia arreu del territori espanyol, ja denunciada amb anterioritat, ha derivat darrerament en una reacció en cadena que ha portat a protestar a lletrats, jutges i fiscals i funcionaris del sector, amb la culminació de

grans mobilitzacions durant el 2023. Les conseqüències per a la població és un doble alentiment que pateixen en els seus litigis, doncs al retard habitual en aquesta administració, se suma ara acumulacions de les causes aturades durant les protestes.

#### 3.1. Què reclamen els jutges, fiscals i lletrats?

El 2018, les associacions de jutges i fiscals d'Espanya van signar de manera conjunta un comunicat en el qual es proposaven 14 mesures per a millorar el servei pú-

blic de l'Administració de Justícia. Els 1.200 professionals que van emetre el comunicat denunciaven les deficiències d'una justícia lenta i sobrecarregada, so-

bre la qual s'exigia una modernització de l'Administració tant en mitjans materials com personals. Entre d'altres, la proposta expressava la necessitat d'aprovar un pla d'inversió amb la incrementació de les plantes judicial i fiscal i l'adaptació d'edificis, així com la convocatòria immediata de la taula retributiva per a recuperar el nivell salarial perdut per les retallades i compensar l'increment de les funcions del personal.

Els jutges, però, posaven sobre la taula la importància de reforçar i preservar la independència judicial al CGPJ, amb un sistema d'elecció de vocals que recaigués en els jutges i no en la decisió de les càmeres del Parlament i el Senat. Paral·lelament, s'exigia un sistema de nomenament d'alts càrrecs judicials que fos objectiu i transparent, on els magistrats del Tribunal Suprem i els presidents dels Tribunals Superiors de Justícia fossin escollits per una majoria qualificada, així com també la supressió de magistrats escollits pels parlaments autonòmics.

Aquest col·lectiu, però, no era l'únic bloc del poder judicial que denunciava les deficiències patides al sector. Els lletrats de l'Administració de Justícia (LAJ) exigien també una millora de les seves condicions salarials, una necessitat de compensació que s'ha-

via fet patent des de l'any 2009, quan van començar a assumir unes competències i responsabilitats majors, sobretot en matèria processal. És per aquest motiu que a l'abril de 2022 les principals associacions i el Ministeri de Justícia van aconseguir arribar a un acord, desglossat en 12 punts clau, on es contemplava l'equiparació del sou dels lletrats en un 75% amb el d'un jutge o magistrat, així com l'augment salarial de 300 a 400 euros per als professionals que treballaven al grup poblacional 3. Es tractava de dues mesures essencials per als professionals, que argumentaven que la diferència retributiva entre un jutge o fiscal i un lletrat – que també ha de passar per un procés d'oposicions – podria arribar a ser de 1.000 euros.

No obstant, el pacte no va fructificar, el que va provocar que els sindicats majoritaris – Unió Progressista de Lletrats de l'Administració de Justícia (UPSJ), Associació Independent de Lletrats de l'Administració de Justícia (AINLAJ) i el Colegio Nacional de Letrados de la Administración de Justicia (CNLAJ) – fessin una crida a l'aturada de lletrats durant els mesos de novembre i desembre de 2022. La mobilització es va reactivar a finals de gener de 2023 i va allargar-se fins al març.



### 3.2. Els Lletrats de l'Administració de Justícia (LAJ), els primers en pactar amb el Ministeri

Els dos mesos de vaga indefinida dels LAJ van culminar finalment el 28 de març, amb un pacte entre els professionals i el Ministeri de Justícia, després de diverses negociacions on també havien intervingut Hisenda i Funció Pública. L'aturada de l'activitat d'aquest sector hauria provocat la suspensió de 400.000 judicis i vistes, així com l'acumulació de 480.000 demandes pendents de repartir.

Segons el comunicat de l'acord, publicat pel CN-LAJ, una de les mesures clau que els lletrats havien estat reivindicant era la clàusula d'enganxament, segons la qual el seu sou no podia ser menor al 85% respecte al de jutges i fiscals. Aquesta petició, així com la de la reduir els grups de població per a que els funcionaris de municipis petits no cobrin menys, no van ser contemplades. En canvi, el Ministeri de Pilar Llop pactava un augment salarial gradual d'entre els 430 i 450 euros al mes per a cada funcionari de cara al 2024, depenent del nivell i funció de cada professional.

Els funcionaris havien de rebre l'augment a partir de la modificació dels reals decrets que regulen les re-



tribucions dels lletrats, amb la seva publicació al BOE prevista per al mes de juliol. Així, s'efectuaria el 40% de la pujada salarial amb caràcter retroactiu des de gener de 2023, amb un altre augment del 40% al gener de 2024, i finalment el 20% restant a partir de juliol del mateix any. En còmput, els lletrats de Justícia tindrien un augment de la retribució d'entre els 5.160 i 5.400 euros bruts a l'any, que se sumarien a uns sous situats entre els 40.000 i 60.000 euros anuals.

### 3.3. Els funcionaris, els oblidats i tercers en discòrdia

A l'abril de 2023, la Central Sindical Independent i de Funcionaris (CSIF), el Sindicat de Treballadors de l'Administració de Justícia (STAJ), les Comissions Obreres (CCOO) i la Unió General de Treballadors (UGT) van convocar una vaga indefinida per als funcionaris de Justícia, tot després de fer-se públic l'acord entre LAJ i el Ministeri. Les organitzacions denunciaven que el Ministeri no fes una proposta salarial en línia amb la que va obtenir el comitè de vaga de lletrats, i lamentaven que el sector fos tractat "com a funcionaris de segona", tot assenyalant que no es reconeixia amb pes suficient la labor i especialització del personal – cossos generals, especials i metges forenses –. Argumentaven que el seu pes dins l'Administració de Justícia representa el 93% del personal, i, malgrat tot, el Ministeri es mostrava disposat a augmentar "les retribucions de només el 7% restant".

En aquesta línia, demanaven aturar la tramitació de la Llei Orgànica d'Eficiència Organitzativa (LOEO),



que argumentaven que contemplava condicions laborals que posaven en perill els llocs de treball, la mobilitat voluntària, les retribucions especials i les funcions concretes del personal dels jutjats. De la mateixa ma-

nera, els sindicats reclamaven que hi hagués un increment retributiu d'entre 350 i 430 euros per a diversos grups de professionals – metges forenses, facultatius de l'Institut Nacional de Toxicologia i Ciències Forenses, gestors, tècnics i ajudants de laboratori i auxiliars judicials –, d'acord amb les funcions que realitza cada nivell, així com la negociació d'un reial decret que determini els mínims retributius del complement de carrera professional.

Una altra de les peticions clau d'aquest sector era eliminar els grups de població en què s'organitza la plantilla de funcionaris, doncs es tracta d'una pauta or-

ganitzativa que provoca les diferències salarials entre professionals que treballen en poblacions amb característiques molt diverses. Per això, es proposava elevar les quatre categories existents al grup 1, corresponent als funcionaris de ciutat – Madrid i Barcelona –.

L'esclat de la mobilització, que agrupava als 45.000 funcionaris ministerials, també manifestava dissidències entre lletrats i funcionaris, doncs els sindicats d'aquests últims criticaven en un comunicat "comportaments qüestionables" de professionals LAJ durant la vaga, que consideraven que no incloïen als altres treballadors judicials en les seves reivindicacions.

### 3.4. Judges i fiscals, un pacte car per al Ministeri de Justícia

La vaga indefinida proclamada pels funcionaris de Justícia a partir del 22 de maig de 2023 se sumava a les protestes de jutges i fiscals, que finalment obtenien el favor del Ministeri de Justícia i blindaven un acord que contemplava diverses millores laborals, després d'haver-se reunit fins a cinc ocasions amb el Ministeri de Pilar Llop i Hisenda.

D'entre les mesures pactades, es destinava un paquet de 46,7 milions d'euros – una xifra major que la destinada al col·lectiu de LAJ –, traduït en un augment salarial d'aproximadament 450 euros bruts mensuals, així com un increment retributiu en el complement de destí. Paral·lelament, s'acordava la decisió de mantenir la taula de retribucions, que a partir de llavors es convocaria de manera anual en comptes de cada cinc anys, i un augment de 200 places en les

carreres judicial i fiscal entre 2023 i 2024.

Tot i els avenços aconseguits entre el Ministeri i les associacions de jutges, fiscals i lletrats, l'absència d'acords amb els sindicats de funcionaris va xocar amb l'inici del període de vacances i la necessitat de conciliació per l'esgotament econòmic dels treballadors, el que va derivar en la suspensió de la vaga indefinida el passat 4 de juliol del mateix any, sense haver establert cap pacte satisfactori i a l'espera de la constitució del nou Executiu després de les eleccions del 23-J. Fins llavors, s'havien celebrat tres reunions amb el Ministeri, però les associacions argüien que no s'havia debatut cap oferta econòmica i que Justícia havia proposat aplaçar les negociacions després dels comicis del 28 de maig de 2023, de manera que el pacte havia quedat estancat des de llavors.

### 3.5. El Ministeri de Justícia i la ministra Pilar Llop, en el punt de mira

Fins al tancament d'aquesta obra, al setembre de 2023, els pactes acordats amb el Ministeri de Justícia no s'han materialitzat, tot i que l'augment retributiu per als lletrats havia de fer-se efectiu al mes de juliol de 2023. El descontent de jutges, fiscals i LAJ, sumat a les protestes dels funcionaris, trontolla el Ministeri de Pilar Llop, que assegura que els acords es compliran i ho faran amb efecte retroactiu.

De moment, s'han destinat dos paquets de 22,7 i 46,7 milions d'euros respectivament per a LAJ i jut-



ges i fiscals. Però cap avenç han aconseguit els 45.000 funcionaris de Justícia de l'Estat, que degut al volum de plantilla que ocupa el cos, suposaria una inversió de 200 milions d'euros. Les protestes dels diversos actors judicials, que s'han prolongat en una espècie d'efecte dominó, han finalitzat amb la consecució

d'un grup damnificat, els funcionaris. Aquests van ser els darrers en accedir al conflicte i, per tant, relegats a les reivindicacions dels altres sectors, que ja havien iniciat el col·lapse del sistema judicial i tenien una posició prioritària respecte a les negociacions amb el Ministeri.

#### 4. Problemàtica específica: L'excessiva rotació al Baix i l'Hospitalet dificulta “tenir jutges, secretaris i funcionaris experts”

El món judicial fa temps que reclama un Pacte d'Estat per posar fi a deficiències històriques i els experts sol·liciten una organització millor i més mitjans per poder oferir un servei públic de qualitat a tothom.

La justícia és la millor institució que hem trobat fins ara per resoldre els conflictes de manera pacífica i, tanmateix, segueix com “la ventafocs de l'Estat, la

que no s'esmenta als mitjans polítics”. Amb aquestes reflexions començava la taula rodona organitzada per BCN Content Factory a l'Hospitalet de Llobregat, seu de la Ciutat de la Justícia, a propòsit de la presentació del capítol dedicat al poder judicial a la primera edició del llibre Qui és qui. Radiografia dels qui brollen al Baix Llobregat i l'Hospitalet.

##### 4.1. Justícia de diverses velocitats

Els treballadors de la justícia reunits allà van exposar sense embuts algunes de les deficiències històriques d'un “poder judicial que no ha fet ni la primera transició”, en paraules de la diputada al Congrés pel

PSC, Mercè Perea, filla de l'Hospitalet. La política i advocada també va mostrar la seva preocupació per la sensació d'injustícia que posseeix la ciutadania davant dels casos de corrupció que afecten els partits



polítics, siguin del signe que siguin, i va assegurar que no hi pot haver “una justícia de dos, tres i fins i tot quatre velocitats”, en funció dels recursos econòmics dels afectats. És per això que va reivindicar més mitjans per oferir un servei públic i es va oferir a treballar per un Pacte d'Estat: “Ens hem de posar d'acord sí o sí, perquè hem de ser capaços de donar un resultat a la ciutadania”. I aquest acord “passa per tot el ventall parlamentari”, perquè cap formació el recorri i el converteixi en paper mullat.

Qui va ser jutge degà d'Esplugues i Sant Just Desvern, Pablo Catalán, va mantenir una línia similar, ja que va reconèixer l'existència de “deficiències” que acaben patint els ciutadans. Així, va sostenir que “no és tolerable que tinguem jutjats de primera

i de segona en funció de si estan a una capital de província o a pobles”. Si escolta, va reconèixer que els jutjats mixtos -de primera instància i instrucció- obliguen al jutge, al secretari i als funcionaris a saber de tot, cosa que els impedeix especialitzar-se i oferir un millor servei, davant de bufets d'advocats, fiscals i acusacions particulars que compten amb especialistes en cadascuna de les matèries judicials. És per això que va aprofitar la presència de la diputada per sol·licitar “que es permeti especialitzar-se els jutges des del primer moment. Si no, no s'estranyin que fugim així que puguem cap a destinacions millors”. I així, “ciutats com Esplugues, en el meu cas concret, mai no tindrà jutges, secretaris ni funcionaris experts”.

## 4.2. Infraestructures i condicions laborals precàries

De fet, un dels problemes del Baix Llobregat i, una mica menys, de l'Hospitalet, es troba a l'elevada mobilitat dels seus exercejants, ja que es treballa moltes hores, per un salari menor que a les grans capitals i en condicions lamentables. Català va fer referència, per exemple, a l'absència d'espais degudament condicionats o la manca de seguretat del propi jutjat, ubicat en un edifici dissenyat per a oficines. I “si avui a mi m'entra un cas de corrupció, el jutjat s'enfonsa. I al final el ciutadà és el que en surt perjudicat”. Sobre la independència dels jutges, va indicar que no sol rebre pressions, bé perquè no ha hagut de jutjar cap cas mediàtic, bé perquè els magistrats aconsegueixen el seu lloc a través d'oposicions i, per tant, “no deuen res a ningú”.

Per la seva banda, el delegat de l'Il·lustre Col·legi d'Advocats de Barcelona a l'Hospitalet, Jordi Muñoz, va manifestar que la justícia “hauria de ser igual per a tots”, però que en realitat varia “segons el jutjat que cau”. Muñoz va posar a més en evidència l'organització “poc pràctica” de la justícia, ja que, per exemple, el partit judicial de Martorell presta servei a una població com Masquefa, que pertany a la comarca de l'Anoia; i els treballadors del partit judicial de Gavà s'han de traslladar a Vilanova, i no a Barcelona, per seguir els processos penals. L'advocat també va posar en valor el servei que presten mitjançant el torn d'ofici, ja que garanteix el dret de tothom a disposar d'un advocat, tot i que va reconèixer que moltes vegades

semblen “mercenaris”, ja que els toca defensar tant la víctima de violència de gènere com a l'agressor.

Entre els assistents a l'acte celebrat a l'auditori de la biblioteca Tecla Sala de l'Hospitalet hi havia també el representant del col·legi de procuradors a la mateixa ciutat, Jordi Xipell, que va considerar que la implantació de les plataformes informàtiques havia estat un “caos”, fins al punt que han passat “de professionals jurídics a professionals informàtics”. La posada en marxa de les noves oficines judicials va merèixer el qualificatiu de fiasco, sobretot a Cornellà, on van expulsar quatre funcionaris en el moment d'implantar-la, just quan més els necessitaven. La diputada al Congrés va recollir el guant i va reconèixer que poc es podia fer sense recursos, materials i humans, i que aquests canvis s'havien de fer de manera progressiva per avaluar-ne l'èxit.

També va prendre la paraula un representant de l'Associació de Pares de Família Separats per queixar-se de la inexistència d'un criteri comú entre els jutges per decidir sobre la custòdia dels fills. Català va exposar que ell repartia la responsabilitat entre mare i pare, sempre que no correu perill la salut del menor, però va reconèixer que altres jutges aplicaven criteris diferents i, per tant, potser cal més precisió legal. L'última a participar va ser una funcionària judicial, que va sintetitzar en gran mesura la motivació dels presents: “M'encanta el que faig, però com a ciutadana sento que la justícia és lenta i fluixa”.



Ajuntament  
de Castelldefels



Castelldefels  
Barcelona

# CASTELLDEFELS t'espera tot l'any



[castelldefels.org](http://castelldefels.org)

[castelldefelsturismo.com](http://castelldefelsturismo.com)

## L'EXCESSIVA ROTACIÓ ALS JUTJATS DEL BAIX I L'HOSPITALET DIFICULTA "TENIR JUTGES, SECRETARIS I FUNCIONARIS EXPERTS"

El món judicial fa temps que reclama un Pacte d'Estat per posar fi a deficiències històriques i els experts sol·liciten una organització millor i més mitjans per poder oferir un servei públic de qualitat a tothom

La justícia és la millor institució que hem trobat fins ara per resoldre els conflictes de manera pacífica i, tanmateix, s'ha convertit en "la ventafocs de l'Estat, la que no s'esmenta als mítings polítics". Amb aquestes reflexions començava la taula rodona organitzada per BCN Content Factory a L'Hospitalet de Llobregat, seu de la Ciutat de la Justícia, a propòsit de la presentació del capítol dedicat al poder judicial a la primera edició del llibre Qui és qui. Radiografia dels qui brollen al Baix Llobregat i L'Hospitalet.

### Justícia de diverses velocitats

Els treballadors de la justícia reunits allà van exposar sense embuts algunes de les deficiències històriques d'un "poder judicial que no ha fet ni la primera transició", en paraules de la regidora de L'Hospitalet i diputada al Congrés pel PSC, Mercè Perea. La política i advocada també va mostrar la seva preocupació per la sensació d'injustícia que posseeix la ciutadania davant dels casos de corrupció que afecten els partits polítics, siguin del signe que siguin, i va assegurar que no hi pot haver "una justícia de dos, tres i fins i tot quatre velocitats", en funció dels recursos econòmics dels afectats. És per això que va reivindicar més mitjans per oferir un servei públic i es va oferir a treballar per un Pacte d'Estat: "Ens hem de posar d'acord sí o sí, perquè hem de ser capaços de donar un resultat a la ciutadania". I aquest acord "passa per tot el ventall parlamentari", perquè cap formació el recorri i el converteixi en paper mullat.

Qui va ser jutge degà d'Esplugues i Sant Just Desvern, Pablo Catalán, va mantenir una línia similar, ja que va reconèixer l'existència de "deficiències" que acaben patint els ciutadans. Així, va sostenir que "no és tolerable que tinguem jutjats de primera i de segona en funció de si estan a una capital de província o a pobles". Si escau, va reconèixer que els

jutjats mixtos -de primera instància i instrucció- obliguen jutge, secretari i funcionaris a saber de tot, cosa que els impedeix especialitzar-se i oferir un millor servei, davant de bufets d'advocats, fiscals i acusacions particulars que compten amb especialistes en cadascuna de les matèries judicials. És per això que va aprofitar la presència de la diputada per sol·licitar "que es permeti especialitzar-se els jutges des del primer moment. Si no, no s'estranyin que fugim així que puguem cap a destinacions millors". I així, "ciutats com Esplugues, en el meu cas concret, mai no tindrà jutges, secretaris ni funcionaris experts".





### Infraestructures i condicions laborals precàries

De fet, un dels problemes del Baix Llobregat i, una mica menys, de l'Hospitalet, es troba a l'elevada mobilitat dels seus exercents, ja que es treballa moltes hores, per un salari menor que a les grans capitals i en condicions lamentables. Català va fer referència, per exemple, a l'absència d'espais degudament condicionats o la manca de seguretat del propi jutjat, ubicat en un edifici dissenyat per a oficines. I "si avui a mi m'entra un cas de corrupció, el jutjat s'enfonsa. I al final el ciutadà és el que en surt perjudicat". Sobre la independència dels jutges, va indicar que no sol rebre pressions, bé perquè no ha hagut de jutjar cap cas mediàtic, bé perquè els magistrats aconsegueixen el seu lloc a través

d'oposicions i, per tant, "no deuen res a ningú".

Per la seva banda, el delegat de l'II·lustre Col·legi d'Advocats de Barcelona a l'Hospitalet, Jordi Muñoz, va manifestar que la justícia "hauria de ser igual per a tots", però que en realitat varia "segons el jutjat que cau". Muñoz va posar a més en evidència l'organització "poc pràctica" de la justícia, ja que, per exemple, el partit judicial de Martorell presta servei a una població com Masquefa, que pertany a la comarca de l'Anoia; i els treballadors del partit judicial de Gavà s'han de traslladar a Vilanova, i no a Barcelona, per seguir els processos penals. L'advocat també va posar en valor el servei que presten mitjançant el torn d'ofici, ja que garanteix el dret de tothom a disposar d'un advocat, tot i que va reconèixer que moltes vegades semblen "mercenaris", ja que els toca defensar tant la víctima de violència de gènere com a l'agressor.

Entre els assistents a l'acte celebrat a la biblioteca Tecla Sala de l'Hospitalet hi havia també el representant del col·legi de procuradors a l'H, Jordi Xipell, que va considerar que la implantació de les plataformes informàtiques havia estat un "caos", fins al punt que han passat "de professionals jurídics a professionals informàtics". La posada en marxa de les noves oficines judicials va merèixer el qualificatiu de fiasco, sobretot a Cornellà, on van expulsar quatre funcionaris en el moment d'implantar-la, just quan més els necessitaven. La diputada al Congrés va recollir el guant i va reconèixer que poc es podia fer sense recursos, materials i humans, i que aquests canvis s'havien de fer de manera progressiva per avaluar-ne l'èxit.

També va prendre la paraula un representant de l'Associació de Pares de Família Separats per queixar-se de la inexistència d'un criteri comú entre els jutges per decidir sobre la custòdia dels fills. Català va exposar que ell repartia la responsabilitat entre mare i pare, sempre que no corregués perill la salut del menor, però va reconèixer que altres jutges aplicaven criteris diferents i, per tant, potser fes més precisió legal. L'última a participar va ser una funcionària judicial, que va sintetitzar en gran mesura el leit motiv dels presents: "M'encanta el que faig, però com a ciutadana sento que la justícia és lenta i fluixa".





*Tenir l'agenda al dia és*

**#MOLTDEGAVÀ**



## PODER POLICIAL

## TENSIÓ I INCERTESA EN UN ENTRAMAT POLICIAL COMPLEX I HETEROGENI

Patti Elias

### 1. PANORAMA

#### Necessitats comuns al Baix Llobregat i LH

**D**es d'una perspectiva en matèria de seguretat, el Baix Llobregat i L'Hospitalet es distingeixen essencialment per les característiques dels seus municipis, que representen la oposició entre pobles amb una densitat menor d'habitants i ciutats metropolitanes amb grans dimensions i un major reclam de serveis policials. Tot i que es detecten zones de gran afluència que destaquen pel risc de comissió de fets delictius i

la necessitat de presència dels cossos policials – amb el màxim exponent a l'Aeroport Josep Tarradellas - El Prat –, la realitat és que els fets delinqüencials a la comarca es prolonguen, en línies generals, de manera homogènia. De la mateixa manera, la necessitat d'incrementar els efectius als municipis és comú per a la majoria de les poblacions, un fet que xoca amb els conflictes interns i externs dels diversos cossos policials.

#### 1.1. Increment dels índexs de criminalitat

La irrupció de la pandèmia de COVID-19 i la posterior recuperació econòmica i social al territori ha influït lleugerament sobre la percepció de la seguretat, les activitats de delinqüència i la vulnerabilitat social dels ciutadans. Cal assenyalar que els anys 2020 i 2021, durant l'estat d'alarma i com a conseqüència de la pandèmia, la freqüència delictiva va disminuir. Però les dades registrades a partir del 2022 –corresponents als nivells postpandèmics–, i sumades a les del 2023, indiquen que aquesta tendència descendent ha estat revertida.

Al Dibaròmetre elaborat l'any 2022 per la Diputació de Barcelona, on consta la percepció ciutadana respecte els principals reptes del seu municipi, va assenyalar la seguretat ciutadana com un dels tres principals problemes. De fet, municipis com l'Hospitalet, El Prat, Sant Climent, Esplugues, Sant Joan Despí, Santa Coloma de Cervelló, Cervelló, Begues, Sant Andreu, Torrelles, Sant Esteve Sesrovires i Collbató

han situat aquesta problemàtica en primer lloc.

A més a més, l'Informe de Criminalitat del Primer Trimestre del 2023 del Ministeri de l'Interior, que presenta l'anàlisi de l'activitat delictiva a Espanya durant els tres mesos inicials de l'any, assenyala que la criminalitat ha augmentat a la província de Barcelona un 13,1% respecte l'any anterior. Aquestes dades han estat recopilades per les entitats territorials de seguretat, on consten les obtingudes pel cos policial autònom dels Mossos d'Esquadra.

D'aquesta manera, dins el Baix Llobregat, destaquen els municipis de Sant Feliu de Llobregat, amb un increment del percentatge de criminalitat del 23,5%, i Sant Andreu de la Barca, amb un augment del 23%. També, però, són destacables les dades de municipis com El Prat de Llobregat (+16,5%), Molins de Rei (+14,7%) i Cornellà (+11,9%). D'altra banda, Viladecans i Gavà són els dos municipis de la comarca on han disminuït els delictes respecte a les dades



de 2022, amb un descens de l'11,3% i el 16,6% respectivament.

Segons l'informe de l'Enquesta de Victimització de l'Àrea Metropolitana de Barcelona (EVAMB) de 2022, elaborat per l'Institut Metropolità, hi ha una correlació entre les àrees urbanes amb major risc d'exposició a la delinqüència i la seva proximitat a centres comercials, espais d'entreteniment i estacions de transport públic amb una aflluència notable de passatgers. Aquest estudi anual, que té com a objectiu recollir informació sobre l'estat de la seguretat urbana, indica que a localitats com l'Hospitalet i el Prat, l'augment dels índexs de criminalitat està en gran part atribuït a un in-

crement en els casos de furt, derivats d'aquestes característiques urbanes.

De fet, així ho explica Miquel Esquiús, comissari en cap de l'àrea metropolitana sud, que integra el Baix Llobregat i l'Hospitalet. "Les xifres diuen que hi han zones amb més delictes, com les turístiques. Les grans concentracions de persones -afegeix-, com passa al transport públic i a les zones d'oci, és on acaben passant més fets delictius". "Però també és important saber què passa dins dels domicilis, on només podem treballar en matèria d'assessorament i consells de seguretat. Avui en dia ens diuen les dades que més del 50% de les agressions, maltractament i abusos sexuals passen dins dels domicilis", conclou.

## 1.2. L'Hospitalet, disminució de les dades delinqüencials a l'estiu de 2023

Per al cas que pertoca a L'Hospitalet de Llobregat, no obstant, cal assenyalar que les dades delictives i d'incidències han disminuït considerablement. Segons un recent informe publicat per l'Ajuntament, que agrupa les dades sobre un dispositiu dels diversos cossos de seguretat que actuen en set espais del municipi, l'estiu de 2023 s'han reduït les denúncies, detencions i requeriments ciutadans respecte l'any 2021, quan el consistori va aplicar una política de seguretat especial

durant l'estiu del Covid-19.

La iniciativa ha conclòs l'estiu de 2023 amb només quatre detinguts a la ciutat. Els estius dels anys 2021 i 2021, aquesta xifra era respectivament de 21 i 22 detinguts. Pel que fa als requeriments dels ciutadans a la Guàrdia Urbana, s'han registrat al mateix estiu 243, en comparació amb les 715 apel·lacions de 2022 i les 1.010 del 2021, en època de pandèmia. De manera paral·lela, han disminuït progressivament les denúncies

interposades als estius de 2021 (464) i 2022 (274), que s'han situat en una xifra de 140 l'estiu de 2023.

També han baixat a l'estiu del 2023 les inspeccions en establiments, que l'any 2022 van incrementar notablement fins a 137, mentre que les dades dels darrers

mesos han recollit només 39 casos d'inspecció. I, en referència als controls estàtics de la policia, que han estat un total de 444, mostren un descens important d'aquest tipus d'operacions, que l'any 2022 van ser 1.162.



## 2. La delinqüència ara: augmenten les agressions i la violència domèstica

**E**n una comparació entre els nivells delictius previs i posteriors al COVID-19, es pot concloure que la naturalesa de les activitats delictives ha variat, tal i com apunta Esquius. L'actual màxim responsable policial del Baix Llobregat i l'Hospitalet va ser comissari en cap dels Mossos d'Esquadra durant un any "per responsabilitat", després d'aplicar-se l'article 155 de la Constitució a Catalunya, per a posteriorment passar a integrar l'àrea metropolitana sud.

"Si miréssim en general, intentar esbrinar el sentiment de més vulnerabilitat, veiem que no és per qüestions patrimonials, doncs han baixat els robatoris a llars, empreses, etc. Però han pujat les agressions, la violència domèstica, les lesions i els atemptats contra els agents de l'autoritat", argumenta.

Pel que fa a la sensibilitat de la població i la tendència a respostes més agressives, derivades del confinament i l'increment de les malalties mentals, Esquius

explica que "els fets delictius són els mateixos en número, però diferents. A moltes actuacions ara tenim que anar dues unitats policials; hem d'anar més gent per destensar i evitar més tensió. Hi ha gent amb patologies que tenen reaccions violentes i, si no vas amb prou gent, tens que repel·lir la violència. Ja ens havien advertit que amb el desconfinament la gent tindria ganes de recuperar el temps perdut i l'angoixa."

En relació a un possible augment de la drogoaddicció, Esquius declara que no té evidències de que hagi incrementat el consum, però que "alguns ajuntaments diuen que els seus equips de neteja troben més xeringues. Podem pensar que el consum de l'heroïna ha recuperat espai, perquè feia anys que no trobàvem xeringues." I afegeix que "és cert que a l'àmbit del trànsit ha crescut més del 20% la xifra de conductors amb alcohol i psicotròpics. Probablement perquè la gent portava 2 anys sense festa i ara pensa que ha de recuperar."

### 3. Seguretat ciutadana: més violència i drogues

**D**es d'una perspectiva global dels municipis, Esquius esmenta que una de les principals preocupacions dels pobles i ciutats és la demanda per a tenir més presència policial, una petició que han encapçalat alcaldes i alcaldesses i que fa temps que es tracta de tirar endavant.

Paral·lelament, un dels problemes que el comissari en cap assenyala com a més comuns és la quantitat de cultiu il·legal de marihuana a l'aire lliure, naus o pisos, que qualifica de “preocupant”, i que genera problemàti-

ques de corrupció i agressions amb armes blanques i de foc, així com robatoris amb violència entre traficants. I es dirigeix també a la qüestió de les ocupacions d'habitatges, on apunta a la necessitat de millora de la labor de la policia, i assegura que “hem de trobar una manera àgil per aplicar el que determinin els jutges, des de que notifiquen els fets i s'inicia el procediment”. I afegeix: “S'ha de trobar la fórmula d'agilitzar el procediment. No només fer fora als ocupadors, sinó per estudiar els drets de tothom, amb més atenció social de qui queda desamparat”.

#### 3.1. Augment de la cibercriminalitat i necessitat de millors eines per combatre-la

La creixent presència de la cibercriminalitat és una altra qüestió a tractar, doncs Esquius assegura que tot i que s'han reduït els delictes contra el patrimoni, s'han disparat els produïts per l'augment de l'ús de la tecnologia. “Hi ha gent que se sent estafada a l'entorn de internet i que no saben ben bé com gestionar-ho, pel gran volum que suposen les falsificacions, estafes i la ciberdelinqüència, com també les criptomonedes. No estem tan entrenats com per afrontar els delictes clàssics, amb els que som més eficaços”, explica.

D'aquesta manera, el comissari en cap assenyala

que aquesta és una línia a treballar des de la perspectiva policial. “Hem de veure com integrem aquests delictes i ens falta també la branca jurídica d'abordatge de les arrels delictives, per no poder arribar al servidor, que acostuma a estar a un altre país. Fem investigacions i resolucions, però proporcionalment es resolen molt menys que els delictes tradicionals. I no estem dimensionats per donar resposta. Ens cal un replantejament”, afirma. Explica, però que “es parla al departament d'Interior de crear un nou decret d'estructura i contemplar la creació d'una comissaria general de ciberseguretat”.

#### 3.2. L'emergència del ‘top manta’ a Castelldefels

El fenomen del ‘top manta’, principalment estès per les ciutats costeres, afecta des de fa més d'una dècada al municipi de Castelldefels. La situació ha portat al llarg dels anys a intervencions dels cossos de seguretat sobre les àrees de la ciutat on té lloc aquesta pràctica comercial, a més de l'activació de campanyes informatives per a frenar l'activitat, impulsades des del consistori.

Tot i així, s'apunta que la venda ambulants il·legal de productes falsificats – que ja fa temps que s'ha fet un lloc a la ciutat – ha mostrat un creixement durant els darrers anys. Actualment, es continuen realitzant operacions policials en aquest àmbit, però sembla que la situació requereix actuacions més àmplies. De fet, el passat 15 d'agost de 2023, diversos agents de la Policia Local van interceptar més de 1.200 productes de material falsificat a l'avinguda dels Banys.

La tendència en augment d'aquesta activitat ha portat a l'actual alcalde de Castelldefels, Manu Reyes (PP), a posicionar-se fermament en contra. A la Junta Local de Seguretat, celebrada el 18 de juliol de 2023, on van acudir representants dels cossos de seguretat que treballen a la ciutat –Policia Local, Mossos d'Esquadra, Policia Nacional i Guàrdia Civil–, el batlle va expressar la seva “preocupació” per la situació.

“No podem continuar permetent una activitat il·legal que, a més, afecta de manera directa les vendes del comerç urbà, que fa un esforç diari molt important per pujar les persianes. Necessitem més recursos per poder acabar amb el top manta”, va argumentar Reyes. D'aquesta manera, va sol·licitar als equips policials un increment de recursos i agents, tot amb la finalitat de frenar definitivament aquesta pràctica a la ciutat



#### 4. La violència contra la dona al Baix Llobregat

**E**n matèria de seguretat, les dones continuen sent un dels grups més vulnerables i sobre el qual cal continuar conscienciant a la població. Esquius explica que “hem aconseguit amb les campanyes un nivell més alt de sensibilitat i exigències, en el sentit de que determinats comportament son intolerables. Ens han sensibilitzat per no permetre’ls i denunciar”. El comissari considera que “estem lluny de saber el 100% d’aquestes agressions, perquè encara hi ha xifres ocultes, malgrat hem aconseguit sensibilitzar millor a la societat sobre aquestes conductes abans totalment silenciades”.

Tal i com indiquen les dades del primer informe anual de violència contra les dones de l’àmbit metropolità, elaborat per l’Observatori Metropolità de Gènere, 9.184 dones van denunciar haver estat víctimes de violència masclista a l’àrea metropolitana de Barcelona el 2022, una xifra que suposa un increment del 3,3% respecte del 2021. Aquest volum de denúncies representa un 40% sobre el total de denúncies per violència contra la dona presentades a tota Catalunya.

L’informe recull les dades dels principals indicadors de violència masclista al territori metropolità –on s’inclou l’Hospitalet i el Baix Llobregat– a partir

de les xifres del Consejo General del Poder Judicial (Observatorio contra la Violencia Doméstica y de Género) per mitjà dels 12 partits judicials de l’Àrea Metropolitana de Barcelona, així com a partir de les dades de trucades al telèfon d’atenció 900 900 120, proveïdes per l’Institut Català de les Dones, i les dades del Departament d’Interior de la Generalitat.

En la majoria dels casos recollits el 2022, la denúncia es va dur a terme a través d’un atestat policial (65%), és a dir, després de que la víctima hagués requerit presència policial. Això implicaria que una quantitat notable de les denúncies no s’arriba a realitzar fins que succeeixen fets que deriven en la personificació o actuació concreta del cos policial al lloc dels fets.

D’altra banda, les dades de l’Observatori d’Igualtat de Gènere – Institut Català de les Dones –, indiquen un descens de les trucades a la línia d’atenció a les dones en situació de violència entre l’any 2022 i el 2021. De fet, les xifres apunten que el període durant el qual es van rebre més trucades coincidia amb els mesos de confinament per la pandèmia del Covid-19 el 2020, un augment que es va revertir després de la suspensió de l’estat d’alarma. No obstant, hi ha un

patró detectat en l'increment de trucades, que sempre coincideix amb els períodes de vacances d'estiu i de Setmana Santa. Així, l'agost de 2022 va ser el mes en que es va rebre un major volum de trucades a línies d'atenció a l'àmbit metropolità, un total de 864.

Cal destacar, però, que tot i que les darreres dades

demostrin una disminució de trucades respecte els mesos de març a juliol de 2020, la resta de períodes del 2022 mostren unes xifres majors. És a dir, la tendència de trucades s'ha estabilitzat, però és més elevada en línies generals, el que suposaria un indicador de violència a tenir en compte.



#### **4.1. Les sentències condemnatòries, només el 8,7% dels casos a l'AMB**

No obstant, els processos judicials per casos de violència masclista no aconsegueixen fer justícia al volum de situacions denunciades, doncs el 44,4% dels casos acaben amb sobreseïment. És a dir, no finalitzen, sinó que es conclouen de manera eventual i s'arxiven les actuacions. També es dona la situació en què un cas no es conclou eventualment ni acaba amb sentència, de manera que s'eleva a un altre òrgan judicial competent. El 2022, això va passar amb un 30% dels processos de l'àrea metropolitana.

En còmput, només un 8,7% dels processos judicials a l'AMB van acabar amb sentències condemnatòries l'any 2022, on un 1% d'aquestes van ser absolutòries. I en concret, dins el Baix Llobregat, i segons l'Observatori Comarcal del Baix Llobregat, el percentatge de sentències condemnatòries durant el primer

trimestre de 2023 ha estat menor a la comarca (10%) que a Catalunya (11%) o que pel conjunt d'Espanya (15%).

En aquesta línia, les dades dels serveis d'informació i atenció a les dones (SIAD) i altres ens de suport indiquen que un 13% de les víctimes a l'àrea metropolitana decideix no declarar contra l'agressor, tot acollint-se a l'anomenada dispensa a la obligació de declarar. Aquesta situació és deguda a circumstàncies com la revictimització, el lligam econòmic o sentimental cap a l'agressor i la lentitud del sistema judicial – un indicador de la confiança en el procés judicial –, el que suposa una sèrie de dificultats que poden ser decisives per a la víctima, i que poden influir sobre la terminació dels processos judicials, per exemple, per a aquells que acaben en sobreseïment lliure.





## 4.2. Les ordres de protecció denegades són majoritàries

També són remarcables les dades referents a les ordres de protecció a l'AMB i al Baix Llobregat. L'any 2022, van ser 2.394 les ordres iniciades a l'àrea metropolitana, de les quals només van ser adoptades un 39% (945). En canvi, i en comparació amb les dades de l'Estat, on durant l'any 2022 hi va haver més ordres de protecció aprovades que denegades – el 68,2 %, concretament –, a Catalunya i a l'AMB se'n deneguen la majoria.

Les xifres, però, també posen l'accent sobre el creixement de sol·licituds d'ordres de protecció, una tendència que ha anat significativament en augment. Específicament a la comarca, i segons l'informe trimestral de violència contra les dones de l'Observatori Comarcal, es van iniciar 167 ordres de protecció entre

els mesos de gener, febrer i març de 2023 al Baix Llobregat. Podria semblar una xifra minoritària donades les circumstàncies, però la realitat és que suposa un increment del +103,7% respecte als darrers mesos del 2022 i un +54,6% respecte al mateix trimestre del 2022.

De les escasses ordres adoptades, el 67% van ser aplicades sobre agressors que havien finalitzat algun tipus de relació afectiva amb la víctima, on el 51% era d'ex-parelles i el 16% d'ex-cònjuges. Pel que fa a la nacionalitat, el 62% dels homes denunciats eren espanyols, mentre que les dones espanyoles víctimes de violència masclista a les que se'ls va activar una ordre de protecció també van ser les majoritàries (66%).

## 4.3. Violència masclista per municipis

Pel que fa a les dades segregades per partits judicials, destaca la variació entre les denúncies per violència de gènere registrades l'any 2019 i les del 2022. El partit judicial d'Esplugues de Llobregat és el que ha patit el major augment de denúncies de dones víctimes de violència, un 31% més respecte al 2019. Aquest és seguit per Sant Boi, amb un 23%, El Prat de Llobregat, amb un increment del 19%, Sant Feliu de Llobregat amb un 14% i L'Hospitalet, amb el percentatge més baix, un 9%.

En canvi, les dades indiquen que al partit judicial de Gavà ha disminuït el percentatge de denúncies en

un -16%, i s'erigeix com la jurisdicció del Baix Llobregat amb més mesures de protecció adoptades per cada 100 dones víctimes de violència masclista, un total de 29 l'any 2022.

No obstant, la tendència d'adopció d'ordres de protecció és similar per a la resta de municipis, doncs Sant Boi de Llobregat i L'Hospitalet tenen una taxa de 18 ordres de protecció per cada 100 dones, El Prat de Llobregat en té 17 i Sant Feliu de Llobregat i Cornellà, 16, mentre que el municipi amb menors ordres de protecció és Esplugues de Llobregat, amb 14.

## 5. PROTAGONISTES

### 5.1. Els Mossos d'Esquadra, al capdavant de la competència en seguretat ciutadana

El cos dels Mossos d'Esquadra, amb una història que radica a la concepció proborbònica del segle XVIII, és la policia integral de Catalunya. Es tracta d'un cos substitutiu, és a dir, que agafa les funcions que a la resta de l'Estat tenen la Policia Nacional i la Guàrdia Civil. Com a òrgan depenent del Departament d'Interior de la Generalitat de Catalunya, la seva labor s'erigeix en dos pilars bàsics: el manteniment de la seguretat ciutadana i l'ordre públic – competència que la Policia Nacional té a la resta d'Espanya – i el control del trànsit interurbà i la seguretat viària. Tanmateix, li

lla en matèria de crim organitzat i terrorisme segons els preceptes i limitacions que estableix la llei.

Els orígens de la policia autonòmica es troben a les anomenades Esquadres de Catalunya, un cos paramilitar que va ser fundat el 1721. El seu comandament va ser ostentat per la família Veciana – Valls, Tarragona – durant aproximadament un segle, amb la funció de perseguir i acabar amb els últims reductes austriacistes al Principat després de la Guerra de Successió. No obstant, no va ser fins el 1983 que aquest cos va quedar oficialment constituït, després de diverses abolicions i restitucions del mateix, i finalment assolint el desplegament complet a Catalunya l'any 2008.

Territorialment, els Mossos d'Esquadra s'estructuren en 9 regions policials (RP) conformades per comarques limítrofes: la regió policial de Girona, la del Pirineu Occidental, la de Ponent, la Central, la del Camp de Tarragona, la de Terres de l'Ebre, la regió policial Metropolitana de Barcelona, la Metropolitana Nord i la Metropolitana Sud.

La RP Metropolitana Sud és la que pertoca a la comarca del Baix Llobregat i a L'Hospitalet, a més d'agrupar també al Garraf i l'Alt Penedès.

En aquest territori, la policia encomanada duu a terme les seves funcions sota l'organisme de la Comissaria Superior de Coordinació Territorial, que està paral·lelament subjugada a la Prefectura de Policia, i, en un nivell superior, a la Direcció General de la Policia.

Aquesta regió policial està composta per 10 àrees bàsiques policials (ABP), set d'elles al Baix Llobregat – Cornellà, Esplugues, Gavà, Martorell, El Prat, Sant Boi i Sant Feliu – i una a L'Hospitalet. D'aquestes es deriven 10 comissaries de Mossos d'Esquadra al Baix Llobregat i 1 a L'Hospitalet, a més d'una Oficina d'Atenció a la Ciutadania a Gavà i dues Oficines Policials de Mossos a l'Aeroport Josep Tarra-



és pròpia la funció de protecció sobre les autoritats de la Generalitat i la vigilància dels edificis i instal·lacions dependents d'aquesta.

De la mateixa manera, els Mossos actuen com a policia administrativa mitjançant la investigació i la inspecció d'infraccions, especialment en l'àmbit de la seguretat privada, el joc i els espectacles. També, però, es duu a terme una activitat de control cap als sectors amb influència sobre la seguretat ciutadana, tals com l'hostalatge, el comerç, el lloguer de vehicles, la compravenda de joies i metalls o els centres de gestió de residus metàl·lics de coure i ferro, entre d'altres. Paral·lelament, i com a policia judicial, la investigació criminal és una altra de les competències d'aquest cos, que també treba-

dellas - El Prat, cadascuna situada en una terminal.

Amb la perspectiva d'aquest mapa, l'ABP de Cornellà, L'Hospitalet i El Prat de Llobregat només comprenen els seus propis municipis. No obstant, les altres àrees bàsiques policials donen servei a diversos municipis de la comarca. Per exemple, l'ABP d'Esplugues de Llobregat també serveix a Sant Just Desvern, l'ABP de Gavà agrupa a la ciutadania de Begues, Castelldefels i Viladecans, i la de Sant Boi comprèn

els termes municipals de Sant Climent de Llobregat i Santa Coloma de Cervelló. L'ABP de Martorell i de Sant Feliu són, però, les més extenses. Martorell acull a Abrera, Castellví de Rosanes, Collbató, Esparreguera, Martorell, Olesa de Montserrat, Sant Andreu de la Barca i Sant Esteve Sesrovires, mentre que Sant Feliu ho fa amb Cervelló, Corbera, Molins de Rei, Pallegà, la Palma de Cervelló, el Papiol, Sant Joan Despí, Sant Vicenç dels Horts, Torrelles i Vallirana.

### 5.1.1. Reforç dels efectius al Baix Llobregat i L'Hospitalet

El setembre de 2023, finalment s'ha incorporat una nova promoció de Mossos d'Esquadra a l'àrea metropolitana de Barcelona, que estarà formada per un total de 455 agents. Segons el conseller d'Interior, Joan Ignasi Elena, aquesta iniciativa té com a objectiu "reforçar la proximitat amb la ciutadania", amb la perspectiva d'arribar als 22.000 agents distribuïts pel territori català al 2030.

Gairebé la meitat d'aquests efectius – 215, en concret – estan destinats a la ciutat condal. Però, des de la perspectiva comarcal, el Baix Llobregat és el major beneficiat, doncs es reparteixen 63 agents per diversos municipis de la comarca. Sant Feliu de Llobregat compta amb 11 agents addicionals, El Prat ho fa amb 10, Martorell amb 9 i Sant Vicenç dels Horts amb 8. Esplugues i Sant Boi també tenen noves incorporacions, amb 7 i 6 efectius respectivament, mentre que Cornellà n'afegeix 4, Gavà 3 i Viladecans 2.

Pel que fa a L'Hospitalet de Llobregat, com a municipi metropolità clau i segona ciutat de Catalunya, comptarà amb 21 efectius més. Paral·lelament, es contemplen incorporacions especialment a la pròpia comarca del Barcelonès, així com a Terrassa i a Badalona, i una adhesió de sis agents nous a la Unitat de Seguretat Ciutadana Aeroportuària.



Per al conjunt de Catalunya, la promoció està constituïda per un total de 762 agents, on 468 són homes i 294 són dones, és a dir, un 38,5% de presència femenina, tot i que a la totalitat del cos aquesta xifra és del 21%. D'altra banda, l'edat mitjana d'edat entre els nous policies es aproxima de 28 anys, i un 43% d'aquests compten amb estudis universitaris o superiors.

### 5.1.2. Augmenten les detencions policials i els atemptats contra l'autoritat

Pel que fa a l'activitat policial d'aquest cos a Catalunya, i segons el Balanç de seguretat i activitat policial 2019-2022, recollit pels Mossos i el Departament d'Interior de la Generalitat, l'evolució de fets penals

al conjunt de Catalunya és estable i amb poca variació. El volum de fets delinqüencials a Catalunya ha minvat només en un 1,44% respecte a 2019, mentre que a la RP Metropolitana Sud s'ha constatat un augment del



2,80% –un total de 86.768 registrats pels Mossos d'Esquadra l'any 2022–. De fet, els períodes amb un menor volum de fets al territori català es van registrar l'any 2020 i 2021, coincidint amb la pandèmia del Covid-19, de manera que s'ha tornat a recuperar la tendència habitual l'any 2022.

En aquest sentit, les detencions policials han augmentat en un 11,25% respecte el 2019, així com el conjunt d'investigats per judici ràpid i denunciats, que ho ha fet en un 19,86%. No obstant, l'activitat del cos dels Mossos d'Esquadra ha donat lloc a la desarticulació de 43 organitzacions criminals i 82 grups criminals l'any 2022, amb un augment de la resolució del 3,45%.

En el conjunt dels fets contra les persones – és a dir, qualsevol tipus de violència física –, s'ha registrat un augment del 14,32%, on les agressions i abusos sexuals – que només ocupen un 5,8% del total – han patit el major increment, un 25'19%. De fet, l'esclat de casos de d'agressions sexuals, especialment violacions en grup, és un fet cada vegada més comú i que està agafant rellevància entre sectors de la població cada vegada més joves. Tot seguint aquesta línia, els maltractaments en l'àmbit de la llar – que representen un 15,6% del total de fets delinqüencials – han augmentat

en un 14,72%, així com la violència física i psíquica en l'entorn familiar. No obstant, els delictes que habitualment ocupen més pes en aquest àmbit, les amenaces (27,1%) i les lesions (30,9%), han crescut en menor proporció, en un 16,78% i un 9'67% respectivament.

Pel que fa a la comissió d'assassinats i homicidis a la comunitat autònoma, que representa només un 0,1% dels fets contra les persones registrats pels Mossos, es manté un nivell molt similar als darrers anys. L'any 2019 es van registrar 61 casos i el 2022 van ser 60, de manera que la disminució és pràcticament imperceptible. D'aquest total, el 26,7% dels casos va derivar d'una baralla i el 25% corresponia a una agressió física, mentre que la violència de gènere (VIGE) i la violència contra la dona (VIDO) van ocupar un 15% i 11'7% dels casos.

En quant als fets contra el patrimoni, es va registrar una reducció general del -5'16%, amb una disminució de casos de robatoris amb força o intimidació, furts i robatori d'ús de vehicle. No obstant, cal ressaltar l'augment de les estafes en un 42,82%, on l'aparició de noves tècniques fa que sigui cada vegada més difícil regular aquest tipus de delictes per part dels cossos policials.

## 5.2. La Policia Local, entre revoltes i avenços

### 5.2.1. El polèmic ‘cas superintendent’ de l’Hospitalet

L’Ajuntament de l’Hospitalet ha estat l’any 2023 l’epicentre de la convulsió entre la força política i els cosos de seguretat de la ciutat. Una d’aquestes va ser la protesta – encapçalada pel Sindicat de Polícies Locals i Cos de Mossos d’Esquadra (SPL-CME) – dels agents de la Guàrdia Urbana contra les polítiques de seguretat del consistori. La segona ha estat l’esclat del ‘cas superintendent’, referent al procés irregular de nomenament d’aquest càrrec, pel qual actualment es troba en curs una investigació per tràfic d’influències dins el consistori.

El cas es va iniciar l’octubre de 2022, quan un caporal de la Guàrdia Urbana de l’Hospitalet de Llobregat va assenyalar presumptes irregularitats comeses durant les oposicions per a la posició de superintendent de la localitat. A aquest procés selectiu s’hi va presentar el mateix caporal – actualment protegit per l’Oficina Antifrau de Catalunya, que li proporcionarà “assistència i assessorament” en relació amb la condició de persona informant protegida – i un intendent, Ramon Dosaigües, antic cap de la Guàrdia Urbana de l’Hospitalet.

Des de la Guàrdia Urbana, fonts que prefereixen quedar-se a l’anonimat degut a que l’assumpte està subjudice, assenyalen que al llarg d’aquest procés selectiu es van constatar diverses anomalies a favor d’un dels opositors, Ramon Dosaigües. D’entre aquestes irregularitats, el caporal va manifestar que s’havia vulnerat el principi constitucional d’igualtat entre ambdós candidats, atès que l’intendent va assistir a la realització de dues fases de la prova vestit amb l’uniforme reglamentari, els galons distintius de la seva categoria, les divises de cap del cos i l’arma reglamentària, mentre que l’altre candidat havia acudit vestit de civil. Més tard, en l’entrevista realitzada entre el caporal i un gerent de l’Ajuntament pertanyent al tribunal va tenir lloc una disputa dialèctica, i el caporal va quedar finalment exclòs del procés selectiu en ser declarat no apte a la prova psicotècnica, sense obtenir cap valoració tècnica en relació a aquest resultat.

Les irregularitats, però, segons les mateixes fonts sindicals, també es prolongaven a la composició del tribunal avaluador. “Queda molt clar a totes les bases





de l'Administració que al tribunal no pot haver cap persona que tingui relació directa amb cap dels aspirants. Però resulta que al tribunal hi havia persones que treballaven sota el comandament de l'intendent", afirmen des de la policia local. De fet, l'ex tinent d'alcalde i regidor de l'Àrea de Convivència, Seguretat i Mobilitat, José Castro, també membre del tribunal, "havia manifestat públicament i en diferents moments un tracte de favor cap a un dels candidats". L'ex regidor també està investigat pel jutge que investiga el presumpte delictes de tràfic d'influències.

El caporal va informar a l'Ajuntament d'aquestes circumstàncies, però des del consistori, i en nom de Castro, es va explicar que l'intendent va acudir a les proves vestit d'uniforme perquè aquestes coincidien amb el seu horari de servei, i que el president del tribunal no havia detectat cap irregularitat en aquest sentit. Finalment, però, després de ser desqualificat, l'agent va formular un recurs en què demanava l'anul·lació del procés i de l'anunci de la seva exclusió. No obstant, un mes després d'aquest anunci, i abans de que tingués lloc cap resolució judicial, l'Ajuntament de l'Hospitalet va anul·lar el procés d'oposicions tot al·legant un error de forma en la convocatòria. L'error en qüestió es trobava a les bases del procés, que indicaven que

no era necessari ser policia local per a optar al càrrec. "L'Ajuntament va suspendre el procés tot dient que s'havien equivocat en el fet que qualsevol persona podia presentar-se a les oposicions, però no per la denúncia que havia interposat el caporal", van matissar les fonts policials.

La mateixa convocatòria va ser represa posteriorment pel consistori, i els mateixos candidats es van tornar a presentar. De nou, es van cometre irregularitats, segons les fonts sindicals, que afirmen que "seguia havent membres del tribunal que havien treballat amb Ramon Dosaigües". El procés, però, va continuar, i des de SPL-CME es va presentar una denúncia al jutjat Contenciós-Administratiu contra les bases de la convocatòria.

La denúncia del sindicat es refereix a tres de les disposicions del document en qüestió. La primera d'aquestes era que la convocatòria especificava l'edat límit de 60 anys per a presentar-se a la oposició. En segon lloc, el sindicat criticava que el sistema de puntuació utilitzat proporcionava molts punts per mèrits als candidats que haguessin sigut caps de la policia local amb anterioritat, de manera que aquells aspirants que no haguessin tingut aquesta posició tenien una oportunitat pràcticament nul·la d'optar a la plaça. El

darrer dels motius de la denúncia, però, és el fet que al cos policial de L'Hospitalet de Llobregat ni la plaça d'intendent ni la d'intendent major, superior a aquesta, estaven assignades a cap membre policial. En aquest sentit, la qüestió de fons seria la finalitat de convocar un càrrec tan superior.

Des del jutjat Administratiu es va acceptar la denúncia d'aquestes irregularitats i es va establir la data del judici per al juliol de 2024. Amb la perspectiva d'un procés judicial pendent, el sindicat policial va avisar a l'Ajuntament per a què cancel·lés el concurs, però el consistori va continuar amb la convocatòria. Per això, SPL-CME va demanar al jutjat la mesura cautelar de paralitzar el procés, que finalment va decretar la seva suspensió a l'abril de 2023. "El jutjat va obligar a l'Ajuntament a parar el procés selectiu. I ho va fer quan ja s'havien acabat totes les proves i només quedava un aspirant, Dosaigües, amb tot aprovat, però encara no havia estat nomenat", explicaven les fonts.

De fet, Ramon Dosaigües ocupava la plaça d'intendent de la Guàrdia Urbana de L'Hospitalet, però ho feia en comissió de servei i per un període màxim de dos anys. La comissió finalitzava el 30 d'abril de 2023, de manera que estava obligat a tornar a l'administració d'on provenia, que era El Prat de Llobregat, ja sense la possibilitat d'accedir a aquesta plaça.

En paral·lel a la denúncia administrativa, el caporal va adreçar-se a la Policia Nacional per a denunciar les circumstàncies irregulars a nivell de poder polític dins el consistori de L'Hospitalet, iniciant així una investigació per part de la Unitat de Delinqüència Econòmica i Fiscal (UDEP) de la Policia Nacional. El cos policial va decidir presentar els indicis al jutjat d'Instrucció després d'un registre realitzat a les dependències de la Prefectura de la Guàrdia Urbana de la localitat el passat 29 de juny de 2023, a la recerca d'informació sobre el procés de convocatòria d'aquesta plaça. Així, s'obria una investigació per un delictes de trànsit d'influències entre el candidat Ramon Dosaigües i l'extint d'alcalde de Seguretat del municipi, Pepe Castro, qui s'hauria mostrat favorable a la seva candidatura.

D'aquesta manera, la situació es presenta amb l'apertura d'un judici penal i un altre d'administratiu, que es va inhibir a favor del primer i va provocar l'elevació de la suspensió cautelar de les oposicions a definitiva pel Jutjat Contenciós-Administratiu 10 de Barcelona, a l'espera de la celebració del judici per tràfic d'influències.

El procés judicial podria acabar de dues maneres. La primera, que s'arxivés el cas per tràfic d'influències, de forma que s'iniciaria el judici contenciós-administratiu contra les bases de la convocatòria. L'altre, però, seria que hi hagués un veredict de culpabilitat, de manera que el procés judicial administratiu es suspendria de forma automàtica, atès que la convocatòria ja no seria legal.

Dies després de l'escorcoll de la Policia Nacional a les dependències de la Guàrdia Urbana local, es va donar a conèixer la interposició d'una altra denúncia. Aquesta vegada, contra el mateix caporal que va denunciar el 'cas superintendent' dins el consistori. La notícia es va fer saber a mans de l'antic director de serveis de l'àrea de Seguretat de l'Ajuntament, Miquel Justo Medrano, que com a responsable de Seguretat ostentava una posició molt propera amb l'ex regidor Pepe Castro i Ramon Dosaigües, i que va renunciar voluntàriament al seu càrrec el passat 7 de setembre de 2023. Justo, a qui corresponia la màxima responsabilitat tècnica a la Guàrdia Urbana, havia entrat al consistori al maig de 2021, després d'un llarg període com a inspector de la Policia Nacional i després com a intendent dels Mossos d'Esquadra, on va ser també subcap de la Comissaria General d'Informació.

Segons expliquen fonts policials, Justo va anunciar en una reunió amb als portaveus dels grups de l'oposició del consistori que hi havia interposada una denúncia contra el caporal perquè el seu nomenament dins el cos de policia local havia estat irregular. En aquella trobada, s'assenyalava que el director de serveis "havia tret importància a la denúncia que havia fet el caporal", i que "va dir que tot això ho havia fet perquè l'Ajuntament l'havia denunciat per haver accedit de manera irregular a la seva plaça de Guàrdia Urbana de L'Hospitalet".

No obstant, es tractava d'una denúncia que no constava ni a Fiscalia ni al propi afectat. "A dia d'avui hi ha constància d'aquesta denúncia", afirmen les fonts sindicals consultades. Tampoc hi havia cap evidència al consistori, que s'havia desvinculat i havia assegurat per resposta escrita a la líder local del PP, Sonia Esplugas, que "no consta cap informació o documentació relativa a aquesta denúncia, atès que aquesta no ha estat formulada ni tramitada des d'aquest servei", tot i que explicava que aquesta s'havia interposat "el passat 7 de juny del 2023".

Un mes després, al ple municipal, la líder dels populars va preguntar si aquesta suposada denúncia era

“una represàlia” per les actuacions del caporal contra el consistori. El nou regidor de Seguretat, Jesús Husillos – qui havia agafat el relleu de Pepe Castro després de les eleccions del 28 de maig i liderava també la direcció de Seguretat, Convivència i Civisme després de l’abandó de Justo – va negar qualsevol idea de represàlia des de l’Ajuntament, i va assegurar que la denúncia, en tot cas, es tractava d’una “iniciativa personal”. En aquest sentit, les fonts sindicals consideren que la denúncia era “mentida” i “una excusa tonta des del consistori”.

Mentrestant, però, l’Oficina Antifrau havia atorgat protecció al caporal després de la suposada denúncia contra la seva persona, a més d’haver aprovat l’inici dels tràmits per a verificar la comissió de certs

actes d’intimidació o represàlia contra l’informant.

Pel que fa a la distribució d’alts càrrecs a l’àrea de Seguretat, i després de la renúncia de Miquel Justo Medrano, Jordi Samsó Huerta seria finalment qui l’acabaria succeint al càrrec de Director de Seguretat, Convivència i Civisme de l’Ajuntament de L’Hospitalet. Samsó és advocat i va exercir, entre d’altres, com a director dels Mossos d’Esquadra des del 2004 fins al 2007. A més a més, va estar a càrrec de la Direcció de Seguretat a l’Ajuntament de Sant Boi i va ser Gerent de Seguretat i Prevenció a l’Ajuntament de Barcelona, així com havia tingut contacte amb el consistori de L’Hospitalet arrel del seu càrrec com a Gerent Municipal l’any 2019.

### 5.2.2. La Policia Local d’Esplugues compta amb un servei de dron

Esplugues de Llobregat és la darrera població que ha fet un pas endavant en matèria de seguretat ciutadana, incorporant un servei de dron per a regular qualsevol cas d’emergència que pogués sorgir entre la ciutadania. Aquest servei, a càrrec de la Policia Local i Protecció Civil, va estar vigent durant la Festa Major de Sant Mateu – celebrada del 20 al 24 de setembre de 2023 –, i té més usos en matèria de control d’aforament en esdeveniments culturals o socials, el control del trànsit o el rescat de persones desaparegudes. De la mateixa manera, pot ser utilitzat per a la prevenció o identificació d’incendis i el suport a altres serveis d’emergències, tal i com indicava el consistori.

L’alcaldessa d’Esplugues, Pilar Díaz, ha expressar en aquest sentit que “continuem l’aposta de millorar tecnològicament la nostra Policia Local amb la incorporació d’un dron d’última generació que aportarà un gran valor afegit a la seguretat a la nostra ciutat”.

Durant aquest primer servei de Festa Major, la Policia Local, coordinada amb Mossos d’Esquadra i Protecció Civil d’Esplugues, va distribuir un dispositiu



pels diferents espais municipals amb agents uniformats i no uniformats. Especialment pel que fa al torn de nit, on es concentra una major afluència de persones i hi ha un risc més elevat de patir incidents, de manera que el dron cobra un paper clau. De la mateixa manera, l’alcaldessa va manifestar que l’esdeveniment seria “lliure de qualsevol mena de violència masclista, xenòfoba o lgtbifòbica”. Així, l’activitat de la policia per a garantir la seguretat ciutadana també inclouria la lluita contra les violències sexuals, tot coordinant-se amb els punts liles de prevenció i assessorament situats en diverses zones del municipi.



### 5.2.3. El lideratge de Cornellà de l'app de seguretat ciutadana a l'AMB

L'AMB vol estendre a tota l'àrea metropolitana un sistema d'alertes i coordinació policial per garantir la seguretat ciutadana més "Smart". "Si volem que es vagin eliminant les desigualtats, el primer és sentir-se segur al carrer", va afirmar Antonio Balmón, vicepresident executiu de l'Àrea Metropolitana de Barcelona (AMB) i alcalde de Cornellà, durant la seva intervenció al darrer congrés de la fira Smart Citi Expo World celebrat al recinte firal de Gran Via de l'Hospitalet. Per al dirigent socialista, la seguretat pot ser un element de desigualtat, tant a les diferents capes socials com als diferents àmbits d'una metròpoli de 3,8 milions d'habitants. I la tecnologia mòbil i les càmeres de videovigilància urbanes contribueixen a compensar "la percepció de sentir-se segur", que va més enllà de les xifres de victimització, dels indicadors delictius.

Antonio Balmón fa 19 anys que és alcalde de

Cornellà i és un dels artífexs de la reconstrucció, fa dotze anys, de l'Àrea Metropolitana de Barcelona (AMB), institució "desconeguda perquè no fa soroll" i de la qual és el seu vicepresident executiu des del 2007, primer de la Mancomunitat de Municipis de l'Àrea Metropolitana de Barcelona.

Balmón, que ha estat reelegit alcalde de Cornellà a les eleccions de maig de 2023, assegura que "la gent busca confiança". "La seguretat ciutadana, els assumptes socials i l'economia, segons com estiguin les coses, són els eixos" de la preocupació de la ciutadania. A Balmón l'inquieta els comportaments que es produeixen als carrers de l'àrea metropolitana després de dos anys de pandèmia, "perquè hi ha més violència que mai". Són, afegeix, "actituds individuals, no necessàriament localitzades en un barri o zona, fruit de discussions de carrer". El responsable metropolità detecta "més vandalisme i respostes radicalitzades



d'una minoria, però que és molt representativa la seva actitud violenta, que és molt difícil d'aturar policialment". "Això és molt perillós", alerta, perquè es produeixen a partir de conflictes individuals, "per un simple mòbil o per qualsevol altra cosa".

L'alcalde de Cornellà subratlla que ja hi ha tretze municipis que treballen amb l'aplicació M7 que permet la coordinació i la informació policial, de manera que, només tocant la pantalla del mòbil, "una ciutadana pot avisar perquè intervingui la policia". Tot i que reconeix que en matèria de seguretat metropolitana "cal aprofundir, igual que en la gestió de les cambres, l'urbanisme, els patins o el litoral". Per això considera necessari fer campanyes i "combinar actuacions quan tens problema de convivència entre les fronteres municipals".

El sistema M7 Citizen Security va néixer com a aplicació fa deu anys a Cornellà i ara proporciona el 30% de les alertes que rep la Guàrdia Urbana d'aquesta població. Un sistema d'alertes que permet que els usuaris puguin avisar de manera automàtica les forces policials en casos de risc, perill o ajuda, que van des de l'avis que un ancià s'ha perdut una dona que es troba pel carrer amb el seu maltractador i, en tres segons, pot avisar la policia, que hi acudeix sense necessitat de mediar ordre judicial.

Segons Balmón, atès que els recursos policials "no són infinits", la col·laboració ciutadana i l'ús social de la tecnologia és un recurs molt vàlid per millorar la seguretat, també per comunicar incidències a la via pública i al mobiliari urbà, "perquè els informadors eleven l'efectivitat dels recursos públics".

A la fira Smart City que promou les ciutats intel·ligents mitjançant l'ús de la tecnologia, Balmón ha assegurat que la condició necessària perquè la metròpoli sigui intel·ligent és que "sigui també segura". No es tracta de crear un nou cos policial, sinó que hi hagi una coordinació amb les necessitats dels ciutadans, gràcies a la "gestió comunicativa de la tecnologia social".

El sistema també permet monitoritzar l'usuari de manera preventiva, per exemple quan una família demana ajuda per a un familiar dependent. Com que l'eina permet el contacte ràpid entre la ciutadania i la seva administració local a través de les policies de proximitat, també poden col·laborar en xarxa, de manera que, tot i ser local, l'usuari el pot utilitzar a qualsevol lloc del món per rebre i enviar informació del seu interès, adaptant-se als diferents perfils, ja siguin

persones grans, joves, emprenedors, professionals de la salut o usos ciutadans en general.

Amb l'aplicació M7, a més de les alertes preventives es pot associar el teu mòbil amb altres persones, rebre avisos oficials de la policia de proximitat, comunicar incidències als agents locals, localitzar les farmàcies més properes i les de guàrdia, saber on és el desfibril·lador més proper o consultar informacions d'interès ciutadà, com ara el directori de telèfons, de transport, administracions públiques, etcètera.

Al cicle de diàlegs Fer metròpoli, organitzat per RethinkBCN, revista de la Societat Barcelonina d'Estudis Econòmics i Socials de la patronal Foment del Treball (SBEES), el vicepresident executiu de l'AMB ja va emmarcar l'anunci de la coordinació policial a les polítiques metropolitanes de lluita contra les desigualtats. L'objectiu, va dir, és "contribuir a la prevenció de la violència a l'espai públic i assegurar-ne l'eradicació i garantir la convivència pacífica". També Balmón demana als polítics que han d'estar per resoldre problemes i no per crear-los i, en al·lusió als Comuns, ha recomanat abstenir-se de fer "un conflicte de l'aigua", ja que la prestació d'aquest servei bàsic "no està entre les primeres preocupacions dels ciutadans".

L'anunci de la coordinació metropolitana en matèria de seguretat descarta completament la creació d'una nova policia i es fonamenta a l'article 14 de la llei de l'AMB, que contempla l'actuació metropolitana en benefici de la cohesió social i territorial i admet polítiques en matèria de convivència ciutadana. "No parlo d'un desig, parlo d'una determinació ferma", ha precisat Balmón. L'AMB, ha afegit, obrirà un diàleg amb les administracions públiques afectades (govern de Catalunya i governs locals) i impulsarà la coordinació i la cooperació entre les diferents policies locals.

Sobre el polèmic raper Morad, a qui un jutge ha bandejat del barri de la Florida de l'Hospitalet, Balmón qualifica de "molt perillosa" la seva actitud, perquè "busca el xoc i la instrumentalització de tot". "No estem parlant d'una actitud il·legal, sinó provocadora, que atenta contra la convivència des del victimisme", assenyala abans de concloure que la seva companya de partit i alcaldessa de l'Hospitalet, Nuria Marin, "té aquí un problema".

Fonts de l'AMB han avançat que aquesta institució també promourà plans de seguretat nocturna a tot el territori metropolità, amb desplegament de cà-



meres, reforç de l'enllumenat públic, erradicació de racons insegurs, serveis de vigilància nocturna, llocs a demanda de busos nocturns o creació de mapes d'espais urbans segurs. Així mateix, elaborarà plans de prevenció específics per a les zones del litoral i els espais naturals metropolitans. Recentment, a Cornellà Balmón va presentar un nou servei de serens nocturns per augmentar la sensació de seguretat en aquest municipi en col·laboració amb la policia.

El vicepresident executiu de l'AMB ha recalcat que l'objectiu d'aquest sistema de seguretat metropolitana és guanyar força com a conjunt, actuar com a interlocutor potent i coordinar les necessitats dels 36 municipis en relació amb la seguretat i també influir per canviar lleis aquesta matèria i altres.

Balmón fa un al·legat a favor de la col·laboració institucional per tirar endavant en temps de dificultat, com són els d'una pandèmia i una guerra europea, i ha negat que l'AMB tingui aspiracions de ser un contrapoder, com la va declarar Jordi Pujol per justificar la supressió d'aquesta institució el 1987 amb la creació dels Consells Comarcals. "A l'AMB governem en base al consens de quatre partits, tant independentis-

tes com no independentistes, a favor d'una població que és el 52% de la de tot Catalunya i que genera el 55% del PIB, per això no hi podem anar contra res".

En els quasi 15 anys d'existència de la nova AMB recolzada per una llei metropolitana, la institució ha passat d'un pressupost consolidat de 1.400 milions a 2.320 i s'ha enfilat com a tercera institució catalana en volum d'inversió, després de la Generalitat i la Diputació de Barcelona. Entre les seves competències hi ha la promoció de la mobilitat, la gestió dels residus, la protecció de les platges, el Collserola, el Parc Agrari del Baix Llobregat, a més del disseny urbanístic i la millora de la qualitat de l'aire amb l'impuls de les bicicletes, vehicles elèctrics i la Zona de Baixes Emissions.

Balmón defensa "la política pal·liativa, evitar que la gent ho passi malament a partir de dinamitzar la ciutat i que tinguin ofertes lúdiques i positives, mantenint la seguretat del carrer com a espai públic de conversa i convivència". Una de les iniciatives que ha implantat a Cornellà ha estat la recuperació de la figura dels serens per oferir més seguretat a la nit, atesa "la importància de la percepció, de tenir per exemple

més il·luminació nocturna”, extrem important sobretot per a les dones.

A més dels serens, a Cornellà també ha augmentat els recursos de la guàrdia urbana i, entre altres aspectes, ha duplicat els gossos policials perquè “la seguretat és política d’autoritat democràtica ja que garanteix al ciutadà sentir-se segur a l’espai públic”, afirma .

En clau de política catalana, el dirigent socialista considera que el divan de les identitats i de les essències “és clar que s’ha trencat i cadascú està en una punta, quan la política requereix estabilitat”. En aquest context, qualifica de “reparadora” la presència de Salvador Illa en un moment en què es necessiten persones “que busquen acords i consensos”. En aquest sentit i parlant dels pressupostos de la Generalitat, Antonio Balmón recorda que “el PSC té la mà estesa a Esquerra”, però també ha lamentat que hi hagi “partits que es diuen d’esquerres però que se senten molt més còmodes amb uns pressupostos pactats amb la dreta”.

Balmón ha fet també una crida que els governants de Catalunya “acceptin que la situació és crítica” perquè se solapen diverses crisis. “Tots sabem perfectament el que ha passat a Catalunya i els governs només es dediquen a gestionar l’estancament, quan haurien de tenir una mirada més elevada que permeti saber cap on anirem”. En aquest punt, el dirigent socialista ha advertit que “els polítics han de saber callar i treballar i no fer tuits quan es prenen decisions importants, com ara reforçar la nostra llengua”, en clara al·lusió als canvis de postura de Junts.

Pel que fa als fons europeus, ha subratllat que “estan pensats per a la propera generació i no per fer una rotonda a la teva ciutat, sinó per adaptar amb canals digitals l’activitat econòmica”. En aquest punt, Balmón ha tornat a reivindicar el paper de l’AMB com a “interlocutor únic” dels 36 municipis que la integren.

Sobre la necessitat de cultivar més la cultura de coalició, l’alcalde i dirigent metropolità recorda que fa 45 anys “Espanya va demostrar la necessitat de punts de trobada”, referint-se als Pactes de la Moncloa, i ara troba a faltar “polítics que mirin a la cara de la gent”. Tot i que insisteix que l’AMB és una institució “que no fa soroll”, subratlla el seu paper en la gestió de l’aigua, l’eliminació dels residus, els transports públics (metro i bus), així com el sector del taxi, les platges, Collserola, les rondes, a les quals s’afegeix “una política d’habitatge i social en què pre-



domina el consens i per això és una bona eina”. En els dotze anys d’existència de l’AMB, recorda que hem duplicat pressupostos, s’ha incrementat el transport, tot i que encara no és suficient, i hem estat pioners en política mediambiental.

Per a Balmón, el plantejament sobre l’ampliació de l’aeroport del Prat “és erroni, perquè no es tracta d’oposar-s’hi o enfrontar-se a una llacuna”. Afegeix que “la gesticulació està bé, però hem de pensar en el futur, ja que el món es mou i no podem perdre competitivitat i relació quan hi ha solucions tècniques”. Pel que fa al mar de fons d’aquesta polèmica, el dirigent metropolità socialista considera que a Catalunya “som especialistes a perdre el temps i entrar en paràlisi i després intentar recuperar-lo, com va passar amb el debat sobre la Fira de Barcelona, mentre Madrid avançava amb la creació d’Ifema”.

### 5.2.3.1. Parelles de serens garanteixen la seguretat als carrers de Cornellà des de 2022

L'alcalde Antonio Balmón llança el missatge que a la seva ciutat "no tolerarem que l'espai públic es degradi i les dones es podran sentir segures a la nit". El nou servei es troba a mig camí entre el serè tradicional i l'educador cívic i depèn de protecció civil, tot i que està enquadrat a l'organització de la Guàrdia Urbana. Davant una situació conflictiva, els moderns serens ho comunicant immediatament perquè intervinguin els cossos policials amb què estan en permanent contacte.

A Cornellà de Llobregat l'any 2022 va arrancar l'experiència de la recuperació d'un servei de serens modernitzat tecnològicament. Van en parelles, iniciant el desplegament pels barris de Sant Ildefons i Gavarra, on es concentra la majoria de la població d'aquesta ciutat del Baix Llobregat, i han substituït el tradicional xiulet per mitjans de comunicació i alerta policial. Van començar set persones, quatre homes i tres dones, que des de les 23 hores i fins a les 6 de la matinada tenen cada dia de l'any la missió de transmetre sensació de seguretat pels carrers alhora que supervisen l'estat dels serveis als carrers.

Segon Amador, cap de la policia municipal de Cornellà, explica que el nou servei es troba a mig camí entre el serè tradicional i l'educador cívic i depèn de protecció civil, tot i que està enquadrat a l'organització de la Guàrdia Urbana. Les parelles de serens informaran i acompanyaran les persones que ho requereixin i davant d'una situació conflictiva, ho comunicaran im-

mediatament perquè intervinguin els cossos policials amb què estan en permanent contacte: Guàrdia Urbana, Mossos d'Esquadra i Policia Nacional.

L'alcalde de Cornellà, el socialista Antonio Balmón, recupera amb aquest servei un projecte que la pandèmia va paraitzar i que va emprendre a Catalunya la ciutat de Santa Coloma de Gramenet. A parer seu, durant les matinades hi ha zones fosques a les ciutats, en el doble sentit de la paraula, de manca d'il·luminació i d'absència de seguretat, "perquè no tenen la mateixa sensació de seguretat un home que una dona". A més de reforçar la il·luminació, a Cornellà despleguen el servei de serens per reforçar la sensació de protecció nocturna com a complement de l'aplicació M7 de telefonia mòbil que els ciutadans es poden descarregar i estar en contacte, mitjançant geolocalització, amb la policia municipal com a prevenció i alerta d'actuació policial.

Balmón assegura que els carrers de Cornellà no són especialment conflictius a la nit i que la majoria dels problemes es produeixen als domicilis privats. Tot i això, llança el missatge que "no tolerarem que l'espai públic es degradi", amb especial èmfasi a la protecció de les dones. L'alcalde defensa que "les polítiques de seguretat són necessàries perquè han de ser preventives, anticipatòries per evitar situacions que no es puguin governar i que generen altres causes: desconfiança, degradació i ira



### 5.3. La Policia Nacional, un compromís bicentenari

#### 5.3.1. Competències exclusives en Estrangeria i Llocs Fronterers

La Policia Nacional, organisme integrat dins l'Administració General de l'Estat i depenent del Ministeri de l'Interior espanyol, compta amb dos cents anys d'història a la península. De fet, el 2024 se celebra el bicentenari de la seva constitució com a cos de seguretat nacional, que actua de manera paral·lela en coordinació amb els altres operadors de seguretat i d'acord a l'actual Pla Estratègic de la Policia Nacional per al període 2022-2025.

L'organització perifèrica d'aquest cos policial al territori català es distribueix territorialment per províncies i a través de 3.500 professionals per diverses competències. Des d'una perspectiva general, aquest cos policial depèn dels Serveis Centrals, on es troben cinc grans àrees: Policia Judicial, Informació, Seguretat Ciutadana, Estrangeria i Fronteres, i

Policia Científica. Cada província compta amb una brigada provincial que agrupa aquests serveis, a més dels anomenats Llocs Fronterers, les comissaries locals i les unitats d'estrangeria i documentació (UED).

D'entre les diferents competències de la Policia Nacional, aquest organisme ostenta l'exclusivitat dels serveis en matèria d'Estrangeria i control de Llocs Fronterers – tant marítims com aeris – en tot l'Estat. D'aquesta manera, és l'encarregat del control de passatgers als punts d'entrada i sortida del territori espanyol – excepte per a aquells que procedeixen de l'anomenat Espai Schengen, una àrea conformada per 27 països europeus que no efectuen controls a les fronteres comuns –.

Cal destacar, però, que tot i que a la resta de

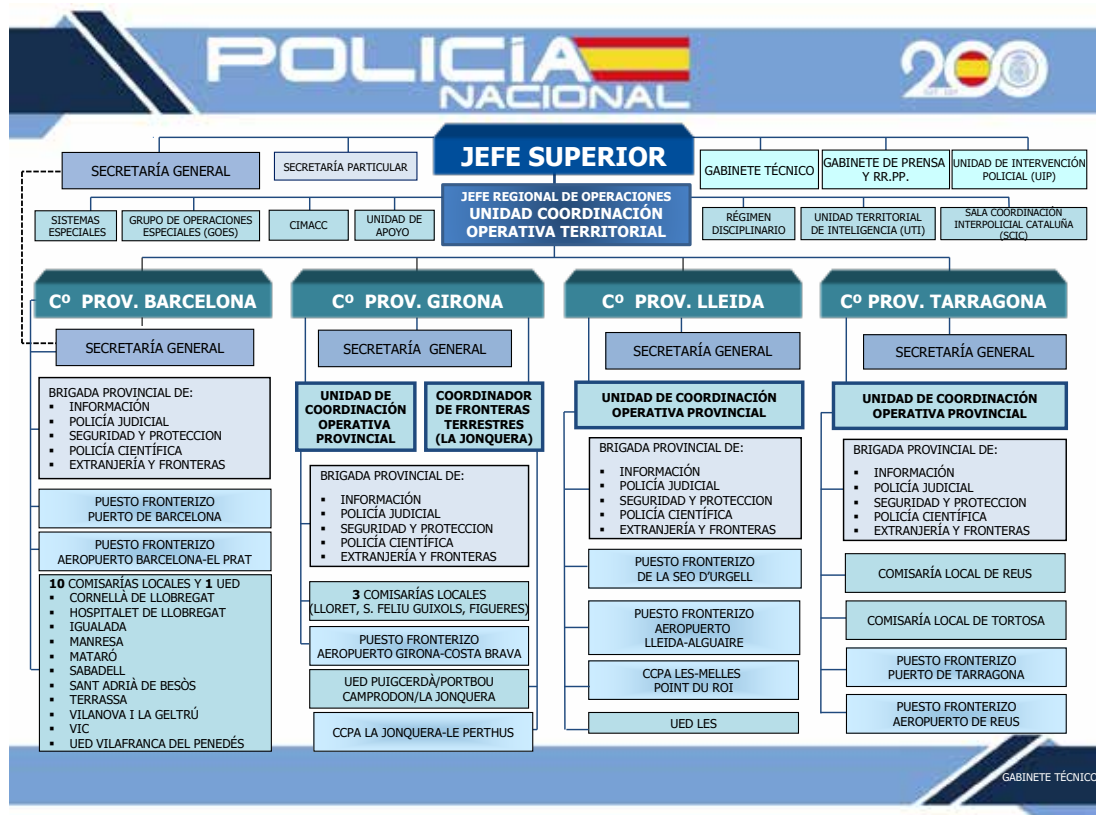

l'Estat exerceix competències de seguretat ciutadana, a Catalunya aquesta matèria és efectuada pels Mossos d'Esquadra. En la pràctica, el més comú és requerir els serveis d'aquest cos policial per a la tramitació del document d'identitat, la qual cosa no implica que no treballi àmpliament en altres àrees, també directament vinculades amb la seguretat ciutadana, on tracta de prestar un servei de qualitat a la societat catalana.

En matèria territorial, a Barcelona, a més de la brigada provincial dels Serveis Centrals, s'ubica el Lloc Fronterer del Port de Barcelona i el de l'Aeroport Josep Tarradellas - El Prat, així com 10 comissaries locals i una UED, conformant-se com la província amb més presència de Policia Nacional en l'àmbit local. Pel que fa al Baix Llobregat, la Comissaria Local de Cornellà, dotada amb Brigades Locals referides a les cinc grans àrees d'actuació, és la que dona servei als 31 municipis que conformen la comarca, mentre que L'Hospitalet de Llobregat compta amb una de pròpia.

La comissaria de Cornellà i la de L'Hospitalet – com tots els altres operatius de la Policia Nacional – tenen oficines obertes d'atenció al ciutadà

que s'encarreguen, també, de tramitar els serveis de Documentació per a l'expedició de DNI i Passaport i altres gestions referides als ciutadans estrangers, com els certificats i assignació de NIE, l'expedició del TIE o els informes de nacionalitat. De manera freqüent, però, el personal del cos també es desplaça a diverses localitats per a oferir l'expedició del DNI a col·lectius més vulnerables i amb menor accés a aquest servei, com la gent gran. Paral·lelament, al Baix Llobregat hi ha situades oficines a Castelldefels, Viladecans, Sant Boi, el Prat i Sant Feliu de Llobregat per a dur a terme aquest tipus de tramitacions.

La Brigada Provincial d'Estrangeria i Fronteres de Policia Nacional és, d'aquesta manera, la més coneguda i amb la qual hi ha una relació més directa. Però aquesta no és només l'encarregada dels tràmits de documentació de la ciutadania, sinó que també gestiona les Xarxes d'Immigració; la Falsificació Documental i la Secció d'Expulsions i Repatriacions. Amb aquesta última té una relació directa el CIE o Centre d'Internament per a Estrangers ubicat a la Zona Franca de Barcelona, al costat del Prat de Llobregat, pels casos d'estrangers sense permisos de residència a Catalunya.

### 5.3.2. L'Aeroport d'El Prat: nexa clau per al terrorisme i el narcotràfic

A més a més, i pel que fa al Lloc Fronterer de l'Aeroport Josep Tarradellas - El Prat, la Policia Nacional té les competències exclusives en Estrangeria i Asil, treballant així amb la Brigada Provincial d'Estrangeria i Fronteres. D'entre altres, la unitat s'encarrega de l'expedició de documents d'identitat d'urgència en situacions de particularitat com el robatori o la pèrdua dels mateixos, així com controla l'entrada i sortida a totes les persones que no pertanyen al territori de l'Espai Schengen, d'acord al CAS (Conveni d'Aplicació Schengen). També, però, s'habilita als ciutadans l'acolliment al dret de sol·licitar asil o protecció internacional.

En matèria d'Estrangeria i Fronteres – l'anomenada UCRIF, Unitat Central de Xarxes d'Inmigració i Falsetats Documentals – a l'Aeroport d'El Prat destaquen dues operacions dutes a terme a l'estiu de 2023. Una d'aquestes, al juny, va ser la detenció a l'Aeroport de dos passatgers que transportaven 5,2 kg de

cocaïna en un 'vol calent', argot policial que s'utilitza per a denominar una tècnica emprada pels narcotraficants per a introduir droga al país, a través de l'equipatge o amb l'adhesió d'aquesta a alguna part del cos. Al juliol del mateix any, es va detenir a l'Aeroport un pròfug buscat per Estats Units des de feia 10 anys. L'individu en qüestió era l'autor d'un 'scareware', un programa maliciós que va provocar un perjudici total de 70 milions d'euros.

A l'Aeroport, tal i com assenyala la Policia Nacional, també es presta especial atenció a l'entrada de d'organitzacions criminals i als anomenats 'Foreign Terrorist Fighters' (FTF) – per les seves sigles en anglès – o combatents estrangers en zones de conflicte, i amb vincles amb organitzacions terroristes internacionals com DAESH o l'Estat Islàmic, així com es vigila el trànsit de menors que viatgen sols o acompanyats, que poden ser víctimes d'organitzacions de Tràfic d'òrgans o éssers humans (TSH).

### 5.3.3. Les brigades provincials: lluita contra el cibercrim i cooperació internacional

Tot fent referència a la restant subdivisió de les diverses brigades del CNP, la Policia Judicial és un dels sectors amb més pes. D'aquesta es deriva la Unitat de Delinqüència, Droga i Crim Organitzat (UDYCO), que lluita contra el narcotràfic i les organitzacions criminals. Aquesta es subdivideix en la Secció de Tràfic d'Estupefaents i la Secció de Crim Organitzat per a delictes d'extorsions i robatoris amb força o delinqüència violenta.

A més de la UDYCO, la brigada provincial compta amb la Unitat de Delinqüència

Especialitzada i Violenta (UDEV), dedicada als delictes contra el patrimoni: robatoris i atracaments, delictes contra la propietat intel·lectual e industrial i jocs d'atzar, però també homicidis i desapareguts, segrestos i extorsions, delictes de consum, medi ambient o contra el patrimoni històric.

El tercer departament de relleu de la brigada provincial de la Policia Judicial és la Unitat de Delinqüència Especialitzada i Financera (UDEF), centrada en els delictes econòmics i de blanqueig de capital, així com en els delictes tecnològics. A Catalunya, tal i com indica el CNP, s'han dut a terme nombroses operacions relacionades amb aquests camps el 2023, desmantellant grups criminals dedicats a tota mena d'activitats. En aquest àmbit, destaca el cibercrim i les estafes, amb la proliferació de noves tècniques i tecnologies que provoquen que la delinqüència estigui cada vegada més interconnectada, on la Policia Nacional afirma assumir "el repte cada cop més difícil de fer front a les diverses i noves formes de delinqüència que es van plantejant". En conjunt, des del cos policial es fa un balanç positiu, amb una prestació d'un servei "a l'alçada del que la societat demana de la seva policia".

Al juliol de 2023, i pel que fa a l'acció de la Policia Judicial al Baix Llobregat, destaquen operacions com el desmantellament d'un grup criminal dedicat al narcotràfic que ocultava droga dins de vehicles estacionats a aparcaments de L'Hospitalet de Llobregat i Sabadell. De la mateixa manera, va ser desarticulat un grup de Cornellà de Llobregat, Sant Feliu de Llobregat i Castellbisbal que es dedicava al cultiu 'indoor' de marihuana en naus industrials. Aquest mateix mes, i en relació al cibercrim, també van haver 7 individus detinguts – 4 a L'Hospitalet de Llobregat i un a Barce-

lona – per haver estafat més de 100 mil euros per mitjà d'SMS i utilitzant la identitat d'entitats bancàries.

Altres operacions, també rellevants per al territori de Catalunya i en matèria de cibercrim, han estat la desarticulació d'una organització dedicada a fer estafes bancàries mitjançant 'smashing', 'vishing' i 'phishing'. Aquestes són tècniques digitals que consisteixen en enviar missatges, correus electrònics o fins i tot trucades on el delinqüent es fa passar pel personal d'un banc, per tal d'extreure les dades bancàries o autoritzar transaccions de diners sense que l'usuari se n'adoni. Aquesta operació va saldar-se el mes de setembre amb la detenció de 45 persones que havien defraudat més de 150 mil euros.

El CNP també ha treballat contra altres tipus d'estafes, com el 'Rip Deal' – que consisteix en enganyar a les víctimes per a que facin ingents transferències de diners –, amb un operatiu al mes d'agost de 2023 que va aconseguir desarticular un grup criminal itinerant especialitzat en aquest tipus de delicte. També, i en cooperació amb els Mossos d'Esquadra, es van detenir 19 individus que robaven a través del mètode del 'abraçada amorosa' – tècnica en la que el delinqüent dona per sorpresa una abraçada a la víctima, moment en què aprofita per a robar-li la targeta – i 'scalping' – on el delinqüent observa a la persona que està traient diners del caixer amb l'objectiu de memoritzar el pin de la targeta, per a posteriorment sotraure-la –.

En el marc internacional, les brigades de Policia Judicial han intervingut en operacions de rellevància com la desarticulació conjunta amb Interpol i Europol d'un grup criminal transnacional que traficava il·legalment amb ciutadans cubans el juliol de 2023, alliberant víctimes de TSH. També es va dur a terme, junt amb la policia de Romania, la detenció de 21 membres d'una organització dedicada al tràfic de vehicles, amb la recuperació de 24 vehicles d'alta gamma valorats en més d'un milió d'euros.

Una altra gran àrea de la Policia Nacional és la Brigada Policial d'Informació, l'encarregada de la lluita antiterrorista i on estan adscrits els coneguts TEDAX per a la desactivació d'explosius. Quan ens referim a actes terroristes, i a banda del control dels 'Foreign Terrorist Fighters' (FTF) i les organitzacions gihadistes, també es tenen en compte les unitats de terroris-



me ibèric. En aquest sentit, al juliol de 2023 la Policia Nacional va detenir a 13 integrants de ‘Boxos Nois’ relacionats amb l’atac violent a un bar de Pamplona, així com també va efectuar la detenció d’un reclutador de Daesh a Barcelona.

Per a completar l’organigrama del CNP, es compta també amb la Brigada Provincial de Policia Científica, relacionada amb tot el tema de criminalística i d’identificació. En aquest sentit, el cos executa una labor imprescindible en investigacions derivades dels jutjats o iniciades pels Mossos d’Esquadra, on es treballa per

mitjà dels sistemes d’identificació automàtica, bases de dades i laboratoris del CNP.

Finalment, i tot i que la Policia Nacional a Catalunya no desplega efectius en matèria de seguretat ciutadana, sí que compta amb la Brigada Policial de Seguretat i Protecció, que és la que s’encarrega d’aquesta funció a la resta del territori nacional. No obstant, la unitat manté la protecció dels edificis estatals en tot el territori català, així com s’encarrega de vetllar per la seguretat privada d’autoritats de l’Estat i també d’estrangers.



## 5.4. La Guàrdia Civil, històricament arrelada al Baix Llobregat

### 5.4.1. Minvament de competències policials

La Guàrdia Civil a Catalunya es percep com un organisme en constant disminució i reducció de competències a favor dels Mossos d’Esquadra. De fet, l’any 2019, aquest cos comptava amb 3.549 agents distribuïts pel territori català, una xifra que l’any 2023 se situava en 3.188 professionals. En conjunt, es tracta d’una caiguda del 9,2%, amb la pèrdua generalitzada

d’agents a les quatre províncies. I amb especial èmfasi a Lleida i Girona, on afirmen que la pressió social per l’independentisme és major, el que converteix aquestes províncies en zones poc atractives per als agents.

A l’abril de 2023, es va dur a terme l’eliminació del Grup de Rescat de Montanya de Puigcerdà – Girona – i la dissolució del Gedex – Lleida – dedicat a

la desactivació d'explosius. De la mateixa manera, un dels casos més reivindicats des del cos policial va estar la invasió de competències marítimes de la Guàrdia Civil, en consolidar, des del Departament d'Interior de Catalunya i a mans del conseller Joan Ignasi Elena, la unitat marítima dels Mossos d'Esquadra per al Pla de Seguretat de la 37ª Copa Amèrica de 2024, celebrada a Barcelona.

És per això que sindicats com AUGC (Associació Unificada de Guàrdies Civils i Jucil (Associació Justícia per a la Guàrdia Civil) van denunciar el 2023 el que consideraven la desaparició progressiva d'aquest cos a la comunitat autònoma, amb la reclamació de responsabilitats al ministre d'Interior, Fernando Grande-Marlaska, a qui demanaven la conversió de Catalunya com a Zona d'Espècial Singularitat. De produir-se aquesta demarcació, tal i com succeeix al País Basc, els efectius destinats al territori català comptarien amb incentius econòmics que podrien ajudar a percebre aquest destí com una zona més desitjable pels agents.



#### 5.4.2. Resguard duaner de l'Estat i control de les aigües territorials

La Guàrdia Civil, no obstant, ha estat arrelada al Baix Llobregat des de fa més d'un segle, atès que la comarca va ser un dels primers territoris de l'Estat on s'hi va instal·lar aquest cos armat. Fundat pel Duc d'Ahumada el 13 de maig de 1844, es va erigir com a resposta a la inestabilitat al món rural espanyol, fruit de la primera Guerra Carlina i la desamortització de Mendizábal (1836). La seva primera base a la comarca va ser instal·lada a Molins de Rei, tot i que anys més tard es desplaçaria cap al nord, a Sant Andreu de la Barca.

A Catalunya, doncs, la Guàrdia Civil es distribueix territorialment en quatre comandàncies, cadascuna situada a una província. Totes elles exerceixen les seves competències en funció d'un comandament central, la Comandància Provincial de Barcelona. La seva caserna s'assenta concretament al municipi de Sant Andreu de la Barca, tot constituint-se com la infraestructura de referència de la Guàrdia Civil a la comunitat autònoma i situant al Baix Llobregat com a protagonista dins la història d'aquest cos de seguretat.

Aquesta comandància principal, liderada des del Baix Llobregat, està regida pel coronel Pedro Antonio

Pizarro des de la presa de possessió del càrrec l'any 2021. A banda de gestionar els serveis provincials, dins de Barcelona s'estructura a través de diverses companyies, que estan situades a Vilanova i la Geltrú, Manresa i Premià de Mar, cadascuna amb competències pròpies i d'altres centrals, que depenen de la mateixa seu. D'altra banda, la Guàrdia Civil també compta dins la comarca amb un altre centre a Gavà i habitatges logístics a Sant Vicenç dels Horts i Martorell.

No cal oblidar, però, que la Guàrdia Civil exerceix també la seva labor sobre les dues infraestructures portuàries i aeroportuàries més importants de Catalunya i referents per al Baix Llobregat: el Port de Barcelona i l'Aeroport Josep Tarradellas Barcelona-El Prat, situat a El Prat de Llobregat.

Competencialment, la Guàrdia Civil actua com a policia administrativa de l'Estat, doncs gestiona exclusivament el control i intervenció d'armes i explosius i la vigilància de les aigües territorials. D'aquesta manera, regula, per exemple, la pertinença d'armes i llicències controlades dels caçadors a Catalunya i arreu de la península. En aquest marc, també s'erigeix com el resguard fiscal i duaner estatal, per mitjà de la perse-

cuació del frau fiscal, el contraban de tabac i altres productes i la vigilància de la no introducció de productes que estan subjectes a control fiscal a Espanya. Aquesta tasca es fa a través de les patrulles fiscals i de fronteres, unes unitats que estan distribuïdes per diversos pobles i que inspeccionen, per exemple, la venda de falsificacions, productes alimentaris no controlats o joguines perilloses als establiments.

La Guàrdia Civil és també policia judicial i, per tant, s'encarrega de la lluita contra el crim organitzat a través de les seves Unitats d'Investigació, que gestionen investigacions directes i també d'altres derivades que han estat iniciades, en aquest cas, fora de Catalunya, a més de les investigacions supraautonòmiques. En aquest sentit, els darrers anys s'han fet nombroses operacions contra xarxes internacionals dedicades al tràfic de drogues. Les unitats de policia judicial són també les encarregades de la lluita contra el tràfic d'éssers humans i els delictes urbanístics, així com també es treballa contra els delictes de terrorisme a través de les Unitats d'Informació de la Guàrdia Civil.

Paral·lelament, aquest cos exerceix competències compartides amb la Generalitat en qüestions mediambientals, on treballa específicament a través del SEPRONA (Servicio de Protección de la Naturaleza), constituït el 1988 i encarregat de la protecció del sòl, els recursos hidràulics i la conservació de les espècies animals i vegetals, tot lluitant contra la deposició d'abocaments, les activitats cinegètiques i de pesca irregulars i els incendis, entre d'altres.

La tasca de la Guàrdia Civil a les zones restringides del Port de Barcelona i a l'Aeroport Josep Tarradellas, que estan compartides amb els altres tres cossos de

seguretat de Catalunya – Mossos d'Esquadra, Policia Local i Policia Nacional –, és en matèria de seguretat ciutadana i en fiscalitat duanera, on s'exerceixen les funcions de policia administrativa i policia judicial de les aigües territorials. En aquest sentit, es treballa a través del seu Servei Marítim provincial, tot controlant el



pas de mercaderies i de divises, i per tant, detectant els possibles delictes de tràfic de drogues, evasió fiscal o contraban de tabac, que són els delictes més habituals als aeroports, a més de proporcionar seguretat a l'interior i exterior dels recintes. Ambdós espais compten també amb Unitats d'Investigació dirigides a tractar els casos que es puguin produir.



**Guàrdia Urbana  
a tots els barris**



**Nou servei de Serenos**



**Educadors cívics**



**App de seguretat**

**+ proximitat,  
+ seguretat**



Ajuntament de  
Cornellà de Llobregat

[www.cornella.cat](http://www.cornella.cat)

## PODER MEDIÀTIC

## ELS MITJANS DEL BAIX LLOBREGAT I L'HOSPITALET SOBREVIVEN A LA CRISI

**Lorena Martin**

### 1. EL PERIODISME PROPER, BÀSIC PER LA DEMOCRÀCIA AL MÓN

**H**i ha dos conceptes que estan destinats a tenir una relació estreta: periodisme i proximitat. I cada vegada més. Els mitjans periodístics d'iniciativa privada s'enfronten a reptes fruit de l'era digital, com la disminució d'audiències als canals tradicionals o l'adaptació de la redacció als que són nous. En aquest context, la capacitat de connectar millor amb les audiències de forma propera dona molt avantatge competitiu. I encara més amb les xarxes socials, que fan que el periodisme de proximitat impacti arreu més que mai. També és un concepte que es pot entendre des de la clàssica idea territorial o com a reforçament dels vincles entre persones amb interessos propers. En aquest context, les publicacions que han nascut al Baix Llobregat, tant en l'àmbit comarcal com en l'àmbit municipal, veuen com el seu contingut arriba a un gran nombre de lectors, com ara La Bústia o Caràkter Santboià.

Però no ha estat fàcil sobreviure als últims anys. La pandèmia i la crisi posterior van complicar l'existència dels mitjans de comunicació més petits. Així i tot, alguns van rebre ajudes, tant d'administracions públiques com de plataformes -com Google- per tirar endavant. De fet, Notícies de Google va llençar a la pandèmia un fons d'ajuda d'emergència per periodistes per recolzar de forma urgent a milers d'editors de notícies de tot el món, petits, mitjans i locals", reconeixent sobretot les notícies originals. La multinacional va indicar llavors que les "sales de redacció locals eren un recurs vital para mantenir a les persones i les comunitats connectades en els millors temps. Però -continua el cercador- porten a

terme una funció encara més important a l'informar sobre els tancaments locals i sobre com la pandèmia del coronavirus afecta la vida quotidiana".

Al Baix Llobregat hi ha mitjans de comunicació de referència, com ara El Far, la Premsa del Baix o ElBaix.cat, que fomenten també el sentit de pertinença. Mitjans que segueixen totes les notícies d'actualitat, com política, successos o societat, i que informen els seus habitants. Un poder mediàtic al Baix Llobregat que queda segregat en molts mitjans de comunicació que, a l'hora, suposen una àmplia oferta de proximitat.

#### El bressol del Periódico l'any 1982

Va ser El Periódico de Catalunya el mitjà que va desencadenar el naixement dels mitjans de comunicació a la comarca l'any 1982 amb la creació d'un suplement diari amb la capçalera El Periódico del Llobregat. Va tancar al 1985. Un temps després, va néixer un munt de gratuïts i El Far va decidir encartar la seva publicació a El Periódico, cosa que manté fins ara el tercer divendres de cada mes.

Perquè un govern local funcioni adequadament, ha d'haver-hi periodistes locals que facin rendir comptes als polítics i als responsables de les polítiques, però el periodisme local presenta dificultats en moltes parts del món.

Sense periodisme local, no es difonen els problemes locals que podrien resultar significatius a una escala més gran, i molts dels efectes en l'àmbit local de les polítiques nacionals passen desapercebuts.

## 1.1 El Baix Llobregat al mapa informatiu

El Baix Llobregat, junt amb l'Hospitalet, són territoris capdals. De fet, es tracta de zones amb gran quantitat i qualitat de producció informativa. No és d'estranyar tenint en compte que, segons les últimes dades de l'Institut d'Estadística de Catalunya (Idescat), el Baix Llobregat té una població de 833.540 habitants, l'11% de la població catalana. I l'Hospitalet té 265.444, que sumada a la del Baix Llobregat arriba a una població de 1.098.984 persones, per sobre de tota la comunitat autònoma d'Extremadura.

Per altra banda, el Baix Llobregat i l'Hospitalet és el segon territori que més aporta al PIB de Catalunya, amb el 13,9% del total, malgrat ser la sisena comarca de la comunitat autònoma en PIB per càpita, segons l'Informe Socioeconòmic Anual de l'any 2022 publicat per l'Observatori Comarcal. Si es posa en relació el PIB amb el nombre de centres productius en comptes d'amb la població, la comarca es mostra com una de les més productives, concretament la tercera. La població ocupada és de 362.020 persones al Baix, 172.279 dones i 189.741 homes, segons l'informe econòmic local del Baix Llobregat 2022 de la Diputació de Barcelona.

L'Hospitalet, segona ciutat de Catalunya, per la seva banda té 265.444 habitants i gairebé el 3% del PIB català. Tot el territori Llobregat suposa quasi el 14% del PIB amb una població de prop d'1,1 milions de persones, gairebé el 15% de la població de Catalunya. "El progrés democràtic, l'activitat econòmica, les onades migratòries i el creixement urbanístic han configurat una comarca molt complexa que és la segona amb més habitants de Catalunya, amb una població que supera la de les províncies de Girona, Tarragona o Lleida", indica Jordi Fortuny periodista i baixllobregatí d'adopció.

La comarca no només té potència poblacional i econòmica, sinó que els mitjans de comunicació tenen el paper d'apropar tota la riquesa en l'àmbit natural, gastronòmic, d'activitats i festivitats a la ciutadania. I no és poca. "Tenim un patrimoni arqueològic de primera, com el que podem veure al Parc Arqueològic Mines de Gavà o el de les Termes Romanes de Sant Boi. Tenim patrimoni modernista, com el de Sant Joan; industrial com el d'Esplugues o Esparreguera... L'oferta cultural i patrimonial del Baix Llobregat és amplíssima!", exclama Esther Hachuel, directora del

Centre d'Estudis Comarcals del Baix Llobregat. Una potencialitat també molt atractiva per a la publicitat.

La necessitat informativa de caràcter local i comarcal s'ha fet evident a tots els mitjans generalistes, desde El País fins a El Periódico per poder oferir aquesta informació més propera, a més de la generalista. A poc a poc, aquests diaris han anat apropant les seves redaccions al territori Llobregat, des d'on han cobert la informació junt amb corresponsals propis del territori. Als anys 80, per exemple, El País s'estableix a la Zona Franca, mentre avança gràcies a les tecnologies de l'època.

El diari El Periódico va respondre incloent El Periódico del Llobregat, una versió dedicada al Baix Llobregat i l'Hospitalet, part de l'edició principal cinc dies a la setmana, de dimarts a dissabte. Aquesta edició local va rebre una gran acollida a la comarca, tant entre els lectors com en l'àmbit publicitari. Era el primer projecte destinat a practicar un periodisme de proximitat al Baix, i va obtenir bons resultats. Tot i que després de pocs anys va tancar les seves edicions comarcals i locals.

Molts projectes periodístics es van iniciar a continuació per omplir aquest forat. El últims dies de cada mes, La Vanguardia encarta dins els seus exemplars l'edició mensual de El Llobregat. Els últims dies de mes, El Far també es pot trobar encartat amb El Periódico.



## 1.2 Salut de la premsa de proximitat a Catalunya

A dia d'avui, Catalunya es caracteritza per la riquesa i tradició d'un tipus de premsa, la comarcal i local, que dona informació sobre l'entorn més proper i eleva a categoria de notícia esdeveniments que, en mitjans generalistes, poden passar desapercebuts. Així ho indica l'estudi *Premsa Comarcal*: "Som la premsa de casa" de l'Associació Catalana de la Premsa Comarcal. Aquesta associació aglutina 137 publicacions, 94 en format paper i 43 digitals a tot Catalunya. L'estudi revela que aquest tipus de publicacions suposen l'oferta més àmplia i diversa del mercat, més de 100.000 pàgines de continguts editorials. Ofereixen actualitat comarcal (17%), esport especialitzat (16%), actualitat local (15%) o agenda de serveis (9%).

L'estudi també destaca que les publicacions acostumen a ser molt actives en la participació d'ac-

tivitats o esdeveniments en els seus territoris i ajuden a ampliar la connexió amb els seus lectors. De fet, el 70% de les publicacions han participat en 220 activitats o esdeveniments. La ciutadania, amb tot, recompensa l'esforç amb més d'un milió de lectors mensuals.

Concretament, en són 1,1 milions de lectors al mes en format paper, 565.000 habituals amb 28 minuts diaris de lectura. El 40% d'aquests són compradors i els llocs que escullen per consumir aquesta informació és majoritàriament a casa (45%), a la feina (13%), al bar (34%) o a altres llocs (8%). Els usuaris únics en format digital ascendeixen, per altra banda, a 5.100.000 únics al mes, les pàgines vistes són 27.000.000, 175.000 els seguidors a Facebook, 208.000 els seguidors a Twitter i 35.000 els seguidors a Instagram.

## 1.3 Publicitat als mitjans locals

Durant gran part del segle XX, el sector de les notícies depenia dels ingressos per publicitat en paper, però aquest model va començar a col·lapsar a finals de la dècada de 1990 quan Internet es va tornar omnipresent. El periodisme local va rebre un cop particularment dur, no només perquè els anuncis es van traslladar als classificats en línia gratuïts, sinó també perquè els diaris locals mancaven de recursos per crear una presència

atractiva a la web que els permetés implementar amb èxit un model de subscripcions. Així ho indica un informe publicat per *Premsa Comarcal*.

"El mercat publicitari i la informació local: un tresor per descobrir". Així ho indica Josep Alcover Quílez, CEO de l'agència de creativitat barcelonina Clementina, en un col·loqui professional. El directiu recorda que la relació que té el diari de proximitat amb el lector és important i, malauradament, el mercat publicitari, sovint mandrós, no sempre la considera com caldria. Ell destaca que, mentre les grans empreses pensen en la televisió i la premsa nacional, els consumidors s'informen només o principalment amb la premsa local.

Quílez destaca també que el lector de la premsa local és majoritàriament madur, per la qual cosa té "una capacitat de despesa rellevant i només per això li hauria d'agradar a l'inversor publicitari". Oberta la porta, el món publicitari ha de saber que prop de vuit lectors de premsa llegeixen capçaleres de proximitat, amb una fidelitat que s'apropa al 50%. Davant d'aquesta taxa de penetració i reconeixement, la premsa "de casa" demostra ser un suport essencial en una campanya mediàtica i té molts avantatges per a l'anunciant, a més de la proximitat, com el targeting, la velocitat i la confiança.



## 1.4 El Baix Llobregat evoluciona amb la seva premsa

La comarca també ha experimentat canvis sociològics en les últimes dècades, passant de ser una zona predominantment obrera a convertir-se en una comunitat de classe mitjana. A més, els nivells educatius s'han elevat considerablement. També s'han produït canvis en el panorama econòmic i empresarial, que en el passat era pròspera i amb una taxa d'atur pràcticament tècnica. Ara, el territori se centra a recuperar la indústria, sector que genera més riquesa.

En l'any 2022 s'hi van comptabilitzar un total de 20.913 empreses (161 menys que el passat any). Les principals activitats industrials de la comarca són la metal·lúrgia, maquinària, material elèctric i de transport. Aquestes són elements diferenciadors de la comarca. Per altra banda, el 23,3% de les empreses del Baix Llobregat desenvolupen activitats de comerç i el 9,6% dels serveis de menjar i begudes. Amb tota aquesta activitat econòmica, mai s'ha creat un mitjà comarcal de referència.

## 2. PROTAGONISTES

### 2.1 Premsa comarcal

#### 2.1.1 La Bústia: Informant sobre el nord de la comarca des de 2007

Martorell, Sant Andreu de la Barca, Olesa de Montserrat, Esparreguera, Abrera, Sant Esteve Sesrovires, Collbató, Castellví de Rosanes, Gelida i Masquefa (Anoia) són els municipis que conformen l'àmbit d'acció de La Bústia, una font d'informació per a la comunitat local i comarcal. “La Bústia és un diari local que va ser fundat al novembre de 2007 amb l'objectiu inicial de cobrir un buit informatiu als vuit municipis del nord del Baix Llobregat. Posteriorment, el 2012, es va ampliar la seva cobertura a dos municipis més”, explica el director del mitjà Lluís Gutiérrez.

Pel que fa al finançament, La Bústia s'ha sostingut principalment a través dels anunciants, especialment els comerços i empreses dels municipis on es distribueix. “També compten amb una col·laboració institucional, ja que, tot i ser un mitjà privat, el seu àmbit i servei són considerats públics i universals”, afegeix Gutiérrez.

Durant els anys de crisi, a partir de finals del 2008, La Bústia va aconseguir sortir endavant ja que no depenia del sector immobiliari ni bancari. “Els comerciants i empresaris locals van entendre que era el mitjà de referència al qual havien de recolzar-se”, explica el director. Durant el 2020, en plena pandèmia, van fer canvis importants, deixant de publicar l'edició en paper de març a novembre i potenciant el diari digital.

Aquesta estratègia va conduir a un gran creixement de l'audiència, amb rècords de visualitzacions, ja que van informar puntualment sobre l'evolució i les



notícies relacionades amb la pandèmia als municipis. A finals del 2020, van tornar a publicar l'edició en paper, mantenint així la seva presència en ambdós formats.

Pel que fa a l'equip, actualment La Bústia compta amb dues persones a la redacció i set col·laboradors, a més de l'equip encarregat de la distribució, administració i impressió.



Les xarxes socials han estat un instrument clau per a La Bústia, ja que han permès augmentar la seva visibilitat. Des de novembre de 2007, quan es va iniciar la versió digital, han anat incorporant-se a les principals plataformes com Facebook, Twitter i Instagram. En ocasió del seu 10è aniversari, van realitzar una remodelació del diari digital per aconseguir una millor experiència per als seus lectors.

Fins ara han rebut el Premi de Comunicació del Centre d'Estudis Comarcals del Baix Llobregat el 2011. A més, han estat reconeguts per l'Associació de Mitjans d'Informació i Comunicació (AMIC) el 2012 i el 2017 per la seva tasca informativa, social i de promoció de la llengua catalana.

Pel que fa a les xifres d'audiència actuals i l'evolució dels últims cinc anys, cal destacar que les xifres en paper són de l'Estudi General de Mitjans Baròmetre Catalunya fins al 2016. Aquest estudi indicava que tenien una audiència de 35.000 lectors, "sent el diari

mensual comarcal més llegit de Catalunya des del desembre de 2014".

A partir del 2010, es va convertir en el capçalera mensual líder al Baix Llobregat i, des del 2013, a la província de Barcelona. Quant a la distribució actual, es realitza en 40.000 exemplars, amb 37.000 distribuïts de bústia a bústia i 3.000 en punts estratègics als deu municipis de difusió. La seva audiència digital també ha estat auditada, demostrant la seva solidesa com a mitjà de comunicació.

Pel que fa als objectius futurs, La Bústia "pretén transformar-se i adaptar-se als canvis emergents, potenciant la seva presència multimèdia", segons Gutiérrez. També té l'objectiu de donar suport a l'activitat cultural i econòmica del territori, apostant per la participació i la col·laboració amb les iniciatives de proximitat. Així mateix, escoltarà les opinions i suggeriments dels lectors i anunciants, posant-los com a eixos principals per al desenvolupament futur del mitjà.

### 2.1.2. El Far: La veu de la comarca en temps de canvi i superació

El Far del Llobregat va iniciar la seva trajectòria el 1985 amb un objectiu clar: "donar veu al territori del Baix Llobregat i dibuixar el perfil propi d'una comarca que experimentava els canvis de l'època democràtica incipient", com explica María José Espinosa, directora de El Far. El projecte va ser impulsat per un grup heterogeni de persones vinculades al món polític, social, sindical i cultural de la comarca, destacant noms com Pere Baltà, Manuel Campo Vidal, Miquel Roa, Francesc Castellana, Jaume Codina, Jaume Funes, Joan García Nieto, Carles Navales, Josep Maria Rañé, Ignasi Riera, Roser Vilardell, Enric Giner, Francisco Hidalgo o Vicenç Badenes.

"El finançament de El Far prové exclusivament de la inserció publicitària, una font de suport essencial per al manteniment del mitjà", comenta també Espinosa. No obstant això, els anys de crisi no van ser fàcils per al diari, ja que a conseqüència de la disminució dels ingressos publicitaris, es va haver de dur a terme una reestructuració important de l'equip de professionals el 2012. Això va comportar la passada de l'edició setmanal a una edició mensual. Amb tot, aquesta situació va ser aprofitada per a establir un portal digital, EL FAR.CAT, que ofereix una actualització diària de notícies,



reportatges, entrevistes i articles d'opinió per mantenir la informació al dia i adaptar-se als canvis tecnològics.

Actualment, l'equip d'El Far està format per tres

periodistes, incloent-hi una community manager a mitja jornada, així com un responsable de publicitat i una administrativa. Pel que fa a les col·laboracions, aquestes són realitzades per personalitats destacades del territori que contribueixen amb columnes d'opinió. Polítics, periodistes, membres de sindicats, de la patronal i representants d'entitats i associacions locals tenen l'oportunitat de compartir la seva visió en les pàgines del diari.

Les xarxes socials han adquirit un paper cada vegada més rellevant per a El Far. Amb una presència consolidada a Facebook, Twitter i Instagram, s'ha experimentat un augment significatiu del nombre de seguidors i interaccions amb la comunitat virtual. Aquesta presència digital permet connectar amb públics més joves i mantenir-los informats sobre els temes més rellevants del territori.

### 2.1.3 El Llobregat: Alts i baixos

Publicació en paper nascuda al 2006 impulsada per l'advocat Javier Pérez Llorca, que va ser vicealcalde de Sant Boi amb el PSC de 1986 a 1993, i, quan no va ser escollit com alcalde pels seus propis companys socialistes, va ser el candidat de CiU i regidor fins juny de 2003, i també a la Diputació de Barcelona. Amb diferents empreses editores amb seu fora de la comarca, però sempre amb el mateix propietari, que exerceix de gerent, El Llobregat ha anat a menys a partir de la pandèmia.

Justament quan el Govern espanyol va decretar l'estat d'alarma i el confinament, el director de la publicació, Francisco Javier Rodríguez, i el redactor Carlos Manzano, van ser acomiadats per no acceptar un ERTO total i continuar teletreballant. La mala experiència l'explica Francisco Javier Rodríguez Baena a Capçalera, revista del Col·legi de Periodistes que al febrer de 2021 publica un reportatge sobre la premsa comarcal titulat "David contra Goliat": La gerència del mitjà ens va proposar un ERTO de suspensió total de l'activitat al temps que ens obligava a seguir treballant. "Incorrent en un frau", precisa Rodríguez Baena, a qui en aquell moment li devien tres mesos de nòmina. "Després de finalitzar la revista mensual que edita l'empresa, que vam acabar per professionalitat i amb vistes a aturar l'activitat tan bon punt aquesta fos a impremta, la gerència ens va comunicar als dos redactors

Pel que fa als reconeixements, El Far va ser guardonat amb el prestigiós premi Tasis-Torrent de Comunicació de la Diputació de Barcelona l'any 2003 pel seu ANUARI, un projecte que destaca per la seva complexitat i originalitat a l'hora d'editar un anuari comarcal d'aquesta envergadura i qualitat. Aquest anuari s'edita anualment des de 1996.

Pel que fa a les xifres d'audiència, actualment es distribueixen 20.500 exemplars de l'edició impresa, arribant a un total d'uns 60.000 lectors. Els principals objectius per als anys vinents d'El Far del Llobregat són continuar reivindicant la importància del periodisme local i comarcal com a eina essencial per informar i connectar amb la comunitat. A més, es vol continuar incrementant el nombre de lectors tant en l'edició impresa com en la digital, així com ampliar la presència i interacció en les xarxes socials.



de la revista que ens acomiadava per 'desavinences greus'", recorda el periodista a Capçalera.

Amb l'acomiadament d'aquest equip professional, la revista mensual va continuar sota la direcció de Xavi Adell en diferents etapes i es va reduir de 48 a 32 pàgines, a més de deixar de distribuir-se als supermercats

Caprabo, abandonar els suplementes d'estiu i anuaris, els cicles de debats sobre infraestructures i electorals i, entre altres iniciatives anteriors, també va deixar d'entregar uns premis comarcals anuals que havia establert

durant sis edicions, guardonant, entre d'altres, a Oriol Junqueres quan estava a la presó, després de que la publicació secundara l'anomenada "aturada de país" del 3 d'octubre de 2017.

### 2.1.4 La Premsa del Baix: el diari comarcal fruit de la crisi

En Mariano Martínez, fidel a la llibertat de premsa, va crear La Premsa del Baix junt amb un grup de professionals de la comunicació com a resposta a la crisi econòmica de 2008, un mitjà d'àmbit comarcal i totalment en català.

Amb la desaparició de diverses publicacions, va percebre un forat en el mercat que "no podia quedar buit". Finalment, al 2010 van establir la seva presència en línia amb la creació de la pàgina web i l'expansió de les seccions de la publicació.

Amb el pas dels anys, La Premsa del Baix ha aconseguit establir-se a la part sud de la comarca, amb un equip format per un grup de periodistes autònoms que col·laboren de manera intermitent amb la publicació.

Segons les últimes dades d'OJD disponibles de forma permanent a la seva pàgina web, La Premsa del Baix té 37.771 usuaris únics que visiten la seva pàgina, 55.734 visites i 67.000 pàgines vistes d'una durada mitjana de 48 segons.



### 2.1.5 Llobregat digital: una web comarcal en creixement

Un professional del fotoperiodisme amb experiència en temes polítics i socials, Daniel Alonso Pelayo, va decidir l'any 2014 embarcar-se en un projecte periodístic digital. Considerava que faltava ressò en els mitjans de comunicació comarcals relacionat amb el moviment independentista. Per això, al Llobregat Digital hi ha majoritàriament qüestions socials, polítiques i econòmiques. L'equip és de periodistes freelance. A les xarxes socials, compta amb 6.000 seguidors.



### 2.1.6 Catalunya Metropolitana

Catalunyametropolitana.cat és una capçalera digital on s'ajunten disset mitjans que s'editen a comarques del Baix Llobregat, el Barcelonès i el Vallès Occidental. És un portal informatiu amb l'objectiu de "donar una

visió global de la realitat que viu una bona part dels cinc milions de ciutadans de la regió metropolitana de Barcelona", segons informen els seus impulsors. Entre els mitjans hi ha 'elBaix.cat', 'elCugatenc', 'Districte

## PUBLICACIONS COMARCALS DEL BAIX LLOBREGAT I L'HOSPITALET

### Edicions impreses

- **La Bústia (edició paper) i [www.labustia.cat](http://www.labustia.cat) (digital)**

Publicació privada des de 2007, edició paper mensual, de difusió gratuïta, de 20 a 32 pàgines, amb seu a amb seu a Olesa de Montserrat.

Distribució actual: 40.000 exemplars bústia a bústia (37.000) i punts a establiments comercials i a equipaments (3.000).

Digital: Notícies diàries d'actualitat dels 10 municipis, més algunes de comarcals i generals.

Informació de 10 municipis: Martorell, Sant Andreu de la Barca, Olesa de Montserrat, Esparreguera, Abrera, Sant Esteve Sesrovires, Collbató, Castellví de Rosanes (8 del Baix Llobregat Nord), Gelida (Alt Penedès) i Masquefa (Anoia).

Edita: Servièxit, S.L.

Membre de l'Associació de Mitjans d'Informació i Comunicació (AMIC).

Auditat per OJD/PGD.

- **El Far Informatiu**

Publicació privada, mensual, de pagament (s'ha de comprar El Periódico de Catalunya), de 20-32 pàgines, amb seu al carrer Emilio Alcalà Galiano, 43, de Cornellà.

Distribució encartada a El Periódico el darrer divendres de cada mes.

Informació de Baix Llobregat i L'Hospitalet.

[www.elfar.cat](http://www.elfar.cat)

- **La Premsa del Baix (digital)**

Publicació privada, mensual, gratuïta, de 24 pàgines, amb domicili a carrer Tomás Bretón, 31, d'Esplugues de Llobregat.

Distribució per punts comercials de la zona sud del Baix Llobregat.

Informació del Baix Llobregat.

[www.lapremssadelbaix.com](http://www.lapremssadelbaix.com) / [mail@lapremssadelbaix.es](mailto:mail@lapremssadelbaix.es)

- **[elllobregatdigital.cat](http://elllobregatdigital.cat)**

C/Puig del Ravell, 17-19, esc. E, 2º 2ª, Martorell

[llobregatdigital@llobregat-digital.cat](mailto:llobregatdigital@llobregat-digital.cat)

- **El Llobregat**

Publicació privada, mensual, gratuïta, de 32 pàgines, amb seu a carrer Raurich, 62, de Sant Boi de Llobregat.

Distribució de la revista encartada al diari La Vanguardia. Informació dels 30 municipis del Baix Llobregat i L'Hospitalet.

[www.elllobregat.com](http://www.elllobregat.com) / [redaccion@elllobregat.com](mailto:redaccion@elllobregat.com)

- **[elbaix.cat](http://elbaix.cat)**

C/Joa Batllori, 7-9, de Sant Feliu de Llobregat [info@elbaix.cat](mailto:info@elbaix.cat)

7', 'L'independent de Badalona', 'L'Estaca', 'Malarassa', 'Sant Boi Diari' i 'Viu Molins de Rei'. S'hi han sumat també les capçaleres de la Fundació Periodisme Plural: 'El Diari de l'Educació', 'El Diari de la Sanitat', 'El Diari del Treball' i 'Catalunya Plural'.

Totes elles comparteixen el fet de ser mitjans sense ànim de lucre nascuts de la societat civil. El motiu del mitjà, creat al 2023, és fer "un periodisme independent i ciutadà".

Un dels impulsors, Josep Carles Rius, degà de Col·legi de Periodistes de Catalunya (2007-2010) i autor del llibre "Periodismo en reconstrucción" (Universitat de Barcelona, 2016), indica que va rebre la trucada del Xavier Campreciós, de Catalunya Plural, per fer un diari digital de l'àmbit de la zona metropolitana de Barcelona. "Vam escampar el projecte i ho vam estendre al Baix Llobregat nord i el Maresme", afirma Rius.

El mitjà té una redactora fixa, Estel Huguet, que està directament vinculada i genera la informació. També hi ha un redactor que fa peces especials, Joan Cascante.



"Tots els mitjans ens hem compromès a donar-li's contingut periòdicament. La plataforma es va estrenar oficialment el 21 de març de 2023. "És un mitjà de mitjans que aprofita les sinergies de cadascun", conclou.

Aquesta és una experiència de cooperació inèdita en l'àmbit de la premsa i és fruit d'un procés de reflexió dels seus impulsors "sobre la necessitat de dotar d'una visió global, independent i crítica" la realitat de la regió metropolitana de Barcelona, a partir del periodisme de proximitat i amb una llarga trajectòria.

## 2.2 Mitjans locals impresos

### 2.2.1 Dues publicacions locals deganes

#### 2.2.1.1 El Llaç, una de les capçaleres històriques del país

Al Baix Llobregat hi ha nombroses publicacions locals. Un dels mitjans més antics és Llaç Unió, una revista nascuda el 1967 a Molins de Rei i creada per un grup de joves de la parròquia de Sant Miquel. L'any 1987 va canviar el seu nom a El Llaç i el juliol de 1995 va deixar de ser editat per la Parròquia de Sant Miquel Arcàngel i des d'aquesta data l'edita l'entitat Fòrum XXI, ja totalment desvinculat de l'església.

En Roger Castillo, director d'El Llaç, explica que durant la pandèmia el mitjà va patir les conseqüències i que el nombre d'edicions que sortien publicades va decaure: "L'equip no va poder sostenir el ritme de publicació mensual de les darreres dècades i el 2022 va decidir, després de 30 anys, deixar la redacció en mans d'un nou equip".

Actualment, torna a ser una publicació mensual, independent i de pagament adreçada als veïns de Molins de Rei. El seu equip està format per dues persones fixes i col·laboradors. Tenen, almenys, 300 subscriptors.

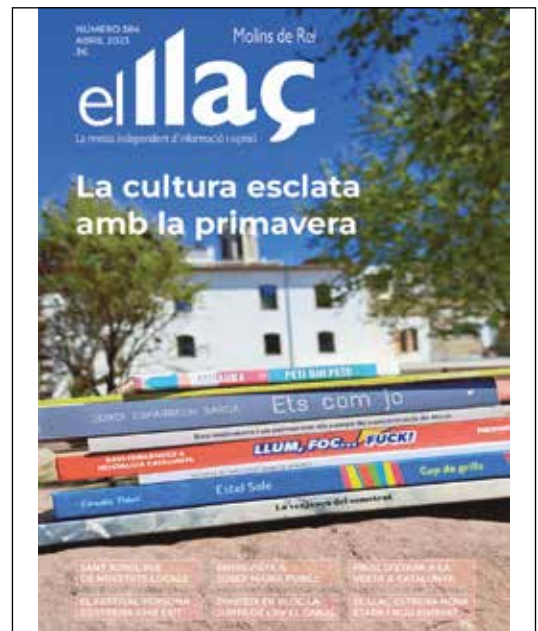

L'aportació i valor diferencial que fa el mitjà a Molins de Rei és el suport en paper. El director explica que l'àmbit digital queda cobert per mitjà Viu Molins de Rei, mentre que la ràdio i televisió també fan la seva funció. “De forma natural ens hem situat fent reportatges de fons, entrevistes en profunditat, entre altres aspectes”, explica Roger Castillo.

### 2.2.1.2 Delta: 46 anys informant amb passió sobre la vida local del Prat

El Delta va iniciar la seva publicació amb el número 0 uns dies abans de Nadal l'any 1977, després d'un període de gestació d'aproximadament dos anys. L'objectiu inicial d'aquesta publicació era omplir el buit informatiu dels darrers vuit anys que havia deixat el ‘Prat, portaveu de la vida local’, que va ser suprimit per l'autoritat competent, en aquest cas, l'alcalde de la ciutat. En aquell moment, es trobaven en els inicis del que s'ha anomenat com la Transició del franquisme a la democràcia, i es considerava crucial deixar un testimoni periodístic d'aquesta època emocionant.

El setmanari Prat, fundat l'any 1950, formava part de la Red Catalana de Premsa, un òrgan subordinat al “Movimiento Nacional”. A partir de l'any 1967, es va produir un canvi generacional a la redacció i la publicació va començar a adoptar una postura més crítica amb l'Ajuntament, el que va provocar tensions creixents amb l'administració local. Un dia de desembre de 1969, l'alcalde va convocar tota la redacció a la seu de la “Jefatura del Movimiento” per comunicar-los el cessament del director, Jaume Monès Albet, i proposar-los de continuar amb un nou responsable del règim al capdavant. La redacció, formada majoritàriament per estudiants joves, va rebutjar aquesta proposta i va dimitir en bloc, i poc després, el setmanari va deixar de publicar-se.

Després de superar diverses vicissituds, un grup de persones, inclosos antics redactors del “Prat”, van crear una “Societat de Comptes de Participació”, a través de la qual la ciutadania podia col·laborar comprant participacions de 1.000 pessetes per finançar el nou projecte periodístic. Inicialment, l'objectiu era crear una publicació de caràcter comarcal, però dificultats econòmiques i logístiques van fer que se centrés en l'àmbit local. L'objectiu principal era preservar la tradició editorial i periodística del municipi. Enguany, celebren el seu 46è aniversari, amb una presència constant en els quioscos i llibreries de

“El públic és gent del poble i l'objectiu del canvi d'equip és fer que la revista arribi a tothom i que es mantingui com a referent”, assenyala també el director. El mitjà també utilitza el seu perfil de Facebook i el seu blog a internet: [www.forumllac.wordpress.com](http://www.forumllac.wordpress.com) per fer arribar a més gent el seu contingut, obtenint uns bons resultats.



la ciutat, informant sobre el pols de la vida local.

En quant al finançament, el diari “Delta” se sosté principalment a través de les subscripcions, les vendes als quioscos i llibreries, així com els anuncians que hi col·laboren.

Al llarg dels anys de crisi, el diari ha experimentat dificultats econòmiques com la major part del sector. No obstant això, gràcies als lectors, subscriptors i anuncians molt fidels, ha aconseguit mantenir-se amb normalitat. “La premsa de proximitat com Delta crea vincles de complicitat extraordinaris amb la comunitat”, explica el director del diari Josep Maria

Canalias, traspasat el 10 d'octubre de 2023.

L'equip de "Delta" està format per un total de catorze persones, de les quals nou són membres directes de la redacció i s'encarreguen de les diferents seccions del periòdic, com ara reportatges, opinió, entrevistes, política, crònica local, cultura, esports, fotografia i maquetació. També compta amb col·laboradors en les seccions d'esports i opinió.

Les xarxes socials tenen un paper cada cop més rellevant per al mitjà. Des de fa dos anys, han posat en marxa la seva pàgina web ([periodicdelta.cat](http://periodicdelta.cat)), la qual ha rebut una resposta molt positiva, així com les seves xarxes socials, on tenen una presència consolidada des de fa anys. El mitjà digital i les xarxes socials permeten una difusió immediata de les notícies que no es pot oferir en el format imprès. Tot i això, volen mantenir els dos formats informatius.

Quant als premis rebuts, Delta ha estat guardonat amb dos reconeixements: el premi Tasis-Torrent atorgat per la Diputació de Barcelona, i el premi Ciutat del Prat atorgat per l'Ajuntament del Prat.

Pel que fa a les xifres d'audiència, a partir del 2021 s'han registrat dades, i s'ha observat un augment progressiu de lectors de Delta. El nombre de seguidors mensuals de la publicació ha anat augmentant, passant de 10.300 en el 2020 a 11.000 en el 2022. Pel que fa al nombre de persones que han llegit el diari en algun moment, s'ha passat de 44.200 en el 2020 a 47.000 en el 2022.

Pel que fa als objectius per als anys vinents, Delta té com a principal objectiu consolidar la seva versió impresa, arribant a un nombre més gran de ciutadans, i potenciar el format digital per convertir-se en un referent informatiu de l'actualitat local.

### 2.2.1.3 Altres mitjans locals

Des de l'any 2001, segons les enquestes encarregades per l'Ajuntament, La Voz de Castelldefels s'ha convertit en el periòdic més llegit de la localitat.

A més, té una destacada presència en el teixit social de Castelldefels a través dels esdeveniments i activitats que organitza i en els quals col·labora activament.



### 2.2.2 Grup Comunicació 21 consolida la xarxa de premsa de proximitat amb Línia

Des de la seva fundació l'any 1999, Grup Comunicació 21 s'ha convertit en el referent de la premsa de proximitat a l'àrea metropolitana de Barcelona. Amb el llançament del nou diari digital metropolità Línia, l'empresa editora completa la seva xarxa de 19 publicacions locals en paper i digitals Línia, que abasten tota la metròpoli i els districtes de la capital catalana.

Línia té uns "15 redactors en el conjunt d'edicions", segons Francisco Javier Rodríguez, res-



pensible de las ediciones Línia LH, Línia Cornellà, Línia Mar Baix Llobregat i Línia Tres. Aquest sorgeix com un mitjà pensat des de i per a l'àrea metropolitana, oferint una visió panoràmica de la conurbació urbana. La xarxa cobreix mercats locals, proporcionant publicacions de qualitat i arribant a nous grups de lectors complementaris als de la premsa generalista.

En conjunt, Línia és singular, ja que combina la seva condició de diari digital metropolità, aspirant a ser una veu de la gran metròpoli, amb el fet de ser l'únic mitjà de comunicació local que cobreix els deu districtes de la ciutat de Barcelona a través de 10 edicions diferents.

## 2.3 Mitjans locals digitals

El periodisme mira cap al futur amb nous formats i formes de consumir informació per part de les noves generacions. I aquest futur és digital. Tot i això, tant si es

A més, Grup Comunicació 21 distribueix edicions amb continguts específics i diferenciats al Barcelonès Nord, l'Hospitalet, Cornellà, Castelldefels, Gavà, Viladecans, el Prat, Sant Boi, l'entorn d'Esplugues i de Martorell (Montserratí) i el Baix Maresme. També cobreix tota la comarca del Vallès Oriental (entorns de Granollers i Mollet) i té una edició específica a la zona de Cerdanyola.

En total, Grup Comunicació 21 disposa d'un web interconnectat amb 25 capçaleres digitals de proximitat i temàtiques. El grup edita els portals Comunicació21.cat, Cultura21.cat, Exterior.cat i Espai.Mèdia, així com el setmanari metropolità en castellà loMejor.

fa a través de la tableta, el telèfon, Twitter o un diari en paper, continuarà sent necessari. Alguns mitjans locals han pogut néixer a plataformes online.

### 2.3.1 Fet a Sant Feliu: el diari digital que reflecteix el batec de la ciutat

Fet a Sant Feliu és un diari digital que esdevé el mirall de la vida local a Sant Feliu de Llobregat. Gestionat per la cooperativa de socis i sòcies Sant Feliu Viu SCCL, aquest mitjà de comunicació va veure la llum l'any 2010 amb la clara intenció d'informar de l'actualitat quotidiana de la ciutat. Amb un compromís amb l'activitat política i cultural, així com amb les entitats i la ciutadania, aquest diari digital busca ser la veu del poble.

Els seus inicis van estar marcats per una versió en paper, en forma de revista trimestral, durant els dos primers anys. No obstant això, a partir del 2014, van decidir centrar-se en l'edició de l'Anuari en format imprès. Aquesta publicació, amb un recull de les temàtiques més rellevants de l'any en 80 pàgines, esdevé una oportunitat per reflectir de



manera més aprofundida els fets destacats de Sant Feliu de Llobregat.

### 2.3.2 Viu Molins de Rei

Dos estudiants de periodisme que col·laboraven amb Ràdio Molins, David Guerrero i Jose Polo, van decidir crear Viu Molins de Rei el novembre de 2010. Amb la seva iniciativa, van sasejar el panorama polític local de

Molins de Rei. Aquest diari digital ofereix notícies diàries, creant impacte en el món polític i generant un impacte important durant les eleccions municipals del 2011.

La seva presència digital va canviar la consciència



de la ciutadania, que no estava acostumada a utilitzar Internet com a mitjà d'informació. Per exemple, van ser pioners en la retransmissió dels plens municipals a través de Twitter i streaming, a més de generar participació ciutadana a les xarxes socials.

L'any 2012, amb l'establiment de l'empresa Viu Comunicació, Jose Polo es va unir com a soci i van consolidar el diari digital com a mitjà professional. Actualment, l'equip està format per quatre periodistes i un responsable del departament comercial.

### 2.3.3 El Tot l'Hospitalet i Baix Llobregat, creixent a les xarxes socials

Impulsada per Jordi Zaplana i editat per Rogiber Consulting, SL, la publicació va néixer a l'Hospitalet i ràpidament va créixer incorporant la comarca del Baix Llobregat en les seves informacions. El seu correu és [tot-hospitalet@tot-hospitalet.cat](mailto:tot-hospitalet@tot-hospitalet.cat).



### 2.3.4 Lestaca.com, de l'associació Foment de la Informació Crítica (FIC) de l'Hospitalet

L'estaca va ser un setmanari que va existir a l'any 1978 a l'Hospitalet gràcies a aportacions populars. El periodista Lluís Bassets va ser el seu director i anys després, va dirigir el diari El País. El 22 de febrer de 2018, quaranta anys després, redactors d'aquell setmanari i joves periodistes, juntament amb altres ciutadans de professions diferents, van crear l'associació Foment de la Informació Crítica (FIC) de l'Hospitalet, que es va presentar amb la inauguració de l'exposició i llibre "L'Estaca, l'eina del somni. Des de fa uns anys, FIC publica cròniques i articles d'opinió a [www.lestaca.com](http://www.lestaca.com), revista digital associada a Catalunya Metropolitana.

A més de celebrar sis cicles de debats a l'anomenada "Factoria d'Idees", actes tots els dies de la Llibertat de Premsa el 3 de maig i el dia de la Democràcia el 15 de setembre, l'entitat també edita un llibre anual: fins ara, a més del citat de l'estaca escrit per Jesús A. Vila, s'han presentat "Ones lliures, llavor de radiodifusió a l'Hospitalet", de Francisco J. Rodríguez Baena; "Quan



l'Hospitalet va perdre la platja. Espiació, impunitat i negoci: un segle de la segregació de la Marina", de Jesús A. Vila; "Cèsar contra Lucullus, el fracàs d'una estratègia cultural d'esquerres a l'Hospitalet (1970-1974), de Jesús A. Vila i "Ràdio l'Hospitalet: la comunicació perduda. L'emissora que l'Ajuntament va obrir fa 40 anys i va tancar fa una dècada, com si fos seva",

de diversos autors. El següent llibre descriu l'experiència del projecte d'aprenentatge i servei impulsat per FIC a l'IES Vilumara amb les alumnes del grau superior d'Integració Social, autores de l'estudi "Ser jove a La Florida: desitjos i mancances".

FIC també celebra la Festa de l'Esperit Crític amb

motiu de la festivitat de Sant Jordi i ha creat La Nit dels Predilectes Insurrectes, on s'entreguen en un sopar de gala uns premis que fins ara han rebut: el dramaturg Enric Flore a títol pòstum; el col·lectiu de l'antiga Acadèmia Cultura de Collblanc-La Torrassa i l'historiador Joan Camòs.

### 3. Institucional. Mitjans públics

#### 3.1 Butlletins municipals

Cadascun dels 31 ajuntaments del territori Llobregat té el seu propi butlletí finançat amb fons públics, imprès o digital. L'objectiu d'aquestes publicacions és donar a conèixer la tasca del govern i la seva existència es pot considerar positiva pel fet que donen diversitat i plu-

ralitat, la qual cosa no impedeix que han d'existir mitjans crítics. El problema és quan aquests ajuntaments només aposten pels seus butlletins, sense donar suport als mitjans privats, a vegades amb opinions crítiques cap als governs.

#### 3.2 Ràdios municipals

L'any 1979 comencen a emetre Ràdio L'Hospitalet com a ona lliure, doncs fins al 1982 no es crea la municipal, a més de Ràdio Sant Boi, ràdios deganes del Baix, però llavors totalment independents dels ajuntaments. Entre televisió i ràdio, el Baix actualment compta amb 28 emissores.

Des de 1987, existia l'anomenat Informatiu Comarcal ([www.informatiucomarcal.com](http://www.informatiucomarcal.com)), que era una pàgina web que recullia els programes emesos per nou ràdios del sud de la comarca. Són Ràdio Sant Boi, Ràdio Castelldefels, Ràdio Cornellà, Ràdio Desvern, Ràdio Sant Feliu, Ràdio Gavà, El Prat Ràdio i Ràdio Sant Vicenç. Malauradament, la iniciativa es va abandonar.

Pel que fa a l'emissora de Sant Boi, el 15 de febrer de 1980 va ser constituïda oficialment com ràdio municipal per l'Ajuntament. El 20 de maig d'aquell any, aprofitant l'arribada de la Festa Major, Ràdio Sant Boi va començar les seves emissions.

Des del seu naixement ha anat evolucionant i adaptant-se als canvis tecnològics i a les necessitats dels seus oients. Avui en dia, l'emissora destaca per la seva programació variada i dinàmica, que combina entreteniment i informació de proximitat.

L'emissora també ha anat millorant les seves instal·lacions al llarg dels anys, passant per diverses ubicacions fins a arribar als estudis actuals. A més, Ràdio



Sant Boi ha estat pionera en la retransmissió en directe dels seus programes a través d'internet, oferint als oients la possibilitat d'escoltar la ràdio en línia des de qualsevol lloc.

## Dia Mundial de la Llibertat de Premsa

Presentació del llibre **Dimecres 3 de maig a les 17:30 h.**  
a l'auditori del **Col·legi de Periodistes de Catalunya**  
**Rbla. Catalunya, 10. Barcelona**



Amb la participació dels autors:



### 3.2.1 Reivindicació de l'obertura de Ràdio L'Hospitalet i la celebració de debats electorals en el dia mundial de la Llibertat de Premsa

L'associació Foment de la Informació Crítica (FIC) de l'Hospitalet celebra el dia Mundial de la Llibertat de la Premsa tots els dies 3 de maig. El darrer, en un acte al Col·legi de Periodistes sota un lema molt contundent: “La veritat importa i la democràcia no és un “reality show”

El president de l'entitat, Joan Carles Valero, va repassar la Classificació de la Llibertat de Premsa al món que fa pública Reporters sense Fronteres ([www.rsf-es.org](http://www.rsf-es.org)), i va destacar de l'Hospitalet que és un exemple a no seguir per la desaparició de la emissora de Ràdio que, encara que en un ple municipal de 2015 es va aprovar reobrir-la, la seva alcaldessa, Núria Marín, segueix fent cas omís. A més d'aquesta reivindicació de FIC de la reobertura de l'emissora municipal en compliment de la legalitat, es va assenyalar com a símptoma d'escassa salut democràtica i una llibertat d'expressió minvant el fet que la resta d'ajuntaments catalans hagin mantingut les seves emissores municipals com a servei públic mentre la segona ciutat de Catalunya la manté tancada.

Un altre dels fets que es va destacar en tan assenyat dia i lloc com a símptoma de falta de qualitat democràtica a l'Hospitalet és la constant incompareixença de l'alcaldessa Núria Marín als debats sempre que s'ha presentat a la reelecció pel PSC a eleccions locals del 28 de maig de 2023 i també de 2019. Aquests debats són organitzats per Espai de Ciutadania, coordinadora d'entitats de la ciutat. També l'alcaldessa no va assistir al seu torn del cicle d'entrevistes realitzades per FIC als diferents candidats a l'alcaldia de l'Hospitalet. Totes aquestes negatives a participar per part de Marín, segons FIC, demostren un menyspreu envers les entitats de la ciutat i la pròpia democràcia, que se sustenta precisament en el debat de les propostes i idees. “La incompareixença de la candidata del PSC no li ha suposat cap cost electoral gràcies a les enormes xarxes de clientelisme establertes i la despolitització manifesta de la ciutadania amb rècord històric d'abstenció després de més 44 anys al poder”, es va dir al Col·legi de Periodistes de Catalunya.

Valero va informar que FIC subscriu íntegrament el document conjunt de la Federació d'Associacions de la Premsa d'Espanya (FAPE) i l'Associació de Directius de la Comunicació d'Espanya (DIRCOM) en defensa de la veritat a escenaris electorals i que "la propera llei electoral inclogui l'obligatorietat de fer debats electorals entre els candidats". Previament, el president de FIC va manifestar que "els periodistes administrem un dret dels ciutadans, rebre una informació veraç i, per tant, quan defensem la llibertat d'informació i de premsa no estem defensant un dret exclusivament de periodistes, sinó de tota la població que amb una informació el màxim d'objectiva possible poden exercir la seva plena ciutadania". "Aquest dret --va afegir-- està contemplat a l'article 19 de la Declaració Universal dels Drets Humans i a l'article 20 de la Constitució espanyola, on es reconeixen i protegeixen els drets a expressar i difondre lliurement els pensaments, idees i opinions".

El president de FIC també va fer una anàlisi de la situació de la llibertat de premsa, tant a nivell mundial com a Espanya a partir de les dades de l'organització Reporteros sin Fronteras. Va destacar una frase del president dels EUA, Joe Biden, que en el sopar amb els corresponents a la Casa Blanca va afirmar: "El periodisme no és un delictes".

L'acte també va ser aprofitat per donar a conèixer a la capital catalana i davant del col·lectiu professional del Col·legi de Periodistes, el llibre que editat per FIC amb el títol: "Ràdio L'Hospitalet, la comunicació perduda. L'emissora que l'Ajuntament va obrir fa 40 anys i va tancar fa una dècada, com si fos seva". Jesús Vila, membre de la junta de FIC i autor del capítol de context històric, va fer una introducció del llibre, remuntant-se



als anys 70, quan es va formar a l'Hospitalet el grup de periodistes de la ciutat, un dels més actius de Catalunya, que després va crear el Club de Premsa i va editar el setmanari L'Estaca gràcies a una subscripció popular. Vila va reivindicar la necessitat que una ciutat com L'Hospitalet disposi d'un mitjà de comunicació tan ràpid i proper com és la ràdio, "perquè ajuda a fomentar la pertinença, és portaveu de la ciutadania i suposa un servei bàsic".

També hi van intervenir alguns dels autors del llibre, coincidint tots en subratllar la necessitat de la reobertura de la Ràdio com a mitjà de comunicació immediat i de cohesió dels diferents barris de la ciu-



tat. Tant Marga Solé, que va ser una de les directores de l'emissora, com Antoni García Araus, cap d'informatius, també van parlar de l'experiència viscuda durant els 30 anys d'existència de l'emissora, ja que l'Hospitalet va exercir lideratge entre el col·lectiu de ràdios municipals, tant pels continguts com pels programes. Alguns van gaudir d'una audiència molt alta, com va ser el programa "Sábana con Chinchetas", del qual Luis Berbel, autor del seu capítol, va destacar el poder de mobilització entre la seva audiència en uns moments en què no hi havia telèfons mòbils. Els autors del llibre van recordar molts dels que van formar part de Radio l'Hospitalet i van ser unànimes en reclamar la seva reobertura, perquè "es mantenen mitjans més cars que la Radio, com és la televisió i la publicació mensual que es distribueix per les bústies".

La crisi financera del 2008 va ser la justificació del tancament de Ràdio Hospitalet, malgrat la majoria de la seva plantilla va continuar dependent de l'Ajuntament. Fundada l'any 1982, la ràdio municipal de la segona ciutat més gran de Catalunya va deixar d'emetre l'any 2012 després de la decisió presa pel govern municipal, liderat per l'alcaldesa Núria Marín. Ràdio l'Hospitalet era una referència dins del sector radiofònic local i també una escola de periodistes de proximitat, amb una



important dedicació pels esports i les retransmissions esportives. El tancament de l'emissora va ser el precedent d'una reestructuració dels mitjans de comunicació de l'Hospitalet.

Al maig de 2023 es van recordar els 40 anys del naixement de l'emissora i els 10 anys del tancament. Amb aquest motiu, FIC ha publicat el llibre anteriorment citat, amb la col·laboració d'un conjunt de radiofonistes, com ara Alex Sàlmon, Carmen Juan i altres vuit autors, els quals fan memòria dels inicis i de les diferents èpoques en què va funcionar l'emissora fins el moment que l'Ajuntament va decidir clausurar-la. Tots coincideixen en la necessitat de complir el mandat del ple de l'Ajuntament de tornar a obrir-la com a servei públic.

### 3.2.2. Ràdio Cornellà

Ràdio Cornellà és l'emissora municipal de Cornellà de Llobregat, fundada l'estiu de 1982, va començar les seves emissions regulars en un estudi ubicat al Parc de Can Mercader. Des de llavors, ha seguit una trajectòria de servei públic, oferint informatius i programes per a diferents públics. Ha estat una escola de periodisme i per els seus micròfons han desfilat periodistes que començaven, com Jordi Èvole. Ha rebut diversos premis i reconeixements, destacant en dos ocasions el Premi Rosalia Rovira de la Diputació de Barcelona, el Premi Nacional de Comunicació de la Generalitat de Catalunya al 2014, i el 2019 la seva directora, Mireia Navarro, va rebre el premi Aigües Cristal.lines d'El Llobregat pel seu programa de memòria històrica "La Placeta del Temps".

Més recentment, el programa de sardanes "Nostra Dansa", que és el programa més veterà de Ràdio Cornellà, va rebre el Premi a Mitjans de Comunicació dels Premis Capital de la Sardana 2021 per haver assolit les 1.500 edicions. El programa "L'Esport al Punt" va rebre una menció de qualitat a la categoria al millor programa de ràdio local als Premis Ràdio Associació 2022 on es va destacar el seu "exemple de servei públic que reflecteix l'activitat de les entitats esportives, l'aposta per joves periodistes en formació, la pluralitat de disciplines esportives i l'emissió transmèdia del programa".

Mireia Navarro recorda que en els primers anys dels ajuntaments democràtics, "la necessitat d'expressar-se en llibertat va donar origen a diversos projectes de ràdio lliure. La freqüència modulada es va omplir de veus i experiències que van ser l'origen de Ràdio Cornellà. Des del primer moment, l'emissora municipal va començar una trajectòria de servei públic amb informatius i programes adreçats a diferents públics. L'any 1984, els estudis es traslladen al carrer Costa Brava, on es troben actualment.

A l'actualitat, l'equip de la ràdio està format per sis persones. Una estructura que segons la seva directora "permet el funcionament diari dels serveis informatius, el control tècnic de so i el departament de música i publicitat". A més, l'emissora municipal compta amb una trentena de programes que omplen la graella dels vespres i dels caps de setmana. Una vuitantena de col·laboradors i col·laborades omplen de cultura, música i entreteniment les ones de la 104.6 FM en aquestes franges.

Els programes més veterans són "Nostra Dansa"



dels Amics de la Sardana; "Sempre en Galícia"; de l'Associació Cultural Gallega Rosalía de Castro; "Cita Flamenca"; de la Coordinadora de Entidades Flamenca y Andaluzas; "El Octavo Día" de música metal, i l'espai del Círculo Artístico i Literario Semillero Azul "Las Noches del Semillero". A més, el programa "Pressupost Zero" celebra 25 anys en antena la temporada 2023-2024.

En quan a la presència digital, comparteixen els pòcasts, imatges o vídeos dels programes a través de xarxes socials permet accedir a altres audiències i establir interacció amb els oients. Els continguts que s'han desenvolupat des dels serveis informatius en els programes "Cornellà Notícies" i "L'Entrevista" es comparteixen diàriament a Facebook, Twitter i Instagram. A més, arran de la pandèmia i la necessitat d'incorporar la videotrucada per poder continuar fent ràdio lluny dels estudis, Ràdio Cornellà ha començat a fer una aposta per la retransmissió transmèdia. Alguns programes de la graella s'emeten en directe a través de Youtube, Twitch o altres xarxes socials amb un senyal multicàmera.

Ràdio Cornellà és un mitjà de comunicació de proximitat que ha esdevingut un referent imprescindible per a la ciutadania de Cornellà per la seva contribució a la informació de proximitat, la cohesió social i la dinamització cultural, des de la seva voluntat de servei públic. A més, l'emissora municipal és una important eina per a la participació i la implicació ciutadana, així com pel foment de la llengua catalana. En el futur, toca continuar treballant en la visual ràdio per aprofitar millor totes les oportunitats que el món digital brinda per arribar a l'audiència.

### 3.3. Televisions locals

El panorama televisiu no ha canviat molt en els últims anys al Baix Llobregat, tot i que l'aposta pels continguts a Internet s'ha accentuat, sobretot fruit de la pandèmia i l'auge de les eines digitals. Ho fan a les seves pròpies webs i també de les xarxes socials i plataformes com Youtube.

Tant és així que fins i tot TV3, televisió els estudis de la qual es troben a Sant Joan Despí, ha presentat el seu nou projecte: de la fusió de TV3 i Catalunya Ràdio, neix 3Cat. Aquesta nova marca reformula l'estructura clàssica de televisió i ràdio i es converteix en una gran fàbrica de continguts.

En un entorn hiperfragmentat, amb una gran oferta audiovisual i una gran competència, la Corporació es transforma per connectar millor amb la ciutadania. D'aquesta manera, canvia el nom empresarial i institucional, que per primera vegada també serà la marca de relació directa amb l'audiència.

Aquest no és l'únic canvi que viu Corporació Catalana de Mitjans Audiovisuals (CCMA), sinó que també estudia la possibilitat de traslladar TV3 al complex de les Tres Xemeneies, a Sant Adrià de Besòs, per pal·liar els problemes d'espai que pateix actualment a Sant Joan Despí. Aquesta proposta forma part del projecte Catalunya Media City, que aspira a convertir-se en el principal hub audiovisual d'Europa. Tot i això, aquesta idea encara està en fase de debat. El trasllat de TV3 a Sant Joan Despí es va realitzar als anys 80 per la mateixa raó, la manca d'espai a les antigues instal·lacions al carrer Numància de Barcelona.

The screenshot shows the GAVÀtelevisió website interface. At the top left is the logo with a stylized 'G' and the text 'GAVÀtelevisió'. To the right is a hamburger menu icon. The main heading is 'GTV Notícies'. Below this, there are four news items, each with a small image and a text block:

- Gavà 3a ciutat de l'Àrea Metropolitana amb més zones verdes**: Accompanied by an image of a green park path.
- La Piscina de Can Tintorer tancada per una reparació**: Accompanied by an image of a building with a car parked in front.
- La L77 amplia el recorregut a Sant Feliu**: Accompanied by an image of a bus.
- Disponible la guia d'activitats "Al setembre tot comença"**: Accompanied by an image of a colorful activity guide.

#### 3.3.1 ETV: compromís de qualitat i proximitat

Esplugues Televisió (ETV) és el referent. Creada l'any 1983 i amb emissions regulars des de setembre de 1986, Esplugues Televisió va néixer amb una filosofia comarcal, però va haver de lluitar contra les lleis existents en aquella època.

Després d'iniciar les emissions esporàdiques, va començar amb les seves emissions regulars el 1986, consolidant-se com una font d'informació i entreteniment per als habitants locals. El seu compromís amb la proximitat i la qualitat li ha valgut diversos premis, com el reconeixement del Premi Joan Coromines.

The screenshot shows the ETV terramar website. At the top is the logo with a yellow sun icon and the text 'GRUP ETV terramar'. Below the logo is a navigation bar with the text '113 0000 News 1000h 1470h - 2000h'. The main content area features a large map of the region of Baix Llobregat, with labels for 'ESPLUGUES', 'SANT LLORENÇ', and 'BARCELONA'. A video player is embedded on the right side of the map, showing a person in a field. At the bottom of the page, there is a row of social media icons for YouTube, Facebook, Twitter, and Instagram.

## TRIBUNA



**IMANOL  
CRESPO  
MARTÍNEZ**

*Director-  
Gerent de  
El Prat  
Comunicació  
SL, empresa  
municipal  
que gestiona  
els mitjans de  
comunicació  
públics del  
Prat: elprat.  
ràdio, elprat.tv  
i elprat.digital.*

**“Defensem l’aposta  
pel contingut de qualitat  
com a centre en  
la presa de decisions”**

## **CREIEM EN LA NOSTRA ESSÈNCIA PER COMBATRE LA DESINFORMACIÓ**

“**E**n el moment de tsunami informatiu que vivim és precisament el moment on més costa trobar la informació de qualitat, rigorosa, veraç i contrastada”. Moltes vegades he sentit dir aquesta afirmació al Sr. Valero, editor d’aquest llibre, i hauria de ser el mantra periodístic dels pròxims anys. La desinformació i la difusió interessada de ‘fake news’ o notícies enganyoses són, avui dia, les principals amenaces de la credibilitat dels mitjans de comunicació i, per tant, combatre-les ha de ser un dels principals reptes estratègics a abordar. També en l’àmbit dels mitjans de comunicació de proximitat.

La solució, però, no la trobarem xutant pilotes endavant i obrim nous melons com, per exemple, el de la intel·ligència artificial. Encara més moda que oportunitat estratègica. Més fum que realitat. Com deia recentment l’estimat artista pratenc Toni Garcia, de moment, “poc intel·ligent i molt artificial”. Tampoc serveix no fer res i adoptar una posició passiva, tan passiva com la de molts ajuntaments que no accepten que els mitjans de comunicació públics tinguin la seva autonomia i dinàmica pròpia, mantenint les seves estructures sota el departament de Comunicació de la corporació. Un model que resta d’entrada tota credibilitat als mitjans de comunicació dependents.

La resposta ha d’estar paradoxalment en la defensa ferma de l’essència del periodisme de proximitat: l’aposta pel contingut de qualitat com a centre en la presa de decisions.

### **Visió transmèdia**

En aquesta línia, ni la pandèmia ni la seva complexa gestió han impedit a El Prat Comunicació SL impulsar el nou mitjà de comunicació local elprat.digital -tot just fa dos anys- i que representa un salt qualitatiu notable en la modernització dels mitjans de comunicació públics del Prat. Bona part de l’èxit beu de la visió transmèdia del mitjà, que abraça també continguts de elprat.ràdio -la ràdio pública del Prat des de 2002- i la televisió digital elprat.tv. L’important és en definitiva el contingut, independentment que sigui en format escrit, pòdcast o audiovisual.

De fet, elprat.digital també fa de paraigües dels webs informatius de la ràdio i de la televisió a partir d’una línia gràfica coherent en consonància amb el model de redacció integrada de l’equip professional. Tot per oferir a la ciutadania una plataforma informativa única, de referència, moderna i innovadora, amb gran varietat de continguts de qualitat diàriament que dilueix les fronteres entre mitjans.

En aquest sentit, elprat.ràdio compta amb una graella que suma una quarantena de programes de contingut propi, entre ells, el magazín matinal ‘Planeta Prat’ -quatre hores de ràdio en directe cada dia-, els serveis informatius amb la millor actualitat local, el ‘Connectats’, coproduït amb altres cinc ràdios locals de l’àmbit metropolità de Barcelona en un format inèdit, i El Prat Esports, un dels departaments més actius de tota Catalunya pel que fa a les retransmissions esportives.

Però no només això. A banda dels programes musicals, que fa vint anys que donen veu a grups emergents, hem incorporat progressivament espais especialitzats d’àmbits





d'interès comunitari que són excepcionals: l'espai d'ornitologia la 'Radio del Somorjuo' -convidats ja de forma habitual al Delta Birding Festival, al FIO (Feria Internacional de Turismo Ornitológico de Cáceres) o al Congreso Español de Ornitología i finalistes als Premis de Periodisme Sostenible d'Orange-; la versió radiofònica de la publicació 'Femiñetas', que ha participat a la London Spanish Book & Zine Fair 2022 de Londres; 'Rastros de Carmín', exemple de bona pràctica al Primavera Sound; o el 'Ningú és perfecte', l'espai de salut mental de elprat.ràdio que inclou la participació de membres del Servei de Rehabilitació Comunitària de Sant Joan de Déu.

Per si no n'hi hagués prou, aquesta temporada hem estrenat elprat.ràdio +, un espai d'àudios a la carta o pòdcast que inclou el programa de diversitat cultural 'D'aquí i d'allà', reconegut pel CAC als XI Premis per a la Diversitat Audiovisual; el pòdcast per la justícia global i els drets humans 'Girem el món', realitzat per entitats solidàries i estudiants de secundària de la ciutat; o el projecte nacional 'Onda ODS'. Per tot plegat, elprat.ràdio va ser guardonada com a la millor ràdio local de Catalunya als Premis de la Comunicació Local 2022 impulsats per La Xarxa.

***“Molt més que productors de contingut, els mitjans de proximitat han de ser actors de ciutat”***

### **Educació per combatre la mentida**

Però els mitjans de comunicació de proximitat han de ser també molt més que productors de contingut. Han de ser actors de ciutat; han de fer comunitat. I en aquest sentit, l'educació és una gran aliada per combatre la desinformació; per millorar els coneixements del nostre jovent sobre alfabetització audiovisual; per despertar l'esperit crític; per evitar ser víctimes de les notícies enganyoses difoses de forma interessada i, fins i tot, per protegir les institucions i valors democràtics d'una extrema dreta vinguda a més de forma descarada amb el suport de grups mediàtics afins. I aquest moviment formatiu s'ha d'encetar i liderar, de forma urgent, des de les corporacions mediàtiques de proximitat amb la col·laboració de la comunitat educativa.

Contra la mentida, informació i educació de qualitat.

## TRIBUNA



**JOSEP  
CARLES  
RIUS**

*President de la Fundació Periodisme Plural. Doctor en Ciències de la Comunicació i Periodisme. Va ser degà del Col·legi de Periodistes de Catalunya (2007-2010) i és autor del llibre "Periodisme en reconstrucció" (Universitat de Barcelona, 2016)*

## **'CATALUNYA METROPOLITANA', UN EXERCICI D'IMAGINACIÓ PEL PERIODISME DEL FUTUR**

Quan parlem de premsa, fem la distinció clàssica entre mitjans de proximitat (locals i comarcals) i mitjans d'àmbit nacional o estatal. Però què passa quan hi ha realitats que no s'ajusten a aquest esquema? Parlem d'espais socials, econòmics o polítics que, en la pràctica, existeixen i tenen, fins i tot, una vida molt potent, però que no disposen d'una identitat pròpia des del punt de vista periodístic.

Parlem, per exemple, de dues ciutats que estan una al costat de l'altre i que no es coneixen prou, perquè només comparteixen aquella informació que els hi ve filtrada pels grans mitjans d'àmbit general. Una informació que, a vegades, pot estar condicionada pel desconeixement, per les idees preconcebudes, o, en el pitjor dels casos, pels prejudicis. Amb el risc afegit de caure en la distorsió quan la prioritat és aconseguir audiència a qualsevol preu.

Quan la realitat no encaixa en els esquemes, el que hem de transformar és la mirada, trencar marcs mentals. I si ens referim a la informació, vol dir crear noves fórmules que superin velles barreres i que obrin camí a la cooperació. Sempre partint del valor de la proximitat. Qui millor coneix el que passa en una ciutat? Aquell que la viu, que trepitja els seus carrers, que coneix la seva gent. Aquesta és l'essència del periodisme de proximitat. I a Catalunya tenim una magnífica història de premsa local i comarcal.

Si a aquest patrimoni li sumem nous vincles en àmbits més amplis, podem multiplicar l'aportació d'aquest periodisme. Imagineu-vos que aquests mitjans de proximitat creen una confederació en la qual cada un d'ells aporta el seu coneixement, la seva sensibilitat, a un projecte més ampli. Imagineu-vos que entre ells es creen uns vincles dels quals en surt una visió col·lectiva, més plural i diversa, d'un espai existeix en la realitat, però no l'ecosistema mediàtic.

Un grup de periodistes vam fer aquest esforç d'imaginació i en va sorgir el projecte Catalunya Metropolitana, "un diari de diaris", com ens agrada definir-lo. A la capçalera el presentem com a 'Periodisme independent i ciutadà'. Perquè tots els mitjans fundadors són fruit d'iniciatives ciutadanes i periodístiques. Són el resultat de la implicació d'una societat que vincula la qualitat democràtica a un periodisme lliure, i de la determinació de periodistes que sabem que el nostre ofici està al servei de la ciutadania, i no del poder.

El resultat va ser el naixement de Catalunya Metropolitana, el dia 22 de març del 2023. Es tracta d'una experiència de col·laboració periodística sense precedents, que cerca donar una visió global de la realitat que viu una bona part dels cinc milions de ciutadans de la regió metropolitana de Barcelona.

Hi participem disset mitjans que s'editen a les comarques del Baix Llobregat, Barcelonès i Vallès Occidental. Junts volem aportar una visió global, independent i crítica de la realitat de la regió metropolitana de Barcelona, a partir del periodisme que millor la coneix: els mitjans de comunicació de proximitat i amb una llarga trajectòria de servei a la ciutadania.

Les capçaleres que formen part del projecte són: elBaix.cat, Collbató Avui, elCuatenc, Delta Llobregat, Districte 7, Fet a Sant Feliu, L'independent de Badalona, Infograma, L'Estaca, Malarrassa, Sant Boi Diari, Viu Molins de Rei i La Vall de Verç.

***"Ens agrada definir Catalunya Metropolitana com un diari de diaris"***

## Periodisme a consciència



Subscriu-te a

### Catalunya Plural

Faràs possible que existim i rebràs tres revistes a l'any en format llibre

***“Catalunya  
Metropolitana també  
pretén constituir una  
experiència inèdita de  
governança democràtica  
en l'àmbit dels mitjans  
de comunicació”***

Als tretze mitjans associats de deu municipis de la regió s’hi sumen quatre editats des de Barcelona per la Fundació Periodisme Plural: El Diari de l’Educació, El Diari de la Sanitat, El Diari del Treball i Catalunya Plural. Aquests mitjans aporten una visió temàtica centrada en els drets essencials (educació, sanitat i treball) i també una visió plural i diversa del país.

Els diaris i revistes que participen en el projecte conserven intactes la seva línia editorial i la seva identitat. Els uneix, això sí, que tots són nascuts de la societat civil, sense ànim de lucre i, com figura en el portal, defensen “un periodisme independent, ètic i amb vocació transformadora”.

La iniciativa cerca també crear els suports i les sinergies necessàries per reforçar uns mitjans que han aconseguit arribar fins aquí gràcies, en gran manera, al voluntarisme i el compromís social dels qui els fan possibles. Catalunya Metropolitana també pretén constituir una experiència inèdita de governança democràtica en l’àmbit dels mitjans de comunicació: un consell editorial format per representants de tots i cada un dels mitjans que participen en el projecte constitueix el seu òrgan de govern.

Si em pregunten pel futur del periodisme, penso l’exercici d’imaginació que ha fet possible Catalunya Metropolitana.

next Estiu al Baix  
**LLOBREGAT**



BenvinGUST

next Anuari  
**LLOBREGAT**



A L'ESPERA DEL MANNÀ

# next **LLOBREGAT**



**CONTENT FACTORY**

*Enjoy journalism!*



AMB EL SUPORT DE **LA VANGUARDIA**

## MÓN ECONÒMIC

## L'ECONOMIA DEL TERRITORI LLOBREGAT RESISTEIX MILLOR DEL QUE S'ESPERAVA

J.C. Valero

### 1. PANORAMA

#### El Baix i LH aporten més del 14% del PIB de Catalunya

El creixement del PIB de Catalunya a l'any 2022 va assolir el 5,7%. Les previsions apunten que la recuperació continuarà durant tot el 2023 i també el 2024, amb avenços del 2,6% i el 2,0%, respectivament. Catalunya retorna al nivell prepanidèmia de PIB en el 2023, i en el curs del 2024 podria recuperar el de PIB per càpita també prepanidèmic. Entre 2023 i 2024 es podrien crear gairebé 180.000 nous llocs de treball. En aquest context, el Baix Llobregat i l'Hospitalet són el motor de Catalunya, amb 1,1 milions d'habitans i la generació d'un Producte Interior Brut (PIB) de més del 14%, només superats per Barcelona. L'Hospitalet és el municipi amb un PIB més elevat al ser el de més població, malgrat tenir una renda per càpita inferior; seguit del Prat i Martorell, ciutats amb molta implantació industrial i, en el cas pratenc, també l'aeroport.

En quant al PIB per càpita, el Baix Llobregat es situa per sobre de la mitjana catalana, gràcies a la gran concentració d'empreses, però és dels territoris de l'Àrea Metropolitana barcelonina on menys ha crescut els darrers anys. Però alguns barris de l'Hospitalet (els del nord de la ciutat) són dels més pobres de Catalunya. Segons AEBALL, el fet que no creixi el PIB

per càpita al territori Llobregat pot suposar que "a llarg termini vagi perdent empena i millora en les condicions competitives de la comarca".

L'economia catalana es desaccelera, però menys del que s'havia anticipat fa uns mesos, segons l'informe sobre la situació econòmica catalana al primer semestre de 2023 de BBVA. El fre de la inversió i de la despesa de les llars, per la incertesa, la inflació i els tipus d'interès, està limitant l'aportació de la demanda interna. A més, la sequera està tenint un impacte negatiu diferencial en el sector agrari i en el de l'alimentació. Però les exportacions (en particular, les de serveis i el turisme i en el cas comarcal del sector de l'automoció) i l'ocupació han mantingut un elevat dinamisme en els primers sis mesos del 2023.

L'activitat industrial i de la construcció guanyarà

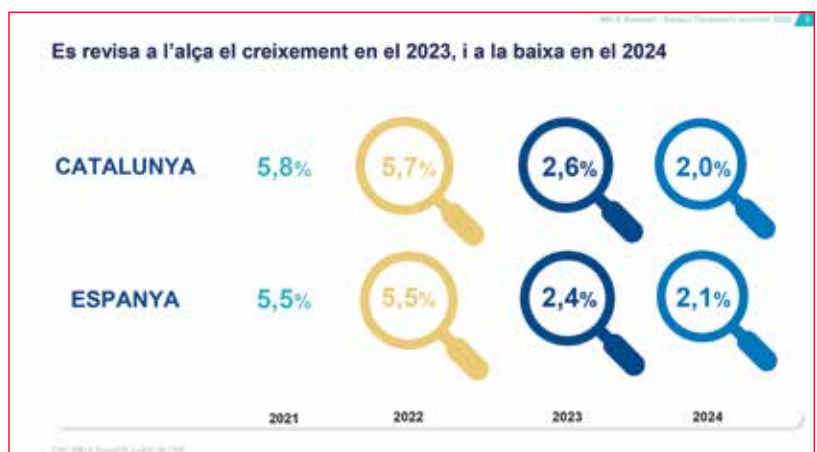

tracció a mesura que s'executin els fons Next Generation EU i s'esvaeixin les incerteses que afecten a famílies i empreses, encara que un 40% de les empreses afirmen no tenir informació d'aquests fons europeus, segons la Cambra de Comerç. La resolució progressiva dels colls d'ampolla i la certesa sobre el cost de l'energia recolzaran la recuperació del sector industrial, amb particular rellevància en el cas de l'automòbil, fonamental al territori Llobregat. La correcció de la inflació continuarà i es preveu que el recorregut a l'alça dels ti-

pus d'interès ja sigui curt. No s'observen desequilibris en els sectors econòmics, i les famílies catalanes tenen ara més riquesa que en el 2019.

Diversos factors condicionaran l'avanç de l'activitat en el 2024. Entre ells, tipus elevats per més temps de l'anticipat, restriccions de capacitat a sectors com el turisme o l'habitatge, un impacte dels Fons Next Generation EU sobre la inversió privada que resulta més lent del que s'esperava, la consolidació fiscal prevista per al proper any o la incertesa de política econòmica.

## 2. Radiografia de l'economia catalana

**A** bans de posar la lupa sobre la comarca, convé veure la situació catalana al 2023. Després de desaccelerar-se més intensament en el segon semestre del 2022, el PIB de Catalunya s'accelera més ràpidament en el primer semestre del 2023, impulsat per l'avanç de l'ocupació, l'arribada de visitants turístics i les vendes a l'estranger, on el sector de l'automoció és un veritable motor.

La consistència del comportament de l'ocupació a la zona metropolitana de Barcelona, i l'empenta del turisme a Girona i a la Costa Brava, però també al Baix Llobregat, acceleren l'ocupació a Catalunya en el segon trimestre del 2023, després de les dades positives dels sis primers mesos de l'any. Per contra, les zones més vinculades al sector agrari mostren menys dinamisme, també degut a la sequera. I a la comarca el sector primari és important degut a l'existència del Parc Agrari del Baix Llobregat.

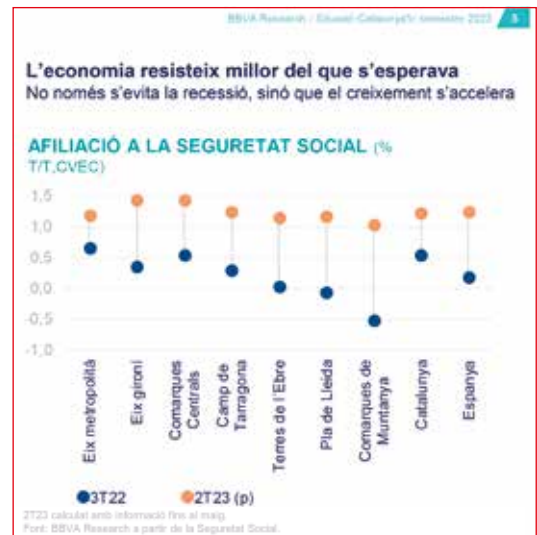

### 2.1. Resisteix millor per la fortalesa que mostren les exportacions

Les exportacions de béns catalans, mesurades en termes reals, ja van superar en un 10% el nivell previ a la pandèmia en el mes d'abril, essent la segona comunitat espanyola que mostra una millor recuperació de les vendes a l'exterior. La desacceleració de les exportaci-

ons nominals catalanes en el segon semestre de 2022 s'explica, quasi en la seva totalitat, per la caiguda del 9% de les vendes de semimanufactures, associada a la previsió de recessió a Europa, més que compensant la recuperació de les vendes d'automòbils.

#### 2.1.1. L'automoció, motor de les exportacions

Les exportacions creixen un 14,5% al primer semestre de 2023 gràcies a la recuperació del sector de l'automoció. Les vendes a l'estranger han batut un rècord de

53.217 milions d'euros, un 14,5% més que en el mateix semestre de 2022, segons dades del Ministeri d'Indústria, Comerç i Turisme. Un resultat impulsat per la in-

dústria de l'automoció, que ha disparat els intercanvis internacionals un 77%. Es tracta de la cifra més alta de la serie històrica entre els mesos de gener i juny i representa el 26,6% del total de vendes a l'exterior registrades en el conjunt d'Espanya.

Segons l'informe sobre conjuntura econòmica del Fòrum Empresarial del Llobregat corresponent al segon trimestre del 2023, a les dades de la Seguretat Social figuren 50 empreses i 4.921 persones dedicades a la fabricació de vehicles de motor dins del territori, de les quals 7 empreses i 660 persones treballadores estan localitzades a Martorell. Amb una xifra de 8 empreses i quasi el doble de treballadors, en concret 1.197, es troba el municipi d'Abrera. S'ha de tenir en compte que les persones treballadores de la SEAT no estan registrades al Baix Llobregat, sinó a Barcelona

Les localitats amb més empreses d'automoció són, després d'Abrera (8) i Martorell (7): Sant Esteve Sesrovires (5), Molins de Rei (4) i Sant Andreu de la Barca, Sant Feliu de Llobregat i Sant Joan Despí amb tres empreses cadascuna. En termes de persones treba-

lladores, amb més de 200, la llista està encapçalada per Abrera (1.197), Martorell (660), Sant Esteve Sesrovires (592), Gavà (476), Sant Andreu de la Barca (360), Sant Vicenç dels Horts (323), Esparreguera (234), L'Hospitalet de Llobregat (215) i Viladecans (205).

Nissan i Seat són dues empreses que impliquen molta incidència econòmica i laboral al Baix Llobregat. A la pregunta de com veu el futur d'aquest sector, sobretot davant els importants canvis que s'estan produint a la indústria automobilística amb vehicles més ecològics i amb els elèctrics, l'exconsellera comarcal d'Economia i actual alcaldessa de Sant Feliu, Lourdes Borrell, respon que aquest sector "està travessant una etapa de transformació i canvi profund, amb l'electricificació, la mobilitat com a servei, el vehicle autònom i connectat. Per això -continua- hem desplegat el projecte de suport al sector, que permetrà que més de 20 empreses Tier 2 i 3, proveïdores de les principals fabricants, disposin d'un full de ruta de transformació de models de negoci. Aquest projecte compta amb el suport de Diputació de Barcelona.

### 2.1.2. Pujada generalitzada de venda de vehicles

També es manté la pujada generalitzada en la venda de vehicles de motor entre els catalans, fins a superar, fins al juliol de 2023, les previsions inicials de la Federació Catalana de Venedors de Vehicles a Motor (FECAVEM). Els factors claus de la pujada són la millora de la producció i la demanda. En la part de producció, s'han resolt els colls d'ampolla, el subministrament de peces i components es normalitza (sobretot

els semiconductors) i el transport de vehicles recupera el funcionament habitual. FECAVEM afegeix que la demanda de vehicles es comporta millor per la moderació de la inflació, la millora de l'ocupació i la previsió d'una bona temporada turística estival.

Fins a finals de 2023, el sector vetlla per la repercussió que tindrà la pujada dels tipus d'interès en el finançament. A l'associació de venedors de vehicles afirmen

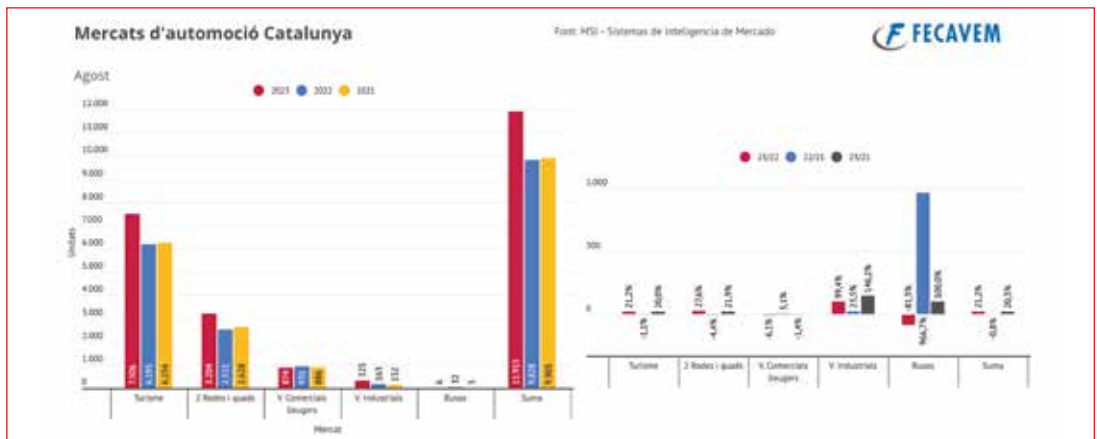

que estaran atents a l'interès que despertin les ajudes governamentals MOVES, que tot fa preveure que serà positiu. L'objectiu del sector, després d'aquesta millora del mercat fins a juliol de 2023 és que es mantingui i s'apropi a les xifres de matriculacions pre-pandèmia.

Referent a les vendes de turismes nous a Catalunya, juliol es va tancar mantenint un increment del 12,7%. I l'acumulat anual també es concreta en un 18,3%, lluny dels nivells pre-pandèmia, però aquests indicadors el sector els valora d'una manera positiva.

Concretament, al juliol a Barcelona es va incrementar el volum de matriculacions en un 15,5%. Els canals empresa i lloguer presenten també pujades importants.

El canal particular català puja per sobre de la mitjana espanyola i al mes de juliol ha representat un 19,1% de les operacions a nivell estatal. Les flotes d'empresa i lloguer catalanes tenen un pes molt menor respecte al conjunt estatal. FECAVEM ha constatat que s'ha frenat la pèrdua de pes de Catalunya respecte el conjunt estatal, derivada de l'alta fiscalitat catalana.

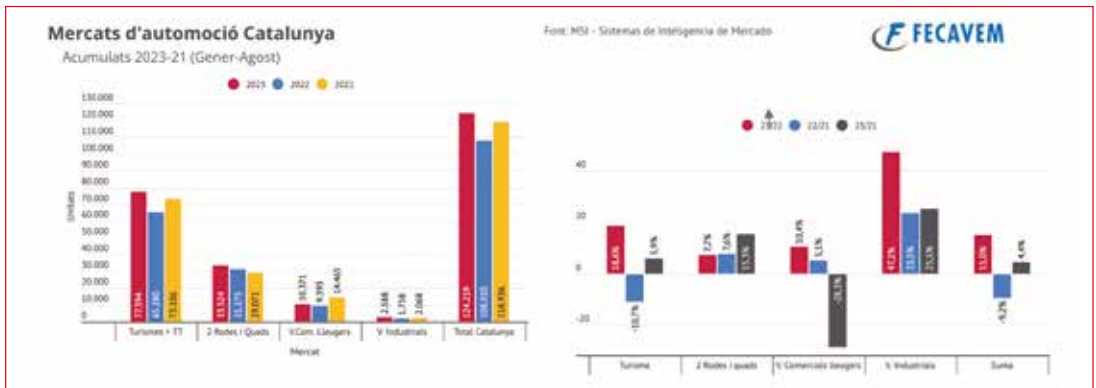

## 2.2. L'avanç es produeix tot i l'atonía de la demanda interna

En el primer trimestre de 2023, les contraccions d'Aliments i Manufactures de consum es van veure més que compensades pel nou impuls de les semimanufactures, segons l'informe del BBVA. La inflació, la incertesa i el menor dinamisme de l'ocupació van alentir el creixement del consum en el segon semestre del 2022. Però contràriament al que es podia esperar fa un temps, la despesa amb targeta registrada als TPV de BBVA mostra que el consum va continuar augmentant en el quart trimestre del 2022, i que es va accelerar en el primer trimestre del 2023.

Les dades de despesa amb targeta evidencien que en el 2023 el consum s'hauria desaccelerat respecte de l'observat en el segon semestre del 2022. Les despeses

associades a viatges, però també les relacionades amb la compra de productes de consum durador, són les que més es desacceleren, mentre que les compres en grans superfícies continuen molt dinàmiques.

Les llars han retallat particularment en viatges a l'estranger, i menys en productes nacionals. En el primer trimestre de l'any, el consum dels espanyols fora del país es va situar 13 punts per sota dels nivells del mateix període del 2019, i aquesta tendència continua amb la informació coneguda del segon trimestre. A Catalunya, la proximitat a la frontera francesa, que permet desplaçaments menys costosos, podria explicar la menor caiguda de les sortides a l'exterior.

### 2.2.1. La demanda interna podria contribuir al creixement del PIB en propers trimestres

La reversió parcial d'alguns factors que han limitat la millora del consum i la inversió impulsa l'activitat en el curt termini. La disminució de preu dels combustibles

i matèries primeres impacta positivament en el PIB, i redueix la inflació fins a l'entorn del 3% en el mes de maig de 2023. Com a contrapunt, com que no s'esperen





## 2.5. L'ocupació s'accelera gràcies a la immigració i malgrat l'envelliment de la població

Tal com va succeir en l'expansió dels inicis dels 2000, la costa mediterrània i Madrid acaparen el creixement de la població en edat de treballar (PET), suportat principalment en la immigració de població estrangera (sobretot, dones). A Catalunya, la població en edat de treballar s'ha incrementat un 1,9% en el primer trimestre de 2023, el que representa 0,6 punts més que en el conjunt d'Espanya. Aquest diferencial s'explica a parts iguals per les dones residents (0,3 punts, versus 0,1

a Espanya) i la immigració (els homes contribueixen amb 2 dècimes més, i les dones amb 1.

La recuperació del mercat laboral és la que explica la millora del PIB per càpita a Catalunya en l'últim quinquenni, més que compensant les caigudes de la productivitat i de la taxa de participació. Però aquests factors mostren un comportament menys dinàmic que a la resta d'Espanya. El component demogràfic és positiu però insuficient per revertir els efectes de la resta.

## 2.6. Es pot mantenir aquest creixement cap endavant?

La indústria no acaba de recuperar-se, fins i tot amb el desconfinament a la Xina. Alguns sectors poden esgotar o tenir restringida la seva capacitat de creixement, per exemple al sector agrari, on l'afiliació a la Seguretat Social no ha crescut al 2023. El turisme, prop o sobre els nivells de saturació de 2019. La retirada dels estímuls

monetaris podria restringir més l'avanç de la demanda. La compra d'habitatge perd força. Les vendes mostren una evolució inferior a les de 2022. Per segments, des del quart trimestre de 2022 cauen les operacions de compra d'habitatges principals, i en el primer trimestre de 2023 tots els segments entren en negatiu (les compres d'estrangers es mantenen estancades en el primer trimestre de 2023).

La incertesa és un altre element que ha limitat l'increment de l'oferta al sector immobiliari. La Llei de l'Habitatge introdueix desincentius per incrementar l'oferta, ja que facilita la limitació dels preus, genera incertesa, augmenta la rigidesa en els contractes de lloguer i incrementa la regulació, sobretot per als grans propietaris d'habitatge, el que va contra l'eficiència i la competència en el sector. A Catalunya, bona part

d'aquestes restriccions són anteriors, al marge de la reducció de deu a cinc habitatges per a ser considerat gran posseïdor, però no han aconseguit un diferencial rellevant en el preu de l'habitatge.

La inversió dels fons Next Generation EU podria no estar tenint un efecte tractor sobre la inversió privada. En l'anterior fase expansiva es va observar una major translació de les licitacions d'obra pública als visats no residencials, sobretot a les comunitats del centre (Madrid i Castella-LaManxa) i les turístiques. Actualment, els fons NGEU semblen tenir una transmissió més lenta a la inversió privada, amb un deteriorament més elevat a les regions en les que, anteriorment, s'observava un major efecte. A Catalunya l'impacte és, generalment, menys rellevant. L'import visat en obres no residencials ascendeix a 140 euros per milió d'euros

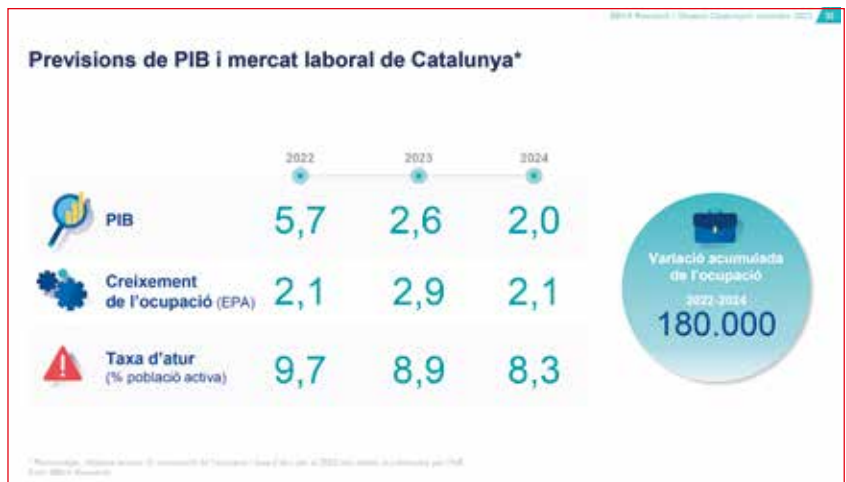

licitat en obra pública. Aquesta xifra dobla l'observada en l'expansió de la primera dècada d'aquest segle, però és gairebé la meitat dels 260 de l'última expansió.

L'any 2023 va començar amb un nou impuls de la despesa autonòmica. El tancament del 2022 va confirmar que la Generalitat de Catalunya havia mantingut la despesa en nivells elevats, el que juntament amb la moderació dels ingressos, per la retirada dels ingressos extraordinaris provinents de l'Estat (polítiques COVID), va derivar en un deteriorament dels comptes públics catalans (amb un dèficit de l'1,5% del PIB, 1,1 punts pitjor que el del 2022).

A l'inici del 2023, la Generalitat torna a accelerar la despesa respecte a l'observat als últims mesos de 2022, el que fa preveure que es tornarà a mantenir elevada durant tot l'any 2023. Però els ingressos autonòmics continuen sense recuperar el dinamisme. La Generalitat mantindrà la política fiscal expansiva també fins a finals del 2023. Les dades de tancament de l'execució pressupostària confirmen que en el 2022

la Generalitat de Catalunya va moderar l'evolució creixent de la despesa. La pressió de l'increment retributiu i l'alça dels preu va ser compensada per una política de contenció de la despesa de capital.

Els pressupostos de la Generalitat, aprovats per al 2023 amb el suport del PSC i En Comú Podem, fan preveure que la Generalitat mantindrà la política fiscal expansiva fins al final de l'execució, amb increments de la despesa derivats dels increments salarials, l'augment dels preus i l'execució del Pla de recuperació. Però la política fiscal podria prendre un to contractiu l'any 2024. La implementació de les regles fiscals que han de fer tornar a la sostenibilitat els comptes públics pot tenir un impacte diferenciat per Comunitats Autonòmiques, doncs la previsiblement major despesa d'interessos suposa una pressió addicional per les comunitats més endeutades (el cas català), que se suma a la necessitat d'ajustar un dèficit primari elevat. Catalunya, amb un deute que se situa en el 35% del PIB, haurà d'ajustar els seus comptes.

## 2.7. Recuperació i superació del PIB i PIB per càpita al 2024

Les previsions de BBVA Research apunten a que Catalunya pot recuperar el nivell de PIB previ a la pandèmia al finalitzar el 2023, i superar-lo en un 2% en el 2024, mentre que en termes de PIB per càpita, s'haurà d'esperar fins el 2024. El pes del turisme va provocar una crisi

més intensa, que no s'ha aconseguit recuperar tot i una recuperació més intensa de l'activitat.

La creixent demanda de professionals per part de les empreses, permet reduir la taxa d'atur, que podria situar-se prop del 8,3% al final de l'horitzó de previsió. Tot i això, un dels reptes a què s'enfronta Catalunya és impulsar l'ocupació en aquelles zones més lligades al sector agrari, les quals i a diferència d'àrees més turístiques i industrials, mostren un dinamisme menor. Així mateix, i tenint en compte que el turisme està patint



un dinamisme favorable, un dels reptes més grans per a la comunitat de cara al 2024 serà poder afrontar les limitacions per capacitat.

L'efecte positiu que la reducció dels preus dels combustibles i de les matèries primeres ha tingut en factors com el consum, es pot veure revertit de cara al 2024 en no esperar-se rebaixes addicionals en els preus de l'energia. Això pot suposar un desafiament per als sectors que impulsaran l'economia tant el 2023 i el 2024, com l'automobilístic i la construcció.

## Creixement del valor afegit brut (vab) i l'afiliació a la comarca del baix llobregat. 2019-2021 (Per als pesos vab nominal sobre cada agregació en %; per als canvis vab real i afiliació de l'any o acumulat pels períodes en %)



Creant Oportunitats

Anuari Econòmic Comarcal 2022

### CREIXEMENT DEL VAB I L'AFILIACIÓ A LA COMARCA DEL BAIX LLOBREGAT. 2019-2021 (PELS PESOS VAB NOMINAL SOBRE CADA AGREGACIÓ EN %, PELS CANVIS VAB REAL I AFILIACIÓ DE L'ANY O ACUMULAT PELS PERÍODES EN %)

	Pesos VAB 2020	Canvi 2021 VAB real	Contribució	Afiliació	Canvi 2019-2021 VAB real	Afiliació
	1	2	3=1*2/100	4	5	6
<b>A. Grans sectors</b>						
Primari	0,1	1,7	0,0	0,2	-10,8	2,7
Indústria	23,7	5,8	1,4	0,3	-8,9	-3,0
Construcció	4,2	0,1	0,0	2,6	-10,4	2,0
Serveis (privats i col·lectius)	72,0	5,9	4,3	3,6	-0,5	3,3
<b>Total</b>	<b>100</b>	<b>5,6</b>	<b>5,6</b>	<b>3,0</b>	<b>-3,1</b>	<b>2,1</b>
<b>B. Detall principals branques productives</b>						
<b>Agricultura</b>	<b>73,6</b>	<b>3,5</b>	<b>3,5</b>	<b>---</b>	<b>-12,6</b>	<b>---</b>
Hortalisses	52,4	2,8	2,8	---	-17,9	---
Plantes i flors	11,2	-3,3	-3,3	---	-4,3	---
Fruita fresca	5,2	17,7	17,7	---	14,5	---
<b>Ramaderia</b>	<b>11,4</b>	<b>-6,1</b>	<b>-6,1</b>	<b>---</b>	<b>-10,2</b>	<b>---</b>
Aviram	2,6	-11,3	-11,3	---	-5,6	---
Boví	2,4	-6,5	-6,5	---	-19,6	---
Forestal i aqüícola	15,0	-0,9	-0,9	---	-3,8	---
Pesca marítima	0,0	0,0	0,0	---	0,0	---
<b>1. Total primari</b>	<b>100</b>	<b>1,7</b>	<b>1,7</b>	<b>0,2</b>	<b>-10,8</b>	<b>2,7</b>
<b>Indústries manufactureres</b>	<b>96,9</b>	<b>6,2</b>	<b>6,0</b>	<b>0,2</b>	<b>-7,5</b>	<b>-0,6</b>
Material de transport	17,7	-2,7	-0,5	-7,7	-30,4	-10,1
Metal·lúrgia i fabricació productes metàl·lics	16,4	7,1	1,2	1,3	-7,7	-2,8
Productes informàtics i electrònics	9,6	8,3	0,8	5,3	7,9	12,9
Química i refinació petroli	8,9	11,9	1,1	0,9	14,1	6,0
Alimentació, begudes i tabac	8,3	4,4	0,4	-0,8	-5,4	-3,9
<b>Energia, aigua i gas</b>	<b>3,1</b>	<b>-6,5</b>	<b>-0,2</b>	<b>3,2</b>	<b>-37,4</b>	<b>-40,2</b>
<b>2. Total indústria i energia</b>	<b>100</b>	<b>5,8</b>	<b>5,8</b>	<b>0,3</b>	<b>-8,9</b>	<b>-3,0</b>
Edificació i promoció immobiliària	18,7	3,7	0,7	5,4	-5,4	6,7
Instal·lació, acabats i altres	74,2	-0,7	-0,5	1,9	-11,8	0,0
Obra civil	7,1	-0,9	-0,1	-0,2	-8,4	7,9
<b>3. Total construcció</b>	<b>100</b>	<b>0,1</b>	<b>0,1</b>	<b>2,6</b>	<b>-10,4</b>	<b>2,0</b>
Immobiliàries	22,7	-1,0	-0,2	-1,0	3,9	13,7
Comerç	19,7	14,2	2,8	3,6	-2,8	4,6
Profes. cient. admin.	12,5	3,8	0,5	4,0	4,0	5,4
Transport i emmagatzematge	11,2	13,0	1,5	1,5	-5,7	2,2
Informació i comunicacions	4,7	-0,4	0,0	5,2	7,3	12,3
<b>Total serveis privats</b>	<b>83,2</b>	<b>6,4</b>	<b>5,3</b>	<b>3,7</b>	<b>-1,3</b>	<b>3,4</b>
<i>Pro memoria</i>						
Serveis personals	61,8	7,8	4,6	3,7	-3,2	2,5
Resta privats	21,4	2,5	0,5	3,5	3,7	5,4
Administració pública	5,2	5,0	0,3	6,3	5,3	6,8
Educació	4,8	-0,9	0,0	-1,1	0,5	-3,5
Sanitat i serveis socials	6,8	5,1	0,4	4,2	5,3	4,8
<b>Total serveis col·lectius</b>	<b>16,8</b>	<b>3,4</b>	<b>0,6</b>	<b>3,5</b>	<b>3,9</b>	<b>3,3</b>
<b>4. Total serveis (privats i col·lectius)</b>	<b>100</b>	<b>5,9</b>	<b>5,9</b>	<b>3,6</b>	<b>-0,5</b>	<b>3,3</b>

Font: per VAB, estimació BBVA; per afiliació, dades fins 2020/T3 BBVA a partir de dades de l'Observatori de Treball i Model Productiu; a partir de 2020/T4 BBVA a partir de dades d'Idescat.

## Resum dels principals indicadors de conjuntura econòmica

Indicadors d'economia espanyola i catalana		I/2023	IV/2022	III/2022	II/2022	I/2022
Producte Interior Brut d'Espanya	En % (trimestral)	3,8	2,7	4,8	7,8	6,9
Taxa d'atur d'Espanya	En %	12,8	12,4	12,7	12,6	13,2
Inflació d'Espanya	Variació interanual en %	3,3	5,7	8,9	10,2	9,8
Producte Interior Brut de Catalunya						
	En % (trimestral)	3,0	3,3	5,0	5,9	7,7
Taxa d'atur de Catalunya	En %	10,4	9,9	9,3	9,3	10,2
Inflació Catalunya	En %	3,1	5,2	8,5	9,7	9,5
Indicadors d'economia de L'Hospitalet i el Baix Llobregat		I/2023	IV/2022	III/2022	II/2022	I/2022
Afiliació a la Seguretat Social	Variació interanual en %	3,23	6,16	3,75	3,56	4,33
Atur registrat	Variació interanual en %	6,48	-6,14	-7,39	-25,51	-27,7
Contractes de treball	Valors absoluts	71.967	79.791	86.579	88.369	85.739
Treballadors autònoms	Valors absoluts	62.295	62.540	62.295	62.740	63.055
Treballadors assalariats (tots el règims)	Valors absoluts	388.845	386.545	378.980	370.935	379.694
Nombre d'empreses	Valors absoluts	26.283	26.367	26.242	26.469	26.412

### 3. Conjuntura econòmica a l'Hospitalet i Baix

L'Hospitalet de Llobregat ha superat per primer cop des de la crisi econòmica del 2008 la xifra de 115.000 persones afiliades a la Seguretat Social al tancament del primer semestre de l'any. Una dada que se suma als més de 105.000 llocs de treball actius, el valor més gran assolit mai des del 2012. Així ho constata un informe del teixit empresarial i el mercat del treball elaborat pel Gabinet d'Estudis de la Cambra de Comerç de Barcelona i publicat per la Cambra territorial de l'Hospitalet.

Pel que fa a les xifres d'atur, el juny del 2023 tanca amb 11.915 hospitalencs aturats inscrits a les oficines de Treball de Catalunya al municipi i es converteix en el valor més baix des del juliol del 2008. En termes

interanuals, el nombre d'aturats es redueix un 0,4% al juny, menor descens al registrat al conjunt de Catalunya (-2,5%). Tot i això, la taxa d'atur registral se situa en el 9,4% al juny, la xifra més baixa per a aquest mes des del 2008, però sis dècimes per sobre de la registrada al conjunt de Catalunya (8,8%).

El nombre total de llocs de treball (afiliacions a la Seguretat Social segons seu de l'empresa al règim general i al règim especial de treballadors autònoms) al municipi hospitalenc ha crescut un 4,4% al tancament del primer semestre respecte a un any enrere, fins a les gairebé 105.500, la xifra més elevada des del 2008 (inici de la sèrie disponible). Des de la Cambra de l'Hospitalet

remarquem que aquest creixement és més gran al registrat pel conjunt de Catalunya (2,8%). Segons el tipus de règim d'afiliació, el nombre de persones salariables respecte a l'any anterior augmenta (5,1%), mentre que el d'autònoms pràcticament es manté (creix un 0,3%), d'acord amb el que ha passat el conjunt de Catalunya (pugen 3,3% els assalariats i un 0,1% els autònoms).

L'Hospitalet ha tancat el primer trimestre del 2023 amb 5.523 empreses (comptes de cotització), una xifra

un 1,1% superior a la registrada fa un any i que en termes absoluts es tradueix en un augment de seixanta empreses. De fet, aquest increment relatiu és més gran que el registrat pel conjunt de Catalunya (0,3%). Així mateix, respecte al trimestre anterior es registra un increment del 0,7% (40 empreses més). Per sectors, el teixit empresarial ha augmentat respecte a l'any anterior a la construcció i els serveis (5,1% i 0,9% respectivament), mentre que a la indústria ha disminuït un 2,7%.

### 3.1. Fort ritme de creixement també al Baix

Durant el segon trimestre del 2023 el treball assalariat manté un fort ritme de creixement (+11,6%) també al 30 municipis de la comarca del Baix Llobregat. Per altra banda, tant el nombre d'empreses com el treball autònom segueixen minvant respecte l'anterior any (-0,6%) i (-0,5%) com respecte abans de la pandèmia (2019) amb una variació del -7,0% i del -3,6% respectivament.

La tendència de destrucció del teixit empresarial i del treball per compte propi que s'està donant al Baix Llobregat divergeix de la resta de l'entorn metropolità i del conjunt de Catalunya, on el nombre d'empreses i autònoms tendeix a augmentar molt lleugerament. Tanmateix, el creixement dels llocs de treball assalariats és menor a la comarca que a l'ATM i Catalunya.

La lenta tendència a la recuperació del teixit empresarial que s'havia donat entre 2016 i 2019 sembla haver-se trencat amb l'arribada de la covid-19. Tot i la recuperació parcial del nombre d'empreses durant 2021 (+2,7%) i 2022 (+0,3%), la variació entre el segon trimestre del 2022 i del 2023 torna a ser negativa amb 124 empreses menys (-0,6%). Així, la comarca es troba clarament per sota del nombre d'empreses amb que comptava el 2019 (-1.573, -7,0%) i el 2008 (-3.053, -12,8%). La destrucció del teixit empresarial persisteix a la comarca mentre que a la resta d'àmbits

territorials la variació canvia de signe i és lleugerament positiva tot i que amb creixements inferiors a l'1%.

Les activitats relacionades amb el comerç i la restauració concentren una de cada tres empreses de la comarca (33,1% del total). Mentre que el comerç al detall i els serveis de menjar i begudes disminueixen respecte 2022 (-3,7% i -2% respectivament), comerç a l'engròs augmenta molt lleugerament (+0,6%). Respecte el 2022, les activitats on més ha crescut el nombre d'empreses han estat les de construcció d'immobles i transport terrestre, mentre que comerç al detall, el serveis de menjar i begudes i la fabricació de productes mecànics són les que registren més pèrdues.

La variació anual dels llocs de treball en règim general al Baix Llobregat l'any 2023 va ser positiva (+3,0%, +8.470 assalariats més), sent aquesta inferior a la variació interanual dels anys 2022 (+4,4%, +12.015) i 2021 (+5,9%, 15.230) després de la davallada de l'any 2020 (-2,1%, -5.374 assalariats) amb l'impacte de la covid-19. El Baix Llobregat destaca pel seu creixement continuat en afiliacions al RGSS, sobretot respecte 2008, 2019 i 2020. Precisament en aquest període el creixement és superior a la resta d'àmbits territorials de referència (AMB, ATM i Catalunya).

El fort creixement que han experimentat les grans empreses localitzades a la comarca entre el 2008 i el

### Evolució de les empreses registrades

	2008	2021	2022	Var 2021-2022		Var 08-22
				absoluta	relativa (%)	relativa (%)
Baix Llobregat	22.994	21.074	20.913	↓ -161	-0,8	-9,1
Àrea Metropolitana de Barcelona	119.936	110.043	110.214	↑ 171	0,2	-8,1
Àmbit Territorial Metropolità	176.869	153.443	153.507	↑ 64	0,0	-13,2
Catalunya	270.534	243.338	244.036	↑ 698	0,3	-9,8

2022, juntament amb la pèrdua de llocs de treball a les PIMES ha fet que les empreses de més de 250 treballadors passessin de concentrar el 20,0% dels llocs de treball al 2008, a representar el 32,2% actualment. Les PIMES, en canvi, han passat del 52,3% al 40,4%. A major grandària, major creixement de l'ocupació. Des de la crisi del 2008, els llocs de treball assalariats a les grans empreses (més de 250 treballadors/es) han crescut un 90,4% i a les empreses mitjanes (entre 51 i 250 treballadors/es) un 16,6%. Aquests creixements tan accentuats contrasten amb la pèrdua de pes de les empreses més petites (menys de 50 treballadors/es), les quals han perdut el 8,8% dels llocs de treball amb els que comptaven al 2008.

Durant el segon trimestre de 2023 és remarcable com de les 10 activitats que més persones assalariades ocupen a la comarca, només activitats especialitzades de la construcció ha registrat una variació anual ne-

gativa respecte 2008 (-24,1%) però aquesta canvia de signe respecte l'any 2022 (+0,7%). Serveis a edificis i activitats de jardineria, serveis de menjar i begudes i activitats de les seus centrals - activitats de consultoria de gestió empresarial han registrat creixements anuals de l'13,1%, 5,4%, i 64,8% respectivament. Per altra banda, les activitats que han perdut més persones assalariades han estat emmagatzematge i activitats afins al transport (-3,1%, -440 persones) i venda i reparació de vehicles de motor i motocicletes (-6,0%, -290 persones).



### 3.1.1. Ocupació a altres comarques i treball autònom

Quan es posen en relació els llocs de treball a la comarca i la població ocupada que resideix al Baix Llobregat (però que pot treballar a qualsevol altre lloc) s'observa un "dèficit" de llocs de treball que comporta la dependència dels mercats laborals d'altres comarques, ja que hi ha un 10,6% més de població ocupada que viu a la comarca que llocs de treball que s'hi localitzen.

El treball autònom manté una dinàmica nega-





tiva al Baix Llobregat i aquesta és superior a la resta de l'àmbit metropolità i a la del conjunt de Catalunya. Aquesta dinàmica no és recent, si no que es reproduceix per a tots els anys analitzats. Després de l'estabilització experimentada durant el 2022 (+0,0%), les afiliacions per compte propi decauen amb la pèrdua de 260 autònoms (-0,5%) pel que es torna a destruir ocupació. La variació respecte 2008 és del -12,0% i ha suposat un descens de 6.648 llocs de treball autònoms. Aquesta caiguda contrasta amb les variacions molt més moderades de Catalunya (-6,0%) i de l'Àmbit Territorial Metropolità (-6,6%) i, especialment, amb el creixement a l'Àrea Metropolitana de Barcelona, on la variació respecte 2008 ha estat del +2,6%.

El 49,2% del treball autònom es concentra al comerç al detall, el transport, les activitats especialitzades de la construcció i la restauració, totes elles amb variacions negatives durant tots els períodes analitzats a excepció de serveis de menjar i begudes que ha ex-

perimentat un creixement del 0,9% respecte l'any anterior i del 2,4% respecte 2021 i 2020. Durant aquest trimestre les activitats on més ha crescut el treball per compte propi han estat activitats de serveis personals, la construcció d'immobles i activitats sanitàries (+2,6%, +3,5% i 2,8% respectivament). Les baixes d'afiliació autònoma destaquen en les activitats de comerç al detall i transport terrestre on el balanç anual és negatiu (-4,1% i -1,8% respectivament).

Els serveis a l'empresa i al comerç són els tres sectors diferenciadors en llocs de treball al Baix Llobregat. La proporció més gran de treballadors i treballadores al Baix Llobregat es concentra en els serveis relacionats amb l'empresa (28,9%), amb uns 100.100 llocs de treball, tal com també succeeix a la resta d'àmbits territorials, seguit del sector Comerç (20.1%), serveis a la ciutadania (15.9%), la indústria (15.1%), serveis al consumidor (12.4%) i la construcció (7.5%).



### 3.1.2. Activitats de tecnologia alta és superior a la mitjana catalana

La concentració d'indústria més gran es troba a la zona Nord, on un 30,4% dels llocs de treball pertany a aquest sector, una xifra molt superior a la mitjana comarcal (15,2%). A Vall Baixa és on el sector de la construcció té un pes més gran, generant el 9,7% dels llocs de treball de l'àmbit. A la zona Delta hi ha un grau d'especialització elevat en serveis relacionats amb l'empresa, ja que representen un de cada tres llocs de treball (33,3%).

Al Baix Llobregat, el 37,7% dels llocs de treball del sector industrial es dediquen a activitats de tecnologia alta i mitjana-alta. Aquest percentatge és superior al de Catalunya (32,5%), però inferior al de l'ATM (40,4%). Pel que fa als serveis, el 41,8% treballen en activitats basades en el coneixement, percentatge inferior als altres àmbits territorials. Corbera de Llobregat (58,9%), Cervelló (60,8%), Abrera (57,3%) i Sant Joan Despí (54,1%) són els municipis amb més percentatge d'activitats industrials de tecnologia alta i mitjana - alta. Castellví de Rosanes (64,4%), Sant Feliu de Llobregat (64,1%) i Martorell (54,3%) són els municipis amb més proporció

d'activitats basades en el coneixement del sector serveis.

Només tres dels 30 municipis del Baix Llobregat tenen més llocs de treball ocupats per dones que per homes. Aquests municipis són Santa Coloma de Cervelló (52,6%), Sant Feliu de Llobregat (53,3%) i Martorell (52,3%). Al sector comerç destaca el percentatge de dones a Santa Coloma de Cervelló (61,4%), Tor-

### Evolució de la distribució del Valor Afegit Brut del Baix Llobregat per sectors econòmics

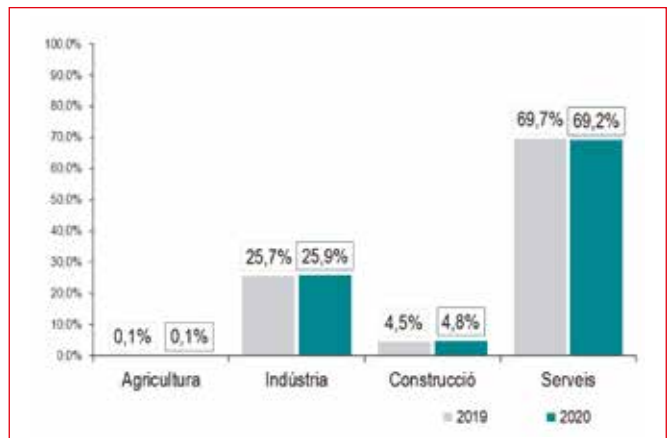

relles de Llobregat (60,2%) i Esplugues de Llobregat (56,8%). A la indústria destaquen Olesa de Montserrat (48,9%), Corbera de Llobregat (47,0%) i Martorell (45,7%). Finalment, als serveis relacionats amb l'empresa els municipis amb més proporció de dones són: Santa Coloma de Cervelló (50,0%), Olesa de Montserrat (47,5%) i Sant Just Desvern (46,7%).

Els municipis de Sant Climent de Llobregat (3,3%), Begues (1,9%) i el Papiol (1,9%) destaquen al sector de l'agricultura, mentre que la Palma de Cervelló (14,8%), Vallirana (12,9%) i Torrelles de Llobre-

gat (12,9%) ho fan al sector de la construcció. Per la seva banda, els tres municipis on destaca el sector del comerç per sobre de la resta són Pallejà (28,8%), el Prat (24,3%) i Molins de Rei (24,7%). En serveis a la ciutadania destaquen Sant Feliu de Llobregat (46,1%), Sant Boi de Llobregat (24,2%) i Sant Andreu de la Barca (24,1%), i en serveis al consumidor es concentren a Sant Just Desvern (27,3%), Castelldefels (27,7%) i Sant Joan Despí (22,6%) i en serveis relacionats amb l'empresa a El Prat (47,8%), Castellví de Rosanes (44,1%) i Santa Coloma de Cervelló (36,8%).

#### 4. Població: menys menors de 16 anys i més majors de 64

La piràmide de població de la comarca confirma la tendència a l'envelliment dels ciutadans on els grups de més edat cada cop són més nombrosos a diferència de la pèrdua d'efectius d'infants i joves que representen tan sols el 17,4% de la població (menors de 16 anys). Aquests han disminuït un 13% respecte de l'any 2019, mentre que els de més de 64 anys s'han incrementat un 5,1%, segons el Observatori Comarcal.

Pel que fa a la població potencialment activa (d'entre 16 i 37 anys) aquesta s'ha incrementat en els darrers anys un 1,6% al Baix Llobregat, fins a arribar a representar el 68,0% de la població. La població estrangera representa al Baix Llobregat l'11% de la ciutadania. Aquesta xifra s'ha mantingut estable de 2019 a 2022 i representa un 8,6% més de població que l'any 2019.

L'impacte de la COVID-19 especialment rellevant pel que fa al saldo natural, ja que per primera vegada l'any 2020 les defuncions van ser superiors als naixements, fent que el saldo natural fos negatiu (-2.020). En termes migratoris, tot i mantenir el signe positiu, el saldo migratori va disminuir notablement l'any 2020, situant-se en +2.747 persones. Un any després de l'inici de la pandèmia el creixement de població s'ha estancat tant pel menor creixement migratori (-0,1%) com pel creixement natural negatiu (-0,6 %).

El nombre de defuncions es va incrementar notablement l'any 2020 a conseqüència del gran impacte de la COVID-19. Aquesta sobremortalitat va afectar especialment als col·lectius de gent gran. Precisament, per a la població de més de 60 anys, i en particular aquells

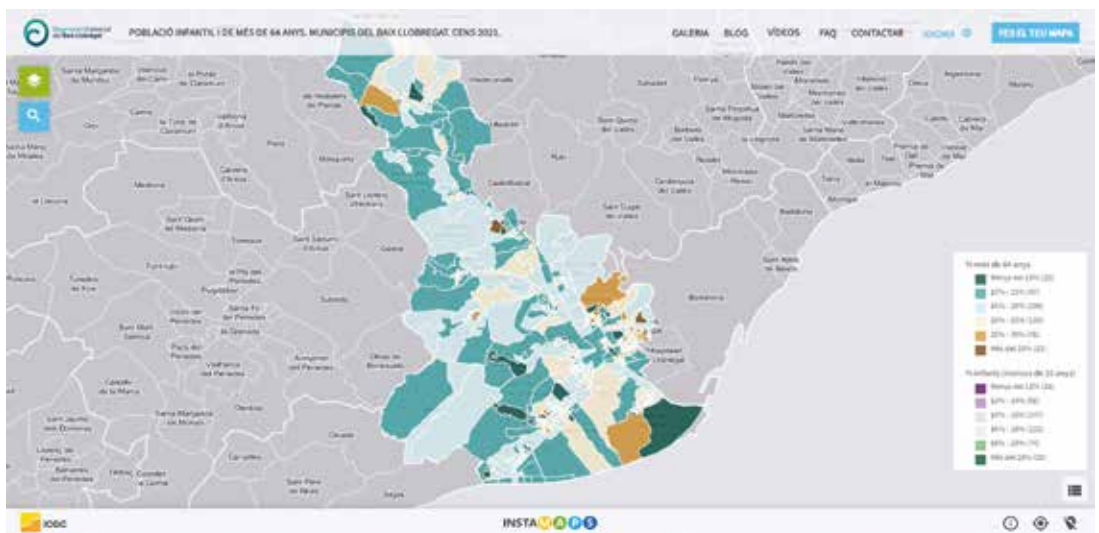

de més de 84 anys, les taxes de mortalitat van arribar al 46,4‰ i 163,5‰. Aquesta sobremortalitat també es pot observar en l'àmbit català, on la taxa específica de mortalitat per a les persones de més de 84 anys va ser del 157,1‰.

Tots els indicadors d'envelliment mostren una variació positiva en el període 2019-2022. L'índex d'envelliment arriba al 112,8% l'any 2022 (+11,9% respecte a 2019) i el de sobreenvelliment fins al 14,9% (+1,0% respecte a 2019). Tanmateix, la projecció 2032

(escenari mitjà) de l'Idescat propicia un escenari amb un increment del 21,4% de la població de més de 64 anys i un +30,5% de la població de més de 84 anys.

Les dades publicades provenen de les diferents estadístiques de l'Idescat: padró municipal d'habitants, estadística de defuncions, estadística de naixements i projecció de població. Els mapes de la població segons grans grups d'edat (majors de 64 anys i menors de 16 anys) per seccions censals s'han elaborat a partir de les dades del Censo de Población y Vivienda de l'INE.

## 4.1. La població estrangera es manté estable

La professora del departament de Ciències Polítiques i Socials de la Universitat Pompeu Fabra de Barcelona, Clara Cortina, adverteix que “hi ha molts immigrants procedents de l'estranger que van arribar fa 20 anys i que ja han adquirit la nacionalitat espanyola i, per tant, no apareixen com a estrangers a les estadístiques. En aquest sentit, els estrangers europeus “no acostumen a adquirir la nacionalitat espanyola “perquè no la necessiten”.

L'Hospitalet de Llobregat té amb dades de 2022, un 22 per cent d'estrangers entre la seva població, amb un total de 58.037 ciutadans dels 265.444 censats, liderant les dades de la comarca i de l'àrea metropolitana de Barcelona. Les dades són de l'Institut Nacional d'Estadística (INE) que les obté dels padrons municipals, però hi ha molts habitants de l'Hospitalet no empadronats.

La població estrangera no és homogènia en ter-

**Evolució de la població de nacionalitat estrangera i de la població amb nacionalitat espanyola nascuda a l'estranger. Baix Llobregat.**

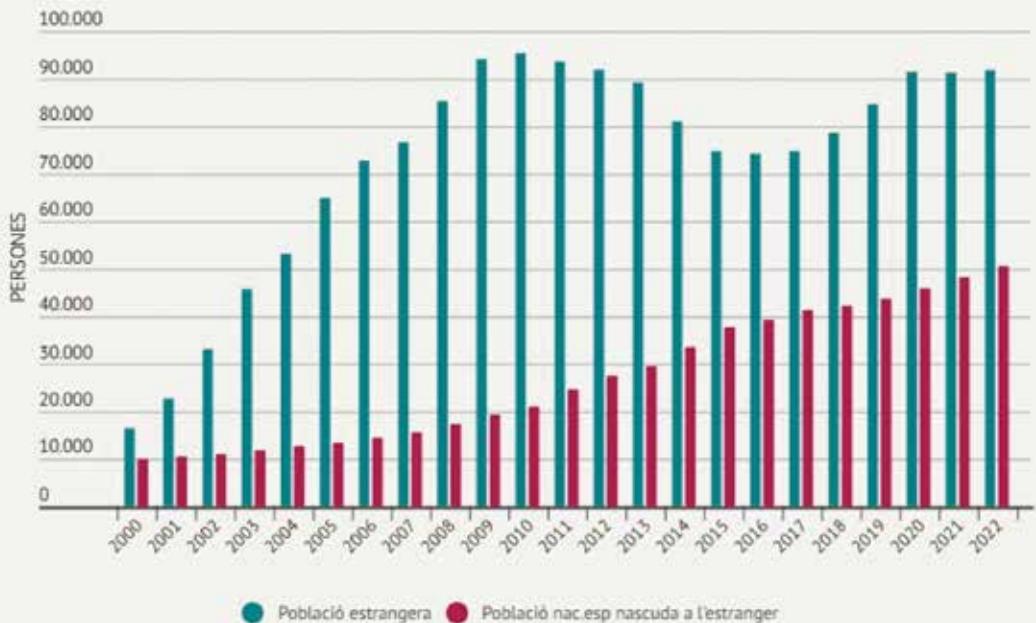

mes de distribució territorial ni presenta les mateixes característiques a tots els municipis. Es veuen diferències en la concentració i distribució municipal dels estrangers. Els tres municipis de la comarca que tenen una proporció de població estrangera més elevada són Castelldefels (21,5%), Martorell (18,4%) i Cornellà de Llobregat (15,6%). Ara bé, el perfil migratori d'aquests municipis és molt divers: mentre que a Castelldefels la majoria d'estrangers tenen nacionalitats de la resta d'Europa (italiana, romanesa i francesa, principalment), a Martorell per exemple, són predominants els estrangers procedents d'Àfrica i d'Àsia (Marroc, Ghana i Pakistan). La població marroquina és la primera nacionalitat estrangera en 20 dels 30 municipis de la comarca.

En xifres absolutes, els municipis que més població estrangera han guanyat en 2022 són Sant Feliu de Llobregat (167), Sant Boi de Llobregat (136) i Castelldefels (128). En contraposició, Cornellà de Llobregat (-208), Sant Just Desvern (-122) i el Prat de Llobregat (-110) són els municipis que més han perdut població estrangera.

En 2022 la població estrangera a la comarca del Baix Llobregat s'ha mantingut estable (+0,63%, +574 persones) respecte l'any anterior. Així, segueix la mateixa tendència que la població total (0,03%, +228 persones). En total, són 91.966 ciutadans que configuren la població estrangera que representa l'11% del conjunt de residents. Aquest percentatge persisteix des de 2020 i divergeix amb la pauta del conjunt de Catalunya on la població estrangera ha crescut el 2022 un 1,7%.

## 5. Captació de recursos amb l'Oficina de Projectes Europeus del Baix

L'anterior consellera comarcal del Baix Llobregat d'Economia i actual alcaldessa de Sant Feliu, la socialista Lourdes Borrell, explica a l'Anuari 2023 Next Llobregat que des del Consell Comarcal, i des de l'àrea que gestiona, "ens preocupa especialment que la comarca capti el màxim de recursos europeus possibles, per això hem creat l'Oficina de Projectes Europeus del Baix Llobregat, pionera al territori català, que neix amb la vocació de facilitar l'accés a finançament europeu a tots els municipis de la comarca. Actualment -apunta- s'estan articulant projectes i serveis que seran estratègics pels interessos de la comarca, tant des del

El percentatge de població estrangera empadronada a la comarca (11%) és inferior a la proporció de població estrangera del conjunt de l'AMB (18,1%), de l'ATM (15,9%) i de Catalunya (16,3%). El percentatge de població espanyola del Baix Llobregat nascuda a l'estranger ha augmentat progressivament en els últims anys: al 2022, la població amb nacionalitat espanyola nascuda a l'estranger s'ha incrementat en 2.265 persones (+4,7%) i ja representa el 6,1% del total de població.

Per sexe la població estrangera ha augmentat en 262 homes i 312 dones. Per grups d'edat s'observen dues tendències molt diferenciades: la disminució entre la població menor de 40 anys (a excepció del grup 10-14 anys) i l'augment per aquells que tenen més de 40 anys. Destaca especialment l'augment en la població de 65 a 69 anys (+10,5%) respecte l'any anterior. L'estructura demogràfica de la població estrangera respon a un perfil més jove que el de la població de nacionalitat espanyola. L'edat mitjana de la població estrangera és de 35,5 anys mentre que en el cas de la població de nacionalitat espanyola és de 42,8 anys.

Per continents, mentre Amèrica (+2,6%), Europa (+1,0) i Àsia i Oceania (+0,9%) augmenten la població estrangera respecte l'any anterior, la d'Àfrica disminueix (-2,4%). Els països amb més creixement en el darrer any en termes absoluts han estat: Itàlia (+397, 7,6%), Colòmbia (370, 8,2%) i Veneçuela (287, 11,1%). Destaca també la pèrdua de població del Marroc (-560, -2,9%), Romania (-206, -3,8%) i Bolívia (-141, -8,4%).

punt de vista econòmic, com de cohesió social, acompanyament als municipis i a les empreses, en la implementació de serveis que facilitin la transició energètica i la transformació digital".

L'Oficina de Projectes Europeus, impulsada pel Consell Comarcal del Baix Llobregat, en opinió d'Eva Martínez és una eina de gran utilitat pels municipis de la comarca, per facilitar la identificació de projectes i una eina d'acompanyament per la seva estructuració i tramitació. "L'Oficina fa feina activa per cercar oportunitats, i aquestes, traslladar-les als municipis per córrer en projectes competitiu oferint el suport que es

necessiti”, assenyalava la presidenta del Consell Comarcal. I afegeix que “així mateix, rep consultes dels municipis que pel seu compte volen concórrer en projectes competitiu, sent una “aset” de gran valor en la revisió de la candidatura o cerca de socis”.

A través de l'Oficina de Projectes Europeus, el Consell Comarcal del Baix Llobregat desenvolupa grans projectes tractors amb visió de comarca, com per exemple, destacar la candidatura d'un projecte de Sostenibilitat Turística en Destins, que agrupa els interessos de la zona Delta del Baix Llobregat, i compta amb la participació dels municipis de Castelldefels, el Prat, Sant Boi, Gavà i Viladecans. La presidenta del Consell Comarcal afegeix que “haig de destacar també el projecte de desenvolupament d'un Pla d'Internacionalització de la comarca, que tot just s'està iniciant, i vol ser una oportunitat per posar el Baix Llobregat -en el seu conjunt- amb una nova dimensió Internacional. I cal fer menció -afegeix- també de la candidatura de projecte amb temàtica Simbiosi Industrial, on l'objectiu



serà poder definir eines de gran valor per les indústries de la comarca en processos de reindustrialització que tinguin en compte la descarbonització, la sostenibilitat i la incorporació de tecnologies habilitadores”.

## 5.1. El Baix Llobregat ha mobilitzat més de 220 milions d'euros dels fons Next Generation

Segons les dades recollides per la Generalitat de Catalunya en el marc del monitoratge dels fons Next Generation EU a Catalunya, la comarca del Baix Llobregat ha rebut fins al mes de maig de 2023 un total de 228,89 milions d'euros provinents de la resolució de 88 convocatòries de diferent índole vinculades al finançament del fons del Mecanisme de Recuperació i Resiliència. Aquesta xifra representa un 11,60% de l'import total distribuït a tot el territori català, que s'eleva fins als 1.966,74 milions d'euros.

Les empreses són les grans beneficiàries de les ajudes, en concret s'han destinat 142.872.141 € que representa un 62,4% dels fons atorgats al Baix Llobregat, seguit de l'administració local que ha sigut capaç d'atraure

un 22% de les ajudes per valor de 51.176.166 €. Centres de recerca i formació i particulars segueixen el llistat de beneficiaris amb un 8% i 4% respectivament. Les entitats sense ànim de lucre han estat capaces d'atraure el 2% de les ajudes totals rebudes al Baix Llobregat.

Per àmbits sectorials, gairebé la meitat de les ajudes que rep la comarca van a parar al sector industrial, fet que remarca un cop més la característica del teixit productiu del Baix Llobregat i reforça la necessitat d'apostar per la reindustrialització com a clau de desenvolupament i impuls comarcal. La mobilitat urbana, amb un 14% dels fons, és el segon sector amb més impacte i el Sistema Nacional de Ciència el tercer seguit dels àmbits de Cures i Inclusió i Rehabilitació.

## 6. Reptes de futur en transició energètica

En quan als reptes de futur, la presidenta del Consell Comarcal afirma a l'Anuari 2023 Next Llobregat que “el principal desafiament que hem d'abordar és l'emergència climàtica. El canvi climàtic està tenint greus repercussions a curt i a llarg termini en l'entorn

natural, en el model de desenvolupament urbà i en el benestar i la salut de les persones”, afegeix. Per abordar aquest desafiament, el Consell Comarcal “esdevé l'eina estratègica per assegurar que tots els municipis de la comarca, puguin fer front a aquesta lluita. Una

de les accions que hem posat en marxa, i que veurà el seu desplegament en aquest mandat 2023-2027 és l'Oficina Comarcal de Transició Energètica, amb la finalitat de donar suport tècnic per a la transició energètica als municipis, a les empreses i a la ciutadania de la comarca, orientar sobre les oportunitats de creació de projectes d'energies renovables, i afavorir la creació de comunitats energètiques.

Per complir amb l'Agenda 2030, en el marc de l'estratègia Solarcat, s'ha creat una Oficina de Transició Energètica del Baix Llobregat i els serveis més destacats que ofereix són:

- Servei d'assessorament en matèria de transició energètica, orientat als municipis de la comarca, i a pe-

tites i mitjanes empreses.

- Portal web amb notícies, ajuts i subvencions sobre alternatives energètiques.

- Suport en la creació de comunitats energètiques orientat als Ajuntaments i especialment als municipis de menys de 20.000 habitants.

- Suport als equips tècnics municipals de promoció econòmica i de medi ambient.

- Prospectar fons de finançament públic i privat i transferir als municipis de la comarca.

D'altra banda, al Consell Comarcal es promou l'ús de biomassa forestal de proximitat com a font d'energia renovable amb projectes com les Muntanyes del Baix.

## 6.1. Els empresaris defensen la MAT fins a Begues davant la manca de projectes de renovables

La línia de molt alta tensió (MAT) de Terol a Begues al Baix Llobregat, de 182 quilòmetres, no és la millor solució, però resulta imprescindible avui davant la manca de projectes d'energies renovables a Catalunya. Aquesta és l'opinió majoritària dels empresaris -amb matisos- sobre el projecte de connectar els parcs eòlics i fotovoltaics de Terol amb l'àrea de Barcelona en una MAT privada impulsada per Forestàlia.

Tot i que està comunament acceptat que la generació ha d'estar tan pròxim com sigui possible al lloc on es consumeix, els empresaris defensen les bondats de la connexió amb Terol perquè insisteixen que amb prou feines es posen en marxa projectes a Catalunya. En 10 anys els primers parcs eòlics que han entrat en operació a Catalunya han estat Punta Redona i Los Barrancs el primer trimestre de 2023. Perquè la patronal Foment afirma que per assegurar l'energia del país no n'hi ha prou amb les plaques a les teulades sinó que calen grans parcs i aquesta no sembla la prioritat de la Generalitat. "Per no tenir prou capacitat, hem de portar l'energia de fora i necessitem la línia", afirmen.



El fet que no hi ha prou parcs d'energies renovables a Catalunya que fes innecessària la línia nova obeeix al fenomen NIMBY, acrònim amaga la frase en anglès "no al meu pati del darrere", perquè tothom accepta el desenvolupament de les noves energies renovables però ningú vol tenir al seu municipi els molins o les gegantines plaques. A Catalunya ni els ajuntaments ni la Generalitat han impulsat prou parcs per substituir les centrals nuclears que tancaran el 2030 i que concentren la meitat de la producció d'electricitat avui.

## 7. L'eina de de la concertació comarcal

**P**er la seva banda, l'anterior consellera comarcal d'Economia i ara alcaldessa socialista de Sant Feliu, Lourdes Borrell, afirma a l'Anuari 2023 Next Llobregat que des de la seva conselleria s'ha aportat "el treball mitjançant òrgans de concertació. El primer diàleg social i econòmic de la comarca -continua- es fa a través del CISE, el Comitè d'Impuls Social i Econòmic, una taula de treball activa impulsada des del Consell Comarcal, amb les dues principals patronals, AEBALL i PIMEC, i els dos principals sindicats de la comarca, CCOO i UGT, on debatem i acordem les línies principals d'actuació. Algunes d'aquestes línies -conclou la consellera- s'han definit i articulades en el Pacte del Baix Llobregat per un nou impuls, promulgat el 2020 amb un consens unànim polític, i social".

I és que el Baix Llobregat té una llarga tradició en estructurar el seu desenvolupament econòmic i estratègic entorn a grans acords i consensos, la voluntat institucional dels quals ha potenciat la concertació entre el conjunt d'administracions públiques: Ajuntaments, Consell Comarcal, sindicats i associacions empresarials. Aquests acords i consensos -recordahan generat experiències com el Consell Econòmic i Social, creat al 1990.

Un projecte que la presidenta del Consell Comarcal del Baix Llobregat i alcaldessa socialista de Vallirana, Eva Martínez, considera primordial ha estat el Pla d'Actuació Comarcal del Baix Llobregat, elaborat mitjançant un procés participatiu, en què càrrecs electes, personal tècnic i agents de tot el territori, van definir les línies del que ha esdevingut el full de ruta del mandat. I també el Programa Comarcal de suport per un nou impuls econòmic i social, per primera vegada, i gràcies a la suspensió dels límits fiscals i la permisivitat d'emprar els romanents per part dels ens locals, ha fet possible que s'hagin posat a disposició dels ajuntaments de la comarca 10 milions d'euros, per tal de contenir els efectes devastadors de la pandèmia al Baix Llobregat i fomentar el desenvolupament sostenible i innovador per potenciar els sectors estratègics, posicionar el territori en termes competitius i reforçar la cohesió social. Així mateix el Programa Feminista ha posat a disposició del 30 municipis de la comarca 2 milions d'euros exclusivament per desenvolupar polítiques feministes.

El Consell Comarcal va aprovar un manifest per



la reindustrialització el juliol de 2022 amb el consens dels agents econòmics i socials, així com el vot favorable de les forces polítiques amb representació al mateix. Borrell recorda que "allí s'hi detallen un conjunt d'objectius que a finals de 2022 es desenvolupaven en accions concretes. Entre elles -apunta-, hi trobem una profunda diagnosi dels polígons, la detecció de problemes que impedeixen el creixement o la instal·lació de noves empreses, i la captació de projectes competitius.

El departament econòmic que va dirigir fins a maig de 2023 en el Consell Comarcal està "alienat" amb organismes com el Consorci de la Zona Franca o la Fira de l'Hospitalet, amb la seva proposta d'ampliació. La consellera Borrell explica que "ens hi hem reunit de forma habitual, per tal de buscar oportunitats i compartir solucions a les problemàtiques i necessitats que anem detectant des del Consell".

A la pregunta de quins són els principals problemes que presenta la comarca pel que fa a desenvolupament econòmic, Lourdes Borrell respon a l'Anuari 2023 Next Llobregat que "un dels que hem començat a detectar és la fuga d'empreses industrials, que repercuteix en un menor nombre de persones treballadores en aquests sectors. Creiem -continua- que el Baix Llobregat ha de fer un esforç per dur a terme accions de reindustrialització, com les que hem posat en marxa l'any 2022, per atreure empreses, optimitzar els espais dels polígons i ser una comarca atractiva per indústria competitiva".

## 8. Protagonistes.

### Cap a la reindustrialització

El Govern de la Generalitat va posat en marxa el Pacte Nacional per la Indústria, vigent fins al 2025 i amb un pressupost de més de 3.000 milions d'euros, amb l'objectiu de revitalitzar el sector secundari de Catalunya. Des del Consell Comarcal, la Lourdes Borrell assenyala que "continuarem treballant amb les patronals per acostar-nos a les petites

empreses i al sector industrial, en aspectes com els programes o suports per la digitalització, i les ajudes a la contractació. Els projectes europeus -afegeix- seran novament els protagonistes d'aquest 2023, i es tracta de fomentar la innovació i també la generació de talent en aquests sectors i especialitats formatives".

#### 8.1. De territori agrícola a una comarca industrial

El president del Fòrum Empresarial del Llobregat i de la patronal AEBALL de l'Hospitalet i el Baix Llobregat, Santiago Ballesté, creu important recordar d'on venim per saber on som. El Baix Llobregat era un territori agrícola, amb un riu que el travessa i que era font de riquesa. L'activitat industrial va començar amb tèxtils a prop del riu i poc a poc es va anar diversificant a altres sectors, especialment el metall amb indústries gairebé a totes les moltes activitats que té el sector. Això juntament a dues fàbriques d'automòbils, la Nissan i la Seat, ha fet que el territori es converteixi en un ecosistema industrial capaç de donar servei a altres activitats com: instal·lacions, manteniment, logística,

mobilitat, maquinaria, construcció, etc.

A més el territori està en un enclavament privilegiat, a prop de la gran ciutat de Barcelona i donant serveis de promoció econòmica a tota Catalunya, com el Port, l'Aeroport, la Fira i moltes infraestructures de mobilitat i ferroviàries que el travessen per comunicar a Barcelona amb la resta de territoris fora de Catalunya. Els agents econòmics pensen que el futur de la nostra comarca passa per seguir sent industrial i que els principals sectors, els que avui ens acompanyen, tenen el repte de fer front al futur que vol dir adaptació, innovació, col·laboració, creació, transformació i transició".





## 8.2. Hub agroalimentari: obres contra les inundacions, tecnologies i control d'hivernacles

El president de l'Institut Agrícola de Sant Isidre, Baldiri Ros, assenyala que la horticultura del Baix Llobregat representa el 35% de Catalunya i un 30% de les verdures que es venen a Mercabarna. Però cada vegada queden menys empreses. El parc agrari pretenia sobre-preservar l'espai agrari de les expropiacions i, com a resultat, indica que s'han guanyat hectàrees, però s'han perdut empreses degut a la inseguretat jurídica i hídrica. El també vicepresident d'AEBALL es mostra, d'altra banda, molt satisfet amb la creació de la Taula de Desenvolupament Econòmic i Agrari (formada per AEBALL, l'Institut Agrícola, les cooperatives de Gavà i Viladecans i els ajuntaments de Gavà, Sant Boi i Viladecans), i manifesta que pel futur del sector és clau produir més i millor amb menys costos, amb tecnologia, hivernacles d'última generació i complint escrupolosament totes les normatives sanitàries i de seguretat, reivindicant en aquest sentit la importància de projectes com el del *Hub* Agroalimentari que potenciarà i complementarà la cadena de valor del sector.

Els agricultors del Baix Llobregat lluiten per no ser engolits pel ritme frenètic dels temps actuals i

les infraestructures urbanes. I és que la ribera del riu Llobregat rega els cultius de les parcel·les del Parc Agrari del Baix Llobregat, a pocs quilòmetres d'un aeroport que rep milions de persones a la setmana. Allà resisteixen els treballadors del camp amb els enciams, les cebes, els calçots i els fruiters.

L'agricultura ha evolucionat molt al llarg dels segles, però l'expansió de l'àrea industrial de Barcelona va marcar un abans i un després. En aquest context, el sector reclama inversió per evitar els danys de les inundacions als cultius, canviar el Pla especial de protecció del medi natural del Parc Agrari i que els polítics creguin en aquest procés.

“Hem analitzat que la normativa del Parc Agrari, en lloc de promocionar les empreses agrícoles, s'ha dedicat a la protecció, però tenint com a grans enemics els pagesos”, expressa Baldiri Ros, president de l'Institut Agrícola Català de Sant Isidre. I afegeix que “no s'inverteix ni un sol euro i cada cop que cauen 40 litres per metre quadrat s'inunden i es perden cultius”. Per demostrar que calen obres, s'ha fet fins i tot un estudi. Amb això, s'ha constatat que la política del Parc Agrari s'ha de canviar, assegura Ros.

### 8.2.1. De mil empreses a 300

Tot i que no s'ha perdut ni una hectàrea del Parc Agrari, les empreses del sector van clarament a la baixa. El 1980 eren 1.000 empreses d'agricultors. Actualment, en són 300. “Potser alguna cosa no l'hem fet bé, perquè ens hem centrat en la protecció del territori i l'hem sobreprotegit. Es proposa una llei per protegir el territori quan ja existia”, comenta també.

Cal recordar que les terres del Parc són unes de les zones agrícoles més antigues i fèrtils de Catalunya, amb 3.332 hectàrees de terreny distribuïdes entre 14 municipis (Castelldefels, Gavà, Viladecans, Prat de Llobregat, Hospitalet de Llobregat, Cornellà, Sant Boi de Llobregat, Santa Coloma de Cervelló, Sant Joan Despí, Sant Feliu de Llobregat, Molins de Rei, Sant Viçens dels Horts, Pallejà i Papiol).

Precisament, una petició del sector recurrent és valorar el pes de la seva activitat sobre el conjunt de l'economia. Del total del PIB, l'agricultura representa un alt

percentatge -al voltant del 2,5%- que, a més, va ser estratègic durant la pandèmia, ja que va mantenir els lineals dels supermercats plens quan la gent més ho necessitava.

Per altra banda, els agricultors demanen fibra òptica per als regadius, un millor control dels hivernacles amb l'espai necessari per a cada finca que els permeti evolucionar, segons indica Baldiri Ros.

El responsable agrari també indica que a Europa li fan nosa les polítiques agràries perquè creu que tot ha de ser un espai verd. “Ara a Holanda s'expropien granges i a Alemanya ha guanyat un partit que vol reduir la producció agrícola”, afegeix. Aquí, la Xarxa de Bancs de Terres de Catalunya és una actuació pionera a Europa que la Diputació de Barcelona impulsa en el marc del BCN Smart Rural per transformar el sector agroalimentari. El seu objectiu és posar en contacte els propietaris de finques abandonades o en desús i persones que busquen terres per conrear.

## 8.2.2. Una agricultura potent productiva

Des d'Europa, es busca continuar produint aliments però sense estar recolzats en tècniques agrícoles intenses, químics i mecanització i tenir un pla més sostenible. “Des d'Europa s'intenta tot menys allò que realment serviria, produir aliments a bon preu, amb un teixit productiu com cal”, afegeix Ros. I sosté que importar productes de tercers no surt barat. Al Baix Llobregat hi ha una horticultura que representa el 35% de l'agricultura de Catalunya i el 30% de Mercabarna. De fet, el Baix Llobregat pot abastar de productes agrícoles més superfície que la pròpia.

Alhora, el sector defensa que ser més ecològics no pot significar fer les coses de qualsevol manera i reitera que els processos es fan correctament des d'una gran part del sector, amb feromones, hivernacles, control de plagues adequat i que cada cop s'utilitzen menys fitosanitaris i més economia circular. En definitiva, senyala que cal pensar molt bé en les necessitats del segle XXI amb noves tecnologies aplicables que permetin millorar la situació, començant per un canvi de mentalitat.

Baldiri Ros manifesta també que pel futur del sector és clau produir més i millor amb menys costos, amb tecnologia, hivernacles d'última generació i complint

escrupolosament totes les normatives sanitàries i de seguretat, reivindicant en aquest sentit la importància de projectes com el del Hub Agroalimentari que “potenciarà i complementarà la cadena de valor del sector”.

Per la presidenta del Consell Comarcal del Baix Llobregat, Eva Martínez, “és cert que és un avantatge ser una comarca situada al costat de Barcelona, però té també els seus inconvenients com el preu mediambiental que hem de pagar. Tot i això, -afegeix- les nostres línies d'actuació van dirigides a equilibrar aquest impacte amb la promoció de nous models de mobilitat, l'impuls de polítiques de transició energètica o treballant per consolidar nous models econòmics basats en l'economia circular.

En opinió de la presidenta del Consell Comarcal i també del Parc Agrari, aquesta infraestructura “és una peça clau del Baix Llobregat, i les nostres polítiques van adreçades a impulsar-lo com a polígon d'activitat econòmica viable, competitiu i de proximitat”. Eva Martínez conclou que “el Parc Agrari és una de les poques zones hortícoles de Catalunya, representa aproximadament un 11% de la superfície d'horta professional de Catalunya, a part de ser també un espai singular de producció de fruita, que tot i els reptes que ens planteja





el canvi climàtic, té els ingredients bàsics necessaris, sòls molt fèrtils, un bon clima i aigua disponible i sobretot pagesos i pageses que cultiven aquest territori”.

Tenim una missió cabdal que és la de fer costat a la pagesia que treballa al parc agrari, són moltes les incerteses i dificultats que han d’afrontar, com l’incre-

ment de costos, la davallada de preus, els canvis en el consum, o el canvi climàtic. Cal recolzar a la pagesia perquè pugui tirar endavant i posar més en valor la seva feina i els aliments que produeixen, només així podem assegurar el futur d’aquest espai i la producció d’aliments de proximitat, de temporada i saludables.

### 8.3. Incentivar els polígons industrials i la investigació

El Baix Llobregat s’ha consolidat durant les darreres dècades com un dels principals motors de creixement de l’economia catalana. I darrere l’evolució creixent hi ha una decisió d’apostar per la indústria. A més el Baix està en un enclavament privilegiat, a prop de la gran ciutat i donant serveis de promoció econòmica a tot Catalunya com el Port, l’Aeroport, La Fira i moltes infraestructures de mobilitat i ferroviàries que el travessen per comunicar a Barcelona amb la resta de territoris fora de Catalunya. “Pensem que el futur de la nostra comarca implica continuar sent industrial i que els principals sectors tenen el repte de fer front al futur que vol dir adaptació, innovació, col·laboració, creació, transformació i transició”, indica el president del Fòrum Empresarial del Llobregat, Santiago Ballesté.

Les indústries més importants al Baix Llobregat i l’Hospitalet són la tèxtil, la metal·lúrgica i la química,

i en total aporten prop del 15% del PIB a Catalunya. Gran part d’aquesta activitat es concentra als polígons industrials i cal destacar que la comarca del Baix Llobregat és la segona a l’àmbit de Catalunya amb 122 polígons, distribuïts a 32 municipis i amb més de 3.000 hectàrees de superfície. Aquests presenten problemàtiques a abordar, com el fet de que molts tenen 35 anys d’antiguitat. Rosa Fiol, vicepresidenta i directora general d’AEBALL, destaca que el territori “ha de continuar sent industrial”.

També insta que als polígons se’ls faci un gir rellevant, perquè actualment “no tenen ni veu ni vot”, i que només se’ls recorda quan venen eleccions. Però assenyalava que són precisament els polígons els que donen treball i estabilitat, i que gran part dels impostos dels municipis venen de les empreses que hi estan establertes. “Els Ajuntaments ho hauran de plantejar d’una altra manera”, afegeix.

## 8.4. Química: més fàbriques i talent

El sector químic i el comerç de productes químics està molt arrelat al territori del Baix Llobregat per la relació amb altres sectors com el tèxtil, el metal·lúrgic o la construcció. I d'entre totes les empreses que en formen part n'hi ha una que destaca pel seu creixement.

Es tracta de GP Pharm, una companyia biofarmacèutica de capital privat ubicada a Barcelona i fundada l'any 2000. El seu president i fundador és Antonio Parente, investigador, empresari i doctor en ciències químiques. Aquest sosté que cal més investigació i

desenvolupament, encara que en els darrers anys hagi millorat: “Sempre anem amb un retard a Espanya i, encara que gastem molts diners, ens quedem enrere en comparació amb la resta d'Europa”, apunta.

“A Europa falten fàbriques. Per això, quan venen de fora, el que volen comprar aquí són fàbriques, no interessa tant el producte que es fa; el que interessa són les instal·lacions ja fetes”, indica. I afegeix que les empreses espanyoles del sector normalment produeixen per a l'exterior, amb una exportació del 85% de mitjana.

### 8.4.1. Manca de personal

Un altre problema que presenta el sector és la manca de personal, segons Puente. “Ens costa molt a les empreses trobar-hi personal. “El 40% del personal que tenim són doctorats, la resta són FP””, destaca. Una cosa en què sí que hi ha riquesa, segons Puente, és en biotecnologia i les empreses emergents.

El president de GP Pharm explica que la companyia es va iniciar a Barcelona Activa i que explica que la seva activitat principal està a fàrmacs per a oncologia. Tot i que, entre tots els mèrits i fites d'Antonio Parente, destaca una operació corporativa. El 2012

vendrà tres de les seves empreses -Lipotec, Diverdrugs i Lipofoods- al magnat Warren Buffett.

Les instal·lacions industrials de GP Pharm es troben en una àrea de 35.000 metres quadrats. “Jo vull la tecnologia i les màquines”, apunta. A la seva empresa tenen tres tecnologies bàsiques: d'una banda, és de les poques empreses al món –en total 6 o 7– que fabrica liposomes; d'altra banda, hi ha les microcàpsules; i la producció de producte per grams, per vendre només la part més pura (99%). “Fabriquem grams de fins a 20.000 euros i el més barat en costa 500”, exclama.

## 8.5. El metall: innovació exponencial per la reconversió

La indústria del metall està integrada per empreses que desenvolupen la seva activitat productiva als àmbits de la metal·lúrgia i fabricació de productes metàl·lics, la construcció de maquinària mecànica, la fabricació de productes i aparells elèctrics i electrònics i la construcció de material de transport i la seva indústria auxiliar.

La indústria del metall destaca no només per la seva rellevància al teixit productiu del Baix Llobregat sinó per la seva capacitat tractora en altres activitats tant industrials com de serveis. Cal recordar que concentra una part important de les indústries d'alta tecnologia i que és un sector pioner en la implantació de les tècniques de millora contínua i en l'aplicació de les tecnologies habilitadores de la indústria 4.0.

Una empresa cabdal d'aquest sector és Sedal Group. El director, Ramon Guixà, remarca la impor-



tància de la innovació al sector. Per ell són importants: el valor afegit, l'enginyeria, investigació i desenvolupament potents, a més de diferenciació, digitalització i automatització. Aquests poden aportar qualitat al producte, millors clients i nous mercats. Guixà ha advertit del repte de fer front a la tecnologia xinesa, que comença a liderar molts mercats. “La reconversió és urgent: hem de ser el sector de la innovació i les noves tecnologies”.

Rosa Fiol, vicepresidenta i directora general d'AE-BALL, recorda la importància de l'ecosistema metal·lúrgic a l'Hospitalet i al Baix Llobregat, i ha afegit que la transformació cap a la digitalització i la sostenibilitat s'ha de fer de la mà d'aquestes empreses. “És clar que haurà de donar-se una transformació i el sector haurà d'innovar, però, alhora, pot ser una oportunitat perquè el territori es converteixi en un nou hub de mobilitat i sostenibilitat”.

## 9. Avantatges i inconvenients de la proximitat de Barcelona

Mig milió de persones entren i surten cada dia de Barcelona en cotxe, moltes des del Baix Llobregat, comarca que pel seu pes econòmic i social de primer nivell i per la seva situació, té una importància cabdal en la mobilitat pel que fa a Catalunya. Activar avenços cap a una mobilitat sostenible, eficient i de baixes emissions, ha estat i és un dels eixos de mandat del Consell Comarcal. En aquest sentit, a l'anterior mandat la institució va realitzar un estudi de millora del transport públic per carretera del Baix Llobregat, impulsat des de la Conselleria comarcal de Mobilitat, i coordinat entre el Consell Comarcal, el departament de Territori i Sostenibilitat de la Generalitat de Catalunya i l'Àrea Metropolitana de Barcelona, per analitzar les possibles millores de serveis de transport públic col·lectiu d'autobusos a la comarca.

Aquest estudi conté 23 propostes de millora del servei, que inclou tant una modificació de les línies o les parades, com la creació de nous serveis o millores en la infraestructura. Propostes que han de millorar la cobertura territorial, amb noves connexions interurbanes, amb els centres de salut de referència, i noves propostes de serveis de transport a la demanda; així mateix, també ha de millorar la cobertura temporal-horària, especialment en dies festius; i suposar una millora de la intermodalitat, a través de la coordi-

nació amb altres serveis interurbans i noves connexions amb estacions de ferrocarril o Parc & Ride.

A la pregunta de com creu que s'han d'aplicar a les ciutats del Baix Llobregat l'estratègia i les accions de l'Agenda Urbana Espanyola del MITMA que s'han de fer fins al 2030, l'actual alcaldessa socialista de Sant Feliu assegura que “tenim la sort de que diversos municipis al Baix que han rebut una subvenció competitiva del MITMA per desenvolupar el seu pla d'acció d'agenda urbana. El Consell -afegeix- també ha signat el seu Protocol d'Agenda Urbana i ens ha de permetre desplegar una agenda comarcal cohesionada en els propers anys treballant de la mà del Ministeri”.

Sobre el paper que tenen les cooperatives del Baix Llobregat en el desenvolupament econòmic de la comarca, Borrell afirma que el Consell Comarcal “capitaneja un projecte d'economia social amb entitats del sector i cooperatives, des del 2016, anomenat Ateneu Cooperatiu. El nostre Ateneu -continua- ha tingut més de 10.000 participants en els seus 6 anys d'història, en té 2 més per davant garantits en finançament, i l'aposta del Consell per l'economia social es redobla amb l'impuls de la guia de clàusules socials i una web de proveïdors d'economia social per fomentar la contractació responsable des de la vessant pública”.

## 10. Èxit d'operacions a l'aeroport de Barcelona

L'Aeroport Josep Tarradellas Barcelona-El Prat ha tancat el mes de juliol amb 4.936.852 passatgers, el que suposa un augment de l'1,4% en relació amb el mateix mes de 2022. Des de principi d'any, han passat per l'aeroport 28.052.959 usuaris, un 26,2% més que entre

gener i juliol de 2022.

De la xifra total de viatgers registrada al juliol, 4.932.203 van ser passatgers comercials. D'ells, 3.611.578 van viatjar en vols internacionals, el que suposa un 13,7% més que durant el mateix període de



2022. D'altra banda, 1.320.625 passatgers ho van fer en vols nacionals, que representa un 5,8% més que al juliol de l'any passat.

Des de principi d'any, l'aeroport ha registrat 28.052.959 viatgers, dels quals 28.004.534 passatgers han viatjat en vols comercials. D'ells, el nombre de viatgers internacionals ha estat de 20.215.234, el que suposa un increment del 30,2% respecte al mateix període de 2022. Pel que fa als nacionals, durant els set primers mesos han passat per l'aeroport 7.789.300 passatgers, un 17,1% més que a les mateixes dates de l'any passat.

Durant el mes de juliol s'han gestionat 30.648 operacions, el que representa una pujada del 8,4% respecte al mateix mes de 2022. A l'acumulat dels set primers mesos de 2023, la xifra de moviments puja fins als 180.390 vols, un 14,9% més en comparació amb els mateixos mesos de 2022.

Pel que fa a la càrrega, el mes passat es van transportar 13.455 tones de mercaderia, una xifra que suposa un 7,4% menys que al juliol de 2022. Amb això, s'aconsegueixen les 88.028 tones entre gener i juliol de 2023. Aquesta dada representa un descens de l'1,3% respecte a l'acumulat del mateix període de 2022.

## 11. El sector immobiliari desaccelera

En el primer trimestre de 2023 es van formalitzar 2.899 compravendes immobiliàries, això implica una disminució del 7,65% respecte al quart trimestre de 2022 (3.139). Fent la comparativa dels últims quatre trimestres respecte als quatre anteriors, la retallada es redueix al 3% en passar de 13.220 operacions a 12.825. Des dels confinaments de 2020-2021 que no havien variacions negatives, segons indica l'informe del Fòrum Empresarial del Llobregat.

El mercat immobiliari és un mercat molt dependent del finançament bancari, per la qual cosa és molt dependent dels tipus d'interès. Els problemes logis-

tics a la cadena de subministrament, l'augment de l'electricitat a l'estiu de 2021, l'esclat del consum latent postconfinaments, els diferents problemes de l'agricultura i la guerra de Rússia en Ucraïna... han fet un còctel perfecte per tal que la inflació s'elevés, obligant als bancs centrals a pujar els seus tipus d'intervenció per tal de reconduir-la. En la sèrie històrica, el quart trimestre de 2021 i els dos primers de 2022 van ser molt dinàmics amb més de 3.400 operacions trimestrals.

Des que el Banc Central Europeu va començar a pujar els tipus d'interès (juliol de 2022), el mercat im-

mobiliari es va reduint trimestre rere trimestre. A finals de 2021, les operacions acumulades en dotze mesos tenien increments al voltant del 32%, reduint-se a xifres del 29,8%, 18,4%, 13,2%, 6,1% i, ara, del -3%.

Per volum absolut d'operacions, destaquen les compravendes realitzades a L'Hospitalet de Llobregat (833), Castelldefels, Cornellà de Llobregat (189) i El Prat de Llobregat (186). En aquesta ocasió, 14 localitats han vist augmentar el seu volum d'operacions respecte a un any enrere, de les que destaquen Gavà (+67), Esplugues de Llobregat (+63) i Castelldefels (+50). En 17 localitats s'han reduït: Sant Just Desvern (-121), Molins de Rei (-84), Cornellà de Llobregat (-82), Vila-decans (-65) i Esparreguera (-64).

L'anterior conseller comarcal d'Habitatge, Jordi Martínez, regidor d'Olesa de Montserrat, afirmava a l'Anuari 2023 Next Llobregat que ha aconseguit que molts ajuntaments “que no havien fet els tràmits per estar sota el paraigües de les zones tenses d'habitatge, contemplessin aquesta opció com a via vàlida per mirar de rebaixar la mitjana del preu del lloguer”.

Jordi Martínez reconeix que qualsevol conselleria relacionada amb l'habitatge han de passar els seus projectes “per la lluita constant per aconseguir habitatges dignes. Fer possible -afegeix- que les administracions que en tenen les competències estableixin un pla d'habitatge social que camini cap el 15% d'habitatge social durant els propers anys”.



### 11.1. Incentivar el lloguer i sol públic

La gran actuació en matèria d'habitatge que destaca l'ex conseller comarcal és posar al mercat els habitatges desocupats de manera anòmla dels grans tenidors, així com promoure cessió de sol públic per a les promocions d'habitatge protegit i incentivar els petits propietaris d'habitatges tancats per tal que els posin al servei de lloguer social.

Apunta Martínez que “cal incentivar, ajudar i acompanyar des de l'administració les rehabilitacions en matèria d'eficiència energètica i d'accessibilitat d'aquells barris amb pitjors condicions”. També, afegeix, de totes les comunitats que ho requereixin. En aquest sentit, el conseller comarcal destaca que “cal

aprofitar, malgrat les gran dificultats dels projectes, els fons europeus Next Generation”. Agrega que “cal que es donin alguns condicionants com ara l'increment del preu mitja del lloguer, el preu del lloguer en relació al salari mitja i al esforç que significa el preu del lloguer en relació als ingressos (mai no hauria de ser superior aquest esforç al 30% del salari, tot i que sovint arriba i supera el 50%)”. “La tercera condició -conclou- és el creixement acumulat del preu del lloguer superior en tres punts a l'increment de l'IPC”. Aquestes variables és donen a molts dels municipis del Baix Llobregat, afegeix el conseller. “De fet, la majoria s'hi ha acollit o bé en la primera tramesa o en la segona”.

## 12 El turisme també remonta

El sector turístic té molta importància des del punt de vista econòmic, dons si ens fixem en les dades pre-pandèmia l'hostaleria va aportar 1.214,5 milions d'euros al PIB del Baix Llobregat en el 2019. Aquest volum suposa gairebé el 7% del total del PIB generat pel sector serveis i el 8% del total del PIB de l'hostaleria generat a Catalunya. Les activitats del servei de menjar i begudes són les que tenen un major pes en l'estructura productiva del sector turístic, seguida pel sector transport, allotjament i agències de viatges i operadors turístics.

I si mirem la distribució del PIB de l'hostaleria per municipis de la comarca, veiem que Castelldefels (amb un 15%), Viladecans (10%) i Gavà (9,7%) són els municipis de la comarca que tenen un major pes de l'hostaleria en el PIB, pes que és superior al registrat a Catalunya (8,8%). El pes del sector turístic en el conjunt de l'estructura productiva és major al Baix Llobregat que al conjunt de l'àmbit metropolità i a Catalunya. A la comarca el 16% de les empreses i el 12% de la població ocupada correspon al sector turístic.

Amb dades d'ocupació del segon trimestre de l'any 2023, el Baix Llobregat és la segona comarca metropolitana amb major ocupació el segon trimestre de 2023, darrera de la que encapçala Barcelona. L'ocupació es manté respecte l'any anterior, la mitjana trimestral de 2023 (72%) és lleugerament inferior a la registrada en el 2019 (72,5%).

El clima empresarial continua millorant i la valoració respecte la marxa del negoci i de l'ocupació supera

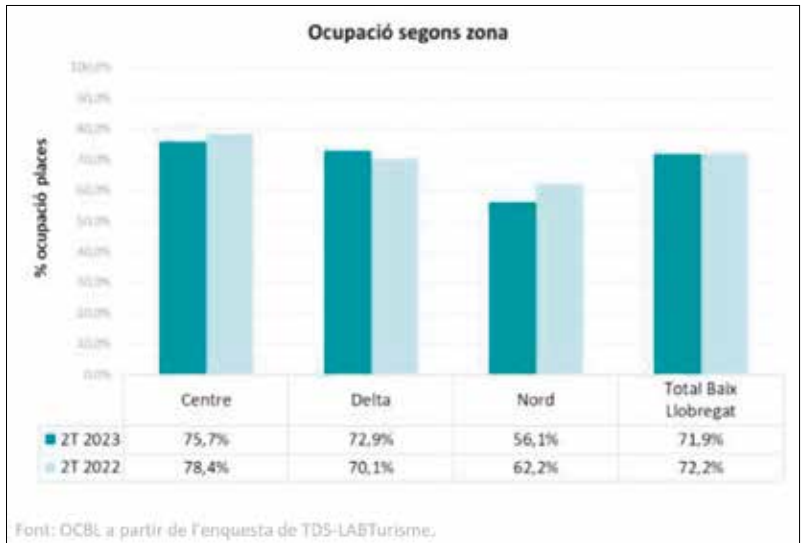

el 7 sobre 10 i creix respecte trimestres anteriors. La zona centre de la comarca és la que registra la major ocupació del trimestre (76%) i la tarifa de pernoctació més elevada (96€).





Els establiments de 3 estrelles són els que registren la major ocupació (80%). Els de 4 estrelles són els que registren la tarifa més elevada (104€) i els establiments d'1-2 estrelles són els que registren un major creixement de l'ocupació (+1 punts).

Negocis és el principal motiu turístic al Baix Llobregat (48%). Vacances (34%) i altres motius d'estada (9%) són les altres motivacions d'estada als hotels de la comarca. Respecte l'any anterior esports (6%) i altres motius d'estada són les motivacions que més creixen.

El principal mercat del segon trimestre de 2023 al Baix Llobregat ha estat el mercat nacional (51% del total) disminuint, però, el seu pes en 3 punts respecte l'any anterior. Les principals procedències (del total de pernотacions del trimestre) han estat: Catalunya

(28%); França (10%); Regne Unit (8%); Alemanya (6%); Estats Units i Canadà (6%) i Madrid (6%).

Els clients procedents d'Estats Units i Canadà (+1,6 pp), Irlanda (+1,4 pp) i Regne Unit (+1,3 pp) són els que més han crescut (en pes respecte el total de pernотacions del trimestre) a la comarca respecte el mateix trimestre de l'any anterior. En canvi, els procedents de Catalunya (-4 pp), Galícia o Castella la Manxa (-0,6 pp) són els que més han disminuït.

En el segon trimestre de l'any s'ofereixen, de mitjana, 10.779 places hoteleres a la comarca. Respecte el segon trimestre de 2022, es registra un increment de les places (+4%, 458 places més). Per mesos, és el mes de juny el que registra un major nombre de places hoteleres en oferta (10.957). Maig és el que registra un major creixement respecte 2022 (+6%).

On es registra un gran creixement respecte 2022 és el nombre de turistes i pernотacions realitzades al Baix Llobregat. Es registren 332.575 arribades als hotels de la comarca (+1% i 4.079 turistes més respecte 2022) i 705.697 pernотacions (+4% i 27.221 pernотacions més).

Per mesos, és el mes de març el que registra un major nombre de turistes (114.441) i de pernотacions (182.116). Abril és el mes que registra un menor nombre de turistes (110.855) i pernотacions (224.631). Són dades que tenen també que veure amb les grans fires com Mobile World Congress o ESA.

## 12.1. Aposta pel turisme familiar i sostenible

En opinió de la consellera de Turisme del Consell Comarcal del Baix Llobregat fins les eleccions de maig de 2023, Gemma Rodríguez, que ara és l'alcaldesa de Collbató, a la comarca "apostem per un turisme familiar, amb una importat oferta d'oci a l'abast de totes les famílies. Oferim -continua- la promoció, durant tot l'any, dels Cupons amb Descomptes per a famílies; entre els que podeu trobar descomptes, 2X1 en entrades i visites gratuïtes als diferents i més potents atractius de la comarca del Baix Llobregat".

A més, durant l'any també es treballen altres campanyes turístiques, que ofereixen promocions especials adreçades al consum de proximitat amb preus assequibles. "Aquestes sempre van acompanyades d'un sorteig amb un premi de gaudi familiar; així com la difusió de fires i esdeveniments de cada municipi de

la comarca", assenyala la consellera.

Per altra banda, el Consorci de Turisme organitza sessions formatives i jornades gratuïtes adreçades a empreses i entitats turístiques de la comarca, gràcies al suport de la Diputació de Barcelona i la Cambra de Comerç de Barcelona, per tal de millorar la gestió de negocis i activitats turístiques de la comarca.

Des de l'any 2021 el Consorci de Turisme del Baix Llobregat, a més de ser l'ens gestor del projecte Bipsphere, "també és una entitat certificada amb el segell Compromís per la Sostenibilitat Turística Biosphere, corroborant la clara aposta per la sostenibilitat en la destinació. I és que -argumenta Rodríguez-, en el context social i econòmic actual, caracteritzat per un canvi en les motivacions i pautes de consum turístic, per al Consorci és una prioritat el desenvolupa-

pament de l'activitat turística en el territori a través d'una estratègia de turisme sostenible”.

El Baix Llobregat és una destinació turística que aposta per un model sostenible des de fa uns anys, i que s'impulsa amb la implantació del Compromís per la Sostenibilitat Turística Biosphere, basant el seu desenvolupament en l'agenda 2030, a més de complir els 17 objectius de desenvolupament sostenible. Per la consellera Rodríguez, “és important tenir en compte que el territori és un conjunt de valors naturals, patrimonials, socials, econòmics, que planificats estratègicament poden repercutir positivament en el

desenvolupament dels àmbits econòmics, cultural, i social d'un territori, millorant la qualitat de vida de la ciutadania, i de les generacions futures”.

“Això -afegeix- ens porta a determinar que són les destinacions les que poden crear vincle entre la ciutadania i el sector turístic en diferents àmbits. En el cas de les empreses -continua- ajudant-les a millorar la seva competitivitat i a integrar-se en el teixit econòmic i social. En el territori -conclou-, protegint el patrimoni cultural, natural, impulsant el treball digne perquè totes les persones tinguin una oportunitat de progrés econòmic i social amb l'activitat turística”.

## 12.2. Atributs de l'oferta turística

L'ex consellera Gemma Rodríguez i actual alcaldessa de Collbató afirma que “al Baix Llobregat ens defineixen molts atributs turístics: un bon clima, la proximitat a la ciutat de Barcelona, importants infraestructures turístiques com l'aeroport i una oferta d'allotjament variada, un ampli ventall d'atractius que va des de la nostra gastronomia basada en productes del parc agrari, els espais naturals com el Delta i les platges, llocs amb encant, una important oferta patrimonial, encapçalada per la Cripta de Gaudí de la Colònia Güell, i sobretot la nostra gent, que són l'ànima dels esdeveniments singulars que es celebren en el territori; com el pessebre de vivent de Corbera i les passions d'Olesa i Esparreguera, que ofereixen moments únics per gaudir de la nostra comarca”.

Del balanç de l'any 2022, Rodríguez destaca el projecte dels 7 Balcons de Montserrat, en els que s'han implementat balcons naturals dels set municipis de la zona nord de la comarca que en formen part: Collbató, Esparreguera, Abrera, Martorell, Castellví de Rosanes,



Olesa de Montserrat i Sant Esteve de Sesrovires, creant un potent atractiu per donar a conèixer aquests municipis, per gaudir-ho nosaltres mateixos, i per ensenyar el nostre potencial al turista i al visitant”.

## 13.3. Sabors de l'horta del Parc Agrari

Un altre important feina en la que s'ha treballat conjuntament amb el Parc Agrari del Baix Llobregat, ha estat per Rodríguez la revisió i reinici d'una nova estratègia del col·lectiu Sabors de l'Horta, amb molt més compromís per totes les parts, aconseguint oferir una gastronomia pròpia, un producte al plat directe de la nostra terra, treballant restauradors i pagesos l'economia circular i sostenible a la comarca”.

A part l'exconsellera apunta que “s'han continuant treballant en reunions amb el sector, per la creació de nous projectes, la promoció i difusió dels que ja existeixen, i en quant a turisme familiar, estem a punt de presentar el canal de la Puput Punxetes, la nostra mascota, per tal de donar a conèixer el territori als més petits i petites de casa, així com material específic per arribar a les escoles”.

## 12.4. Turisme de natura amb la xarxa de senders

I en quant al turisme de natura, ja ha finalitzat la implementació de senyals de l'eix de Ponent de la Xarxa de senders turístics del Baix Llobregat, “que ens facilitarà el poder fer senderisme i cicloturisme per les diferents vies de la Xarxa de Senders, i tenir l'oportunitat d'endinsar-nos als municipis que la conformen i conèixer el patrimoni, història, restauració,... que els caracteritza”, diu Rodríguez.

Recentment, el Consell Comarcal del Baix Llobregat ha estat incorporat a la Xarxa de Destinacions Turístiques Intel·ligents (DTI) de la Secretaria d'Estadística de Turisme. Per l'exconsellera Rodríguez, aquesta xarxa “constitueix un punt de trobada i suport a les

destinacions en el seu procés de transformació cap a un model de gestió intel·ligent, digital i un desenvolupament turístic més sostenible. Es tracta -apuntant una de les actuacions clau per a aportar valor als destins, liderant des de la sostenibilitat el desenvolupament del sector turístic a través de la innovació i la tecnologia, promoure sinergies i transferència de coneixement maximitzant els beneficis de la metodologia. Sens dubte -conclou-, aquesta metodologia ajudarà al destí Baix Llobregat a la seva transformació del cap a un model basat en la governança, la sostenibilitat, l'accessibilitat, la innovació i la tecnologia com a eixos vertebradors”.



## 12.5. Nou pla estratègic de desenvolupament turístic

El Consell Comarcal i el Consorci de Turisme del Baix Llobregat, en col·laboració amb tots els municipis de la comarca, impulsa un nou Pla Estratègic de Desenvolupament Turístic comarcal que considera una oportunitat per continuar treballant en la millora de la destinació, i contribuir en la transformació i transició cap a un model molt més sostenible, respectuós i competitiu.

Aquest nou pla ha de contemplar una perspectiva integral que doni resposta al caràcter transversal del turisme, tenint en compte l'equilibri territorial, ambiental i econòmic a la comarca, un posicionament innovador, competitiu i rendible, la participació, cooperació i compromís de tots els agents, i desenvolupament alineat

amb els 17 Objectius de Desenvolupament Sostenible.

En aquest procés és fonamental conèixer les principals necessitats, oportunitats i inquietuds dels diferents agents econòmics i socials, i és per aquest motiu que demanem la teva col·laboració.

Per tal de facilitar la participació de la societat en general, s'ha posat en marxa una enquesta on-line, oberta per a tota la ciutadania, col·lectius, ens i empreses relacionades de forma directa o indirecta amb l'activitat turística del Baix Llobregat. Forma part d'aquest procés participatiu i ajuda'ns a fer del nostre territori una destinació més competitiva i sostenible. Trobarà l'enquesta al següent enllaç: [www.platurismeibaixllobregat.com](http://www.platurismeibaixllobregat.com)

## FORT DESPLEGAMENT D'INFRASTRUCTURAS

La ministra de Transports, Mobilitat i Agenda Urbana, Raquel Sánchez, va manifestar a l'estiu de 2023 a un Fòrum Empresarial del Llobregat que el teixit empresarial de L'Hospitalet i el Baix Llobregat és clau per impulsar l'economia i generar llocs de treball. "El seu territori és divers i dinàmic, i sempre ha sabut adaptar-se a tots els desafiaments. Encara que vivim un entorn canviant, L'Hospitalet i el Baix Llobregat té la virtut de la resiliència", va afegir.

Al Baix Llobregat, segons l'opinió de la ministra, els sectors estratègics són principalment l'automoció, la indústria i la construcció. En quan a formació, Sánchez ha assenyalat que "cal continuar apostant per l'FP dual. "L'impuls de l'FP ha generat una transferència del coneixement del món educatiu i el món empresarial que ha permès consolidar una economia basada en el talent, en el coneixement i en la creativitat", ha matisat Sánchez.

Respecte a infraestructures, la Ministra de Transports ha destacat obres històriques que "hem estat capaces d'acabar després de molts anys paralitzades, com les variants de Vallirana, l'enllaç de

Castellbisbal i després de l'estiu de 2023 acabarem el túnel d'Abrera. Són obres-afegeix- que s'havien dilatat molt en el temps". Una altra infraestructura que començarà a veure la llum aviat serà la rotonda de Sant Boi de Llobregat. Sánchez ha informat també que des del seu Ministeri estan redactant projectes per adaptar l'AP7 i la connexió amb l'A2 i la B40 per ampliar la capacitat que requereix la indústria. També estan treballant en un projecte que és estratègic a la comarca, que és l'estudi de la nova línia de Rodalies entre Castelldefels i Cornellà de Llobregat, i presentaran el projecte arquitectònic de la nova estació R2 a Gavà. Aquesta estació no donarà servei només a Gavà, municipi on Sánchez va ser alcaldessa fins juliol de 2021 que va ser nomenada ministra, sinó que també per la seva proximitat ho farà a Castelldefels. Això és una aposta més pel transport públic, pel desenvolupament industrial i per estimular que més empreses s'instal·lin al territori.

Respecte al soterrament de les vies de L'Hospitalet, Sánchez ha confirmat que estan redactant l'estudi informatiu i esperen tenir-ho a finals de 2023,





brint perquè hi ha una normativa que regula els edificis públics i privats, els punts de recàrrega... Cal ampliar els punts de recàrrega en la resta de vies, en les carreteres, en les vies ordinàries, en les vies d'alta capacitat en les vies estatals. Són les principals reivindi-

confirmant que han avançat en el projecte. “Per la complexitat, serà molt important no sols per a L’Hospitalet, si no per a tot el sistema de Rodalies i el sistema ferroviari. És una actuació molt important que suposa una inversió de mes de mil milions d’euros”, ha declarat la ministra.

Raquel Sánchez ha incidit en el sector més important a la comarca, el de l’automoció, fent referència al PERTE del vehicle elèctric. En aquest sentit, ha afirmat que ha suposat una injecció molt important els fons que venen del pla de recuperació, transformació i resiliència, però també altres projectes en el desenvolupament d’energies renovables com l’Hidrogen Verd. A més, segons el seu punt de vista, a la reforma del mercat elèctric, és imprescindible assumir aquest debat abordant mesures valentes, pioneres i innovadores.

Rosa Fiol, vicepresidenta i directora general d’AEBALL, ha comentat a la ministra la necessitat de l’ampliació de l’aeroport del Prat per proporcionar la infraestructura necessària a les empreses i a la ciutadania. “És vital per al desenvolupament de l’activitat empresarial del territori”, ha puntualitzat Fiol.

Davant la intervenció del vicepresident d’AEMES Smart i CEO de PREMIUM i de Floox, Jordi Gazo, preocupat per ritme del desplegament de la xarxa d’infraestructura de recàrrega de vehicles elèctrics, la ministra ha explicat que són conscients que les empreses i la indústria estan fent esforços i inversions molt rellevants en el sector del vehicle elèctric, generació d’ocupació i innovació, “pretenem ajudar amb el PERTE -VEC. El pla nacional d’energia i clima estableix uns objectius ambiciosos que l’any 2030 tinguem una flota de vehicles elèctrics. Existeix la incertesa de si la infraestructura de càrrega està del tot estesa en la xarxa viària. En l’àmbit d’edificacions això s’està co-

locacions del sector i les entenem. La nostra missió és facilitar que els vehicles privats elèctrics que circulin per les carreteres.

### **Pota sud, definitivament en marxa**

L’empresa adjudicatària terminació de les obres de la prolongació de l’autovia del Baix Llobregat, al tram: Ronda Litoral – Autopista A-16). Millora de la mobilitat d’usuaris vulnerables al Baix Llobregat” avança el treball licitats pel Ministeri de Transports, Mobilitat i Agenda Urbana (Mitma. L’obra compte amb un pressupost base de licitació de 76,4 milions d’euros. Les actuacions milloraran les connexions entre les infraestructures del Baix Llobregat mitjançant la construcció de 2,26 km de nova autovia B-25 i la remodelació dels enllaços de l’entorn, millorant la mobilitat en aquesta zona de l’àrea metropolitana de Barcelona, des de la rotonda de les ovelletes a Sant Vicenç dels Horts fins l’enllaç amb la C32.

### **Nous trens per Rodalies**

Raquel Sánchez va encarregar una “històrica” compra de 97 trens nous per 858 milions d’euros per reforçar el servei de Rodalies a Catalunya. D’aquesta manera, Renfe destina més de 800 milions d’euros als usuaris, a renovar l’espai físic on passen més temps, a millorar-ne el confort i el benestar. Quan els nous trens entren en servei de manera escalonada fins al 2027, els usuaris experimentaran la profunda transformació que estem fent a Rodalies, segons va assegurar la ministra. En concret, Renfe ha encarregat 49 trens de 100 metres a Alstom per 367 milions, que fabrica a la planta de Santa Perpètua de Mogoda i 20 trens més de 200 metres de longitud a la companyia Stadler amb una inversió estimada de 307 milions d’euros. Per part



seva, l'empresa espanyola Construccions i Auxiliar de Ferrocarrils (CAF) fabricarà 28 trens dedicats als serveis regionals de Mitja Distància, per import de 183 milions d'euros.

En total, Renfe contempla la compra de 101 nous trens. L'adquisició d'aquests trens, juntament amb les mesures que s'estan adoptant al marc del Pla 'Transformem Rodalies' permetran dotar al servei de Rodalies d'importants millores en fiabilitat, puntualitat i increment de l'oferta de places. No en va, d'aquests 101 trens nous, 56 substituiran el material de més antiguitat i els altres 45 permetran incrementar el parc a Catalunya per atendre la nova demanda prevista.

### Rehabilitació d'habitatges

La ministra Sánchez ha signat dos acords amb la Generalitat de Catalunya, l'Àrea Metropolitana de Barcelona (AMB) i el Consorci de l'Habitatge de l'AMB (Consorci Metropolità de l'Habitatge) per rehabilitar-ne 1.823 habitatges repartits en 28 entorns residencials de diferents municipis i polígons públics de la Corona Metropolitana de Barcelona, més de

la meitat d'ells al territori Llobregat. El Ministeri finançarà amb 15,8 milions d'euros dels fons europeus de recuperació Next Generation EU les actuacions de rehabilitació, cosa que implica una mica més del 60% de la inversió total prevista de 24,8 milions d'euros.

### La línia 9 del Metro arriba a Sarrià

Per la seva part, la Generalitat impulsa els treballs de la tuneladora de la Línia 9 del Metro, que va reiniciar les obres al 2022 i a l'estiu de 2023 ja es troba a pocs metres de l'estació de Sarrià, on l'excavació es troba aproximadament a la meitat. El Govern treballa amb la previsió que al 2027 les estacions del tram central de la línia entrin en funcionament de forma progressiva, tot i que encara no es pot concretar en quin ordre, perquè totes elles estan en diferents fases d'execució o inclús encara cal començar a excavar els pous. El president de la Generalitat, Pere Aragonès, ha destacat que la Línia 9 és una infraestructura "clau" i una "aposta inequívoca pel transport i de mobilitat més sostenible".

# La salut de demà depèn de la investigació d'avui



**Dr. Manel Juan**

Cap del Servei d'Immunologia  
de l'Hospital Clínic de Barcelona

## LA TRANSICIÓ ENERGÈTICA TRANSFORMARÀ EL PORT DE BARCELONA EN UN HUB D'ENERGIES RENOVABLES

Estem en emergència climàtica i tothom està obligat a fer canvis en la seva activitat per minimitzar la petjada ecològica. El món marítim no és aliè a aquesta transformació necessària i treballa per eliminar les emissions, tant els vaixells en els seus viatges com en l'operativa als ports. En el cas del Port de Barcelona, es treballa en diferents fronts per descarbonitzar l'activitat, amb l'electricitat com a protagonista.

Les grans navilieres van desplegant plans perquè les seves flotes funcionin amb combustibles 100% respectuosos amb el medi ambient, com l'amoníac o el biometà. Tot i que encara no s'ha arribat a un consens sobre quin serà el millor combustible. Però sí que està clar que, un cop arribats a port, la solució passa per aturar els motors dels vaixells i fer-los funcionar amb energia verda d'origen renovable mentre estan atracats.

Molts dels vaixells de mercaderies i passatgers que arriben a Barcelona estan equipats amb sistemes de connexió elèctrica a moll i el Port treballa des de fa anys per tenir disponible la infraestructura que permeti subministrar aquesta energia. Batejat com a Nexigen i amb una inversió de més de 130 milions d'euros, el Port està desplegant una xarxa de mitja tensió per tot el recinte portuari i equipant les principals terminals amb sistemes OPS (Onshore Power Supply), les connexions necessàries per subministrar electricitat als vaixells.

Ja s'han iniciat les obres del primer OPS, una prova pilot a la terminal BEST i que, juntament amb un segon OPS a la terminal de ferri, estarà funcionant a finals d'any 2023. En paral·lel, però, el Port de Barcelona treballa en la construcció de la subestació elèctrica que generarà tota l'energia verda necessària per descarbonitzar l'activitat portuària i que estarà operativa l'any 2025. La xarxa de connexió

## La transició energètica al Port de

El Port de Barcelona es troba en un procés de transició energètica, però també estructural, amb l'objectiu de ser un port neutre en carboni l'any 2050



### INTERMODALITAT I TRANSPORT FERROVIARI

El 2022, la prioritització del ferrocarril ha eliminat:



44.378  
tones de CO<sub>2</sub>



172.521 camions  
de les carreteres

Els 800 milions d'euros d'inversió per executar els nous accessos ferroviaris al Port de Barcelona...



...permetran que la  
quota ferroviària  
passi del 13% al 30%







***El Port de Barcelona connectarà els primers vaixells a la xarxa elèctrica l'any 2023 i l'any 2025 estarà operativa la subestació elèctrica que subministrarà l'energia verda necessària per electrificar els molls***

***El port català es convertirà en un hub que produeix i subministra energia renovable al mateix temps que descarbonitza l'activitat portuària***



amb els molls es desplegarà en paral·lel a la construcció de la subestació i inclou importants obres d'enginyeria, com una perforació submarina, que permetrà crear una galeria de serveis per sota del canal principal del port, que connectarà els molls de l'Energia i Adossat.

L'objectiu és executar alhora les diferents peces del projecte per connectar al més aviat possible els vaixells i tenir electrificats l'any 2030 tots els punts d'atracada dels creuers, el moll Prat de contenidors i les terminals de ferris de la dàrsena de Sant Bertran i el moll de Costa, que eliminaran 66.000 tones de CO<sub>2</sub> i 1.234 tones de NO<sub>x</sub> de les emissions de l'activitat portuària i milloraran la qualitat de l'aire a l'entorn del recinte portuari.

#### **Energia de Km 0**

Nexigen, però, és molt més que una xarxa elèctrica. És un canvi de paradigma a nivell energètic amb el qual el Port de Barcelona no només aspira a subministrar energia neta sinó que vol produir-ne.

La Comunitat Portuària ja rema en aquesta direcció, amb un degoteig constant de noves instal·lacions fotovoltaïques a les nombroses instal·lacions existents. Una de les últimes en estrenar-se

ha estat la de les casetes del moll de Pescadors, la primera d'una sèrie d'innovadores comunitats energètiques que proveiran d'energia renovable les diferents zones del recinte portuari.

Però la transició energètica al Port de Barcelona no s'acaba aquí. Fa temps que s'impulsa l'ús del gas natural líquid (GNL) com a combustible de transició. I també es treballa en projectes d'economia circular, com la planta de producció de biometà que es vol construir per aprofitar els residus orgànics dels vaixells i altres residus agroalimentaris procedents d'activitats que es realitzen dintre del port o en zones properes.

Tots aquests projectes formen part de l'estratègia de futur del Port de Barcelona, un port de persones que treballen al servei de les persones.



# Viladecans

som poble,  
soc ciutat.

**Benvingut!**

Parc de la Torre-Roja,  
fotografiada el mes de juny del 2021.



## CONSORCI DE LA ZONA FRANCA DE BARCELONA

### Fabrica oportunitats de futur per l'àrea metropolitana barcelonina

El Consorci de la Zona Franca de Barcelona (CZFB) és un agent actiu i motor de dinamització de l'àrea metropolitana de Barcelona que genera oportunitats per al desenvolupament de la indústria del futur des de plantejaments sostenibles, innovadors i amb projecció internacional. És una entitat amb més de 100 anys de recorregut. Des de la seva creació el 1916, el CZFB gestiona el polígon industrial de la Zona Franca i la seva zona duanera, a més de promoure multitud de projectes a altres zones de la ciutat i de l'àrea metropolitana, vinculats sempre a activitats d'alt valor afegit i amb un fort component d'innovació.

El Polígon Industrial de la Zona Franca compta amb 175 empreses instal·lades en 4,7 milions de m<sup>2</sup> d'extensió. Es tracta d'una de les majors i més actives àrees industrials d'Espanya, clau en el potencial econòmic de Barcelona. Aquestes instal·lacions s'han posicionat com una plataforma geoestratègica, amb una ubicació privilegiada, al costat d'infraestructures de transport i de comunicacions d'abast internacional: es troba a 7 quilòmetres de l'aeroport, a 100 metres del port, i a 200 metres de la gran estació ferroviària de mercaderies. A més, la línia 9 i la línia 10 Sud de metro han millorat aquesta connectivitat amb l'àrea metropolitana de Barcelona.

El Polígon Industrial de la Zona Franca és la

porta d'entrada de la Unió Europea, un pont natural i cultural, cap al nord d'Àfrica i Iberoamèrica. El consorci ofereix serveis de neteja, seguretat i manteniment de les instal·lacions comunes. Gràcies al seu sistema de vigilància (de 24 hores i tots els dies de l'any), una dotació coordinada entre seguretat privada i el cos de la Guàrdia Civil, el Polígon, al costat de la Zona Franca Duanera i el Parc Logístic, s'han convertit en una de les àrees productives més segures.

### Barcelona, capital de la nova economia

Barcelona s'ha convertit en una de les ciutats europees amb més projecció econòmica i global, capaç de liderar una àrea metropolitana emergent d'activitat econòmica al sud d'Europa. Els seus nombrosos actius la defineixen com una ciutat amb gran potencial en un marc de revolució digital que ha alterat les dimensions de la inversió i el treball.

Amb la celebració cada any al mes d'octubre l'event híbrid Barcelona New Economic Week (BNEW), el Consorci aconsegueix des de la seva primera edició en plena pandècia posicionar a Barcelona com la capital mundial de la nova economia, mostrant el seu important teixit empresarial i el seu potencial per liderar el desenvolupament de la indústria 4.0.

L'entitat està plenament compromesa amb l'Agenda 2030 de l'Organització de les Nacions Unides. El 2019 va convertir els Objectius de Desenvolupament Sostenible (ODS) en una de les seves prioritats i en un element diferencial de la seva Responsabilitat Social Corporativa (RSC) i Sostenibilitat, en concret, adscrita als 10 principis del Pacte Mundial de Nacions Unides en matèria de drets humans, ocupació, medi ambient, corrupció i Agenda 2030.





Destaca en l'aspecte de la Responsabilitat Social Corporativa, el Codi de Bones Pràctiques i Conducta del CZFB és un conjunt de recomanacions que actuen com a marc de referència que s'aplicarà a tots els àmbits de l'activitat del CZFB. Aquest codi, juntament amb el Pla antifrau, la Política de Gestió Ètica i Responsabilitat Social Corporativa i el Protocol en cas d'Assetjament Sexual i Assetjament Laboral, fixa les pautes a seguir en el desenvolupament de l'activitat exercida pel personal del CZFB en el desenvolupament de la seva activitat laboral tant interna com externa.

### Visibilitat de la dona a l'entorn industrial

El CZFB promou polítiques de gènere entre les empreses del polígon que gestiona i és la seva font d'ingressos. Per això l'entitat ha creat el Consell de la Dona ZF, pioner al sector, que impulsa i promou iniciatives per donar visibilitat a la dona a l'entorn industrial, i la Barcelona Woman Acceleration Week (BWA), esdeveniment de referència anual per avançar de forma activa cap a la igualtat de gènere a l'àmbit empresarial.

El 2020, el Consorci va crear el Consell de la

Dona ZF, un organisme consultiu i de concertació per les diferents polítiques d'igualtat que es duen a terme des de la nostra àrea productiva. El propòsit d'aquest consell, sent el primer d'aquestes característiques que es realitza a l'àmbit industrial, és visibilitzar el col·lectiu femení a l'àmbit industrial, afavorir la perspectiva de gènere i l'equiparació de drets.

BWA neix en el si del Consell de la Dona ZF amb l'objectiu d'accelerar i dinamitzar la igualtat de gènere per a ajudar a aconseguir la participació plena i la igualtat d'oportunitats de la dona en el sector industrial en tots els nivells. Es tracta d'un esdeveniment diferent i únic pel seu caràcter híbrid: una trobada física que se secundarà amb una plataforma digital. BWA pretén convertir-se en un model global de referència a Europa actuant com a motor per a projectar accions de valor afegit en la igualtat de gènere. Aquesta iniciativa ha comptat amb el suport i implicació de directives d'empreses instal·lades a l'àrea de la Zona Franca, i la intenció és que cada vegada més empreses de la zona i persones que comparteixin aquest objectiu s'adhereixin al projecte.



### Formació i estructuració d'àrees urbanes

El Consorci també impulsa i acompanyen start-ups per sectors estratègics del polígon, a l'hora que promou la formació dual a l'àrea metropolitana de Barcelona d'acord amb empreses del polígon. Ofereixen un servei de desenvolupament d'activitats d'alt valor afegit o inclusives per a les empreses, incloent-hi serveis de suport, cerca de finançament, suport a la internacionalització, o millora de gestió ambiental. A més a més, impulsen la innovació amb projectes com el DFactory BCN, el 3DIncubator, o el BNEW.

Altres activitats de desenvolupament econòmic és la intervenció en la gestió i estructuració d'àrees urbanes de Barcelona, com la Marina del Prat Vermell amb la promoció de més mil habitatges, la metitat públic; el 22@ o casernes de Sant Andreu, per generar nous negocis i benestar social. En paral·lel, promouen la mobilitat sostenible al polígon a través del suport al transport públic, accions vinculades al carril bici i patinets elèctrics, i altres mesures urbanístiques. Promovem la producció energètica a partir de fonts renovables sota diagnòstic previ. Per aconseguir-ho, duen a terme projectes comuns entre empreses del polígon orientats a la promoció d'infraestructures o equipaments vinculats a energies renovables.

Finalment, el CZFB promou mesures d'eficiència energètica a través d'ajudes per la contractació de serveis d'assessorament i d'auditories energètiques. Així mateix, desenvolupa eines de gestió de l'eficiència energètica, fomenta l'economia circular i la reducció

de l'impacte ambiental del polígon i estableixen aliances amb entitats públiques i del sector empresarial del entorn territorial, per la realització d'iniciatives conjuntes de desenvolupament econòmic i social.

Des del 2018 l'entitat desenvolupa el projecte Eco-CircularZF amb l'objectiu d'estimular i generar vincles entre les empreses del polígon. Gràcies a aquesta simbiosi, contribueix a fer que siguin més eficients en la gestió de recursos i residus derivats de la seva activitat. La col·laboració entre empreses i el millor aprofitament d'aquests recursos permet a les companyies del ZFbarcelona dirigir-se cap a una gestió de 'Residu Zero', a una reducció de despeses, a contribuir al desenvolupament sostenible, i establir una economia circular, més coherent amb la nova economia 4.0 cap a la que evoluciona la nostra societat.

#### Dades Importants

- Més de 176 empreses al polígon
- 4,7 milions de m2 d'extensió del polígon
- Contribueix amb 9.112 milions d'euros al PIB
- Dona ocupació a més de 137.000 treballadors
- Oportunitats globals de negoci en un espai de 10 milions de m2

#### DFactory Barcelona – La fàbrica del futur

El DFactory Barcelona és el node principal d'indústria 4.0 del sud d'Europa. Aquest edifici busca generar sinèrgies de col·laboració, en ser un espai d'innovació obert i un ecosistema basat en el talent i la inversió en tecnologia, reunint a les grans corporacions empresarials, startups, centres d'innovació i laboratoris. El DFactory Barcelona aporta un ecosistema per facilitar la transformació digital de la indústria europea, unir empreses tecnològiques que aporten solucions digitals amb empreses en procés de transformació que cerquen



solucions innovadores i reuneix tecnologies capdavanteres com robòtica, sensorica, Intel·ligència Artificial, ciberseguretat, impressió 3D o manufactura avançada.

#### Principals dades:

- Edifici de 17.000 m2 en 4 plantes amb espais oberts, diàfans i digitals.
- Inversió de 30 milions d'euros
- 2000 tones d'acer.
- Instal·lacions compromeses amb l'Agenda 2030.
- Certificació Leed Gold en edificació sostenible i eficient.
- Compte amb un 80% d'ocupació.
- S'hi han instal·lat 30 companyies i hi treballen unes 500 persones.
- Segona fase prevista amb 72.500 m2
- Es preveu que en total hi treballin 1.500 persones de forma directa i 5.000 de forma indirecta

#### Empreses presents al DFactory

Alisys, que impulsa la digitalització de les organitzacions mitjançant solucions tecnològiques que simplifiquen els processos de comunicació i operació, reduïxen els costos, optimitzen els recursos i milloren els resultats de negoci. Està especialitzada en solucions cloud, intel·ligència artificial, blockchain i robòtica.

Amphos 21 és una consultoria científica i tècnica que aporta solucions innovadores i d'alt valor afegit a problemes mediambientals. Aporta 30 anys d'experiència al sector de l'aigua oferint solucions de digitalització i intel·ligència artificial a tot el cicle de l'aigua.

Ariño Duglass és una empresa dedicada al disseny, fabricació i comercialització de vidre transformat, dirigit sobretot per a arquitectura i ferrocarril. Així mateix,

l'empresa posa atenció a obtenir una cura en el servei logístic, adequant constantment la companyia als canvis demandats pel mercat i a les pròpies necessitats i exigències dels clients.

AsorCAD és una empresa especialista en escanejat 3D, impressió 3D, enginyeria inversiva, disseny 3D i metrologia. La seva activitat és present en diversos sectors com el del manteniment industrial, el sector automobilístic, el sector de l'ortopèdia i la medicina i fins i tot en temes relacionats amb l'art, la restauració o l'arquitectura.

Girbau dissenya i proporciona solucions completes, sostenibles i innovadores per a bugaderia. Comparteixen el know how que tenen de cada sector, estudien cada cas i personalitzen la bugaderia a les necessitats reals de cada client.

HP és una empresa de tecnologia nord-americana, amb seu a Palo Alto, Califòrnia, dedicada a la fabricació i comercialització de maquinari i programari, a més de brindar serveis d'assistència relacionats amb la informàtica. Al DFactory Barcelona augmenta les relacions amb possibles partners de la indústria, impulsa la sinergia col·laborativa amb altres partners dins dels camps de la impressió 3D i explora altres camps amb tecnologies disruptives com l'IoT, la robòtica, sensorica, etc.

HUBMASTER® Storage and Handling Solutions és fabricant de solucions d'automatització de magatzems mitjançant la tecnologia patentada de transelevador multipassadís HUBMASTER®. La companyia





s'enfoca en el desenvolupament continu de productes i programari, invertint en investigació i adaptació de les darreres tendències en sensòrica per millorar la seva tecnologia i oferir solucions capdavanteres als seus clients.

Innovae és una empresa referent a nivell estatal en desenvolupament de solucions basades en realitat augmentada i realitat virtual aplicades a la indústria 4.0. Desenvolupen projectes i productes que permeten a les empreses empoderar per força de treball possibilitant l'exercici de les tasques de manera més eficient.

A IMHOIT desenvolupen seguretat, certificació i

tot en un: des de robots i cel·les fins a instal·lacions completament automatitzades per a una àmplia xarxa d'indústries com el sector automobilístic o l'electrònic, la indústria general, els béns de consum, el comerç electrònic/al detall, sector educatiu i el sector sanitari.

Leitat és una de les entitats de referència a nivell estatal i europeu en la gestió de tecnologies. Compta amb un equip de més de 500 professionals, expert en recerca aplicada, serveis tècnics i gestió d'iniciatives tecnològiques i d'innovació. Leitat aporta valor social, industrial, econòmic i sostenible, oferint solucions integrals en múltiples sectors i àmbits: desenvolupament de

nous materials, producció eco-sostenible, sistemes de prevenció de salut laboral, revaloració de residus i aprofitament de recursos naturals, interconnectivitat i digitalització de la indústria, l'energia verda i la maximització de l'eficiència energètica. Leitat és reconegut pel Ministeri d'Economia, Indústria i Competitivitat i és una de les principals entitats participants del programa Horizon2020 de la Unió Europea

Malena Engineering és una empresa de con-





sultoria independent, especialitzada en oferir serveis d'enginyeria, gestió i desenvolupament de programari, el principal actiu dels quals és l'elevat nivell tècnic i l'extensa experiència del seu equip humà a les diferents àrees.

Mastertec 3D és una companyia de proveïdors d'equips d'impressió 3D per als sectors industrial, de salut i educació. Compte amb tota la tecnologia 360° necessària perquè una empresa integri la tecnologia 3D en el seu procés productiu; des del disseny, digitalització fins a la fabricació i control de qualitat o metrologia.

Nexiona són experts en donar eines per prendre decisions en temps real en funció del que passa al món real físic (IoT), en instal·lacions industrials (Indústria 4.0) i en actius immobiliaris (Smart buildings). NTT DATA es una multinacional especialitzada en serveis de consultoria tecnològica, que acompanya a sus clientes en su desarrollo digital a través de una amplia oferta de servicios de consultoria estratégica y Advisoring, tecnologies de vanguardia, aplicacions, infraestructura, modernització de servicio TI y BPOs.

OnRobot se dedica a fabricar solucions de robòtica col·laborativa, solucions de grippers para manipular piezas, herramientas de aplicaciones para robots y para el pulido y el lijado de superficies. Además, OnRobot diseña y fabrica sensores de fuerza y par, sistemas de visión, y otras mediciones para controlar los robots.

PICVISA és una empresa innovadora de base tecnològica que ofereix solucions basades en robòtica, intel·ligència i visió artificial orientades al mercat nacional i internacional. Dissenyen, desenvolupen i produeixen equips de selecció i classificació per a materials valoritzables



Símbiosi és una consultoria especialitzada en disseny i implementació d'estratègies d'economia circular i simbiosi industrial. Ofereix una plataforma de sinergies en línia que MAPEA els recursos sobrants, com a eina de descarbonització i reducció d'impactes ambientals: identifica i quantifica els residus industrials i agropecuaris que potencialment es poden convertir en RECURSOS a través de la simbiosi industrial, i s'identifica amb quines empreses desenvolupar-la SINERGIA.



Siocast es dedica a la fabricació i venda d'una nova tecnologia d'injecció de plàstic a motlles de silicona fabricats gràcies a la impressió 3D. Utilitzen la impressió 3D en tecnologies avançades de disseny per ordinador per poder crear aquests motlles. Ensenyen les empreses a com utilitzar aquestes tecnologies per poder passar de la idea original a una alta producció en qüestió de dies.

Stratasys lidera el canvi mundial cap a la fabricació additiva amb innovadores solucions d'impressió 3D per a diversos sectors com l'aeroespacial, l'automoció, els productes de consum o el sanitari. Les solucions de Stratasys —amb impressores 3D intel·ligents i connectades, materials polimèrics, un ecosistema de programari i peces fabricades a demanda— ofereixen avantatges competitiu a cada baula



de la cadena de valor dels productes. Les principals organitzacions del món recorren a Stratasys per transformar el disseny dels seus productes, dotar d'agilitat les cadenes de producció i subministrament i millorar l'atenció al client.

VDMHealth desenvolupa programari per al sector sanitari emprant tecnologies d'intel·ligència i visió artificial, així com d'interacció home-màquina avançats, per millorar i automatitzar l'atenció mèdica en general mitjançant aplicacions innovadores que augmentin l'eficàcia dels serveis i la interacció entre els professionals del sector i els pacients.

Windforce 3D és una empresa dedicada a fer reali-

tat els conceptes i les idees de disseny dels seus clients a través d'una potent xarxa de proveïdors de servei d'impressió 3D i fabricació avançada.

Witeklab desenvolupa solucions tecnològiques de sensòrica de ràdio en l'àmbit de la construcció i monitorització de la salut estructural (SHM). La pròpia companyia idea, desenvolupa i posa al mercat els seus productes, inspirats en la Internet de les Coses (IoT), la indústria 4.0 i les ciutats intel·ligents. Les solucions Witeklab exploren el potencial de les comunicacions ràdio de curt, mitjà i llarg abast, combinades amb la sensòrica avançada i la connectivitat dels dispositius mòbils.

ZentinelMDS comercialitza solucions per a observabilitat industrial que faciliten a les empreses conèixer l'estat de les màquines i els processos productius. L'Observabilitat Industrial és la capacitat d'interpretar l'operació de maquinària analitzant-ne els senyals externs, sense necessitat d'interactuar amb els sistemes de control.

### **Logistics 4.0 Incubator, primera incubadora d'Espanya del sector**

La incubadora d'Alta Tecnologia en Logística 4.0 neix amb l'objectiu de prestar serveis al col·lectiu empresarial, científic

i tecnològic de diferents sectors associats a la cadena de valor de la logística susceptibles de la indústria 4.0, afegint valor tecnològic tant als productes com als processos.

Els principals reptes que afronta aquest nou projecte, finançat amb els fons FEDER que gestiona INCYDE en un 50%, són millorar l'eficiència i la versatilitat dels processos productius, la reorientació i diversificació de alguns subsectors, internacionalitzar iniciatives incubades, incentivar la innovació i desenvolupar talent especialitzat.

Les oportunitats d'aquesta Incubadora d'Alta Tecnologia en Logística 4.0 són impulsar el teixit pro-



ductiu, augmentar l'impacte econòmic i desenvolupar majors competències digitals, tant en habilitats com en coneixement per consolidar el hub logístic.

La incubadora té diferents focus en tecnologies emergents dins del sector logístic: la robòtica i els magatzems automatitzats per optimitzar els processos; la irrupció de l'Internet de les Coses (IoT); el Big Data per convertir-los en insights de negoci; l'última milla, un element clau a el comerç electrònic; a més de la impressió 3D, la Intel·ligència Artificial o la logística verda.

### Empreses del Logistics 4.0 Incubator

Aldora Tech, que desenvolupa el projecte amb impressió 3D fa redissenys, benchmark de materials i tecnologies, certificació de components aeronàutics, estudis mecànics i topològics.

Bleecker Technologies, que desenvolupa el projecte de donar solució de maquinari a mida per al desenvolupament de la nostra pròpia càmera per a la lectura dels codis Bleecker, disposant de certa capacitat de còmput per executar els algorismes de descodificació. Consultoria tecnològica per

adaptar la seva solució a altres sectors. Aquest suport seria clau per a la posada en marxa de solucions a mida en projectes d'integració del sistema Bleecker en clients finals.

Booboo, que Avança en l'optimització i l'harmonització de diverses xarxes de distribució, sincronitzant diferents tipus de xarxes en el lliurament d'un mateix enviament de forma multimodal

E2Cofelvring, que desenvolupa de forma col·laborativa d'un model virtual de l'anell, modelitzat en un projecte pilot" (AMB/RMB) a estendre a l'EU. El model virtual inclou viabilitzar el concepte de: Maquinari (portadors LIM, robots, central energètica, túnel en anell i Hubs); Programari de Gestió del model (demanda, traçabilitat i digitalització del trànsit de mercaderies,) i l'ecosistema d'exploració i ús pel que inclou la captació de Partners potencials (inversors, implementadors, grans clients i grans operadors a totes les alternatives de negoci) fins a la formació del Consorci director del projecte (DCP) que arrencarà el projecte físic.

Columat, que millorar el programari i maquinari per donar encara un millor servei. Millorar els coneixe-



ments de l'equip pertinent a través de formacions sobre el desenvolupament de programari i maquinari.

Eaship, que desenvolupa un programari a servei, basat en el núvol i desenvolupat amb arquitectura REST. Dues línies: serveis cloud a Google (servidors, buckets, devops); serveis geo HERE: API de geolocalització i d'encaminament intel·ligent.

ecoDeliver, que desenvolupa un sistema d'IA que permeti predir el volum de viatgers que cobriran les rutes per estimar la capacitat d'enviament que es pot permetre la plataforma. A més, incorporaran l'ús d'impressió 3D per crear dispositius que promoguin la seguretat en viatges col·laboratius en una segona fase.

Enkitek, que desenvolupa IA mitjançant Deep Learning per a la detecció primerenca de malalties, plagues i monitorització del creixement de cultius hidropònics.

Estoko Logistics, que desenvolupa IA per crear algorismes de control i planificació d'estocs de manera que es puguin optimitzar l'obertura de magatzems, ubicacions, així com reaprofitament d'espais ja existents.

Fresctrans, que fa desenvolupament de tecnologia al núvol que ofereixi prestacions d'última milla: optimització de rutes, tracking paquets, control costos rutes, geolocalització de vehicles, app per a conductors, xat intern conductors, bussines intelligence sobre els processos logístics, mesura i millora contínua de l'experiència dels clients.

GandolApp, amb un projecte de predictibilitat i ubicació d'actius (contenidors i mercaderies), donar una traçabilitat funcional per predir l'arribada a ports i avançar a IA per detectar aquesta predictibilitat. Computar al seu BBDD totes les possibles parades i donar una capa de programari d'IA que permeti la traçabilitat i predictibilitat.

Hardman, que desenvolupa un sistema d'IA que capti de manera autònoma unes proves documentals a partir d'un sistema de càmeres situades a molls o als

bous, per disposar de aquestes proves de forma automàtica i siguin adjuntades a la documentació de l'enviament. Està dirigit a clients amb un valor alt de producte que destinen una persona per torn a obtenir una prova gràfica de la mercaderia en camió.

Illumo Robotics, que millora el programari mitjançant intel·ligència artificial per detectar i interactuar amb objectes desconeguts, optimitzar la velocitat de trasllat dels productes i adaptar-se a canvis impredecibles.

Innporting, amb un projecte per créixer en infraestructura de servidors, millorar la pàgina tant a frontend (angular), backend (spring) afegint noves funcionalitats i aprofundir i millorar els algorismes de machine learning i IA.



Jotavirtual, que forma part de la incubadora per disposar dels serveis de mentoria, finançament, innovació i networking.

Last Mile Team, que actualitza la plataforma tecnològica i desenvolupa models d'aprenentatge automàtic per millorar el vostre Bessó Digital.

LetMePark, que desenvolupa la solució d'estacionament automàtic per als vehicles de repartiment a zones regulades de càrrega i descàrrega a través de la tecnologia de cotxe connectat. La tecnologia es fa servir per recollir les dades del vehicle, alimentar els algorismes propis de detecció d'un esdeveniment de aparcament i iniciar una sessió de pàrquing de manera automàtica a les zones de càrrega i descàrrega, amb l'objectiu de millorar l'experiència del repartidor i

oferir la disponibilitat dels dades d'ocupació real de les places per a l'Ajuntament. La connexió amb les dades del cotxe es realitza a través del dispositiu propi connectat al port OBD del vehicle o connexió directa amb les dades del fabricant del mateix.

Metrickal fa desenvolupament a curt termini de l'ús de la IA perquè la pròpia plataforma pugui fer preguntes al candidat, facilitant el filtre previ als departaments de RRHH.

Mouters optimitza el programari per al seu ús amb dispositius GPS autònoms i fa desenvolupament informàtic que permeti fer l'anàlisi de gran volum de dades i, mitjançant l'ús de big data amb IA.

MRPlay continua amb el desenvolupament del si-

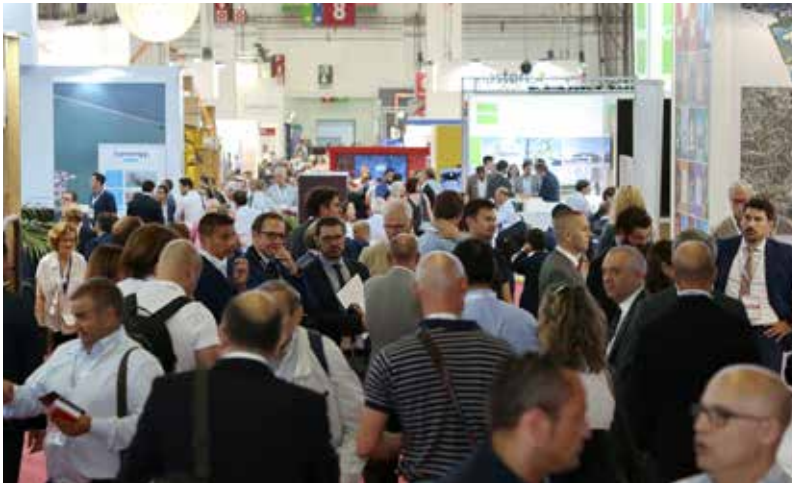

mulador enfocat a la gestió d'estocs, podent assolir una experiència virtual en proveïment d'un any en un mes.

NablaVisión desenvolupa la intel·ligència del sistema de visió, de manera que el programari permeti el processament de les imatges, la interpretació i, a partir d'aquí, es pugui prendre decisions i donar indicacions als ens que treballen als magatzems en temps real.

SCMT, per qui un dels majors reptes tecnològics que afronta la plataforma és mantenir-ne una percepció de senzillesa, fent tot el procés d'autoguiat mitjançant un assistent lògic d'intel·ligència artificial. Crear unes recomanacions cada vegada més complexes a base a l'entorn, el context de mercat, l'històric de decisions, o perfil de l'usuari a través de l'anàlisi de bigdata, tant interns com externs.

Simig Solutions, que desenvolupa programari d'agregació de la demanda i capacitat per a lliuraments d'última milla (food delivery i paqueteria) optimitzant rutes per a enviaments multiplataforma disminuint així el impacte ambiental i de mobilitat alhora que es millora el benefici per distància recorreguda. Desenvolupament a curt termini de les connexions API a diferents marketplaces i optimització de recorreguts mitjançant IA.

Smart Point City, que prototipa per a motlles d'injecció en 3D, desenvolupant l'ancoratge que activa la taquilla. En una segona fase es plasmarà la robotització dels lliuraments i la col·locació sensorica per millorar el lliurament.

Tuklo Incorpora una part de control i gestió de magatzems a la seva solució actual, a través de dues fases: Investigar quines solucions de mercat hi ha; proposar millores a la solució actual i desenvolupar-les.

Usyncro segueix treballant en la creació de xarxes neuronals per aconseguir una major automatització de les operacions mitjançant l'ús d'Intel·li-

gència Artificial. El seu objectiu és la digitalització de la documentació del transport, amb una visió global i geoestratègica, que inclou la implementació de Corredors Digitals a nivell mundial.

Valerdat desenvolupa software amb IA i machine learning per a la gestió de les compres.

Webtrans ampliar la capacitat d'IA per potenciar encara la seva tecnologia i poder-ne fer nous projectes de digitalització dins de la cadena de subministrament i el transport, enfocant-se en l'augment de la predicció i d'aquesta manera satisfer encara més les necessitats del sector del transport.

Welivery segueix desenvolupant el seu sistema mitjançant la inclusió de més plataformes per facilitar una cobertura més global.

## ÒRGANS DE GOVERN DEL CZFB

Els òrgans de govern i administració del Consorci de la Zona Franca de Barcelona són el Plenari, el Comitè Executiu i la Direcció, els quals reflecteixen la realitat del Consorci i inclouen entre els seus membres a representants de les Cambres de Comerç i de les empreses, així com de les organitzacions empresarials i d'autònoms més representatives en l'àmbit nacional.



**Jaume Collboni**  
President - Alcalde de Barcelona



**Pere Navarro**  
Vicepresident i Delegat Especial de l'Estat

Òrgan suprem del Consorci, responsable de l'aprovació i reforma dels estatus de l'entitat, de l'elecció dels membres integrants en l'òrgan de govern, i de l'aprovació dels pressupostos i els comptes.

President: **Jaume Collboni**, alcalde de Barcelona

Vicepresident: **Pere Navarro i Morera**, delegat especial de l'Estat

Vicepresident segon: **Oriol Sagrera**, secretari general del Departament d'Empresa de la Generalitat

Vocals

**M<sup>a</sup> Pilar Paneque Sosa**, subsecretària de Hisenda  
**Xiana Margarida Méndez**, secretària d'Estat de Comerç

**M<sup>a</sup> José Gualda Romero**, secretària d'Estat de Pressupostos i Despeses

**David Lucas Parrón**, secretari general d'Agenda Urbana

**Marc Sanglas**, secretari de Mobilitat i Infraestructures

**Almudena Escobedo Canalda**, Dep. Prov. Aduanes i Imp.Especials

**José Alberto Carbonell Camallonga**, director general d'APB

**Jordi Martí Galbis**, regidor Grup Municipal Trias per BCN

**Jordi Valls Riera**, quart Tinent d'alcalde Àrea Econòmica, Hisenda i Promoció Econòmica.

**Jordi Martí Grau**, regidor Grup Municipal Barcelona en Comú

**Gonzalo de Oro-Pulido Plaza**, Regidor VOX

**Ernest Maragall Mira**, regidor president del grup municipal d'ERC

**Daniel Sirera Bellés**, president del grup municipal del Partit Popular

**Jordi Pomarol Clotet**, tresorer de la Cambra de Comerç, Ind. i Navegació

**Pere Barrios i Esturlese**, membre del Ple de la Cambra de Comerç, Ind. i Navegació

**Lluís Salvadó**, president de l'APB

**Josep Sánchez Llibre**, president de Foment Treball

**Isaías Táboas Suarez**, president de RENFE-OPERADORA

**Camil Ros**, secretari general de la UGT Catalunya

**Javier Pacheco Serradilla**, secretari general de CC. OO. Catalunya

**Antoni Cañete**, President de PIMEC

Observadors Sense Vot

**Ramon Xuclà Comas**, secretari general del CZFB

**Blanca Sorigué Borrell**, directora general del CZFB

**Cristina Ozores Jack**, advocada de l'Estat Comitè executiu

Òrgan de gestió, administració i proposta del Consorci de la Zona Franca de Barcelona.



President: **Pere Navarro i Morera**, delegat especial de l'Estat  
 Vicepresidenta: **María José del Rallo**, secretària general de Transport

#### Vocals

**M<sup>a</sup> del Pilar Paneque Sosa**, subsecretària d'Hisenda  
**Almudena Escobedo Canalda**, Dep. Prov. Aduanes i Imp. Especials  
**José Alberto Carbonell i Camallonga**, director general de l'APB  
**Jaume Collboni i Cuadrado**  
**Jordi Martí Grau**, regidor d'Economia i Pressupostos  
**Jordi Pomarol Clotet**, tresorer de la Cambra de Comerç, Ind. i Navegació  
**Pere Barrios i Esturlese**, membre del Ple de la Cambra de Comerç, Ind. i Navegació  
 Secretari general: **Ramon Xuclà Comas**, secretari general en funcions del CZFB

#### Equip directiu

Òrgan responsable de marcar les directrius pel desenvolupament de les activitats i projectes, així com de l'aprovació de propostes, projectes i noves incorporacions.

Delegat especial de l'Estat: **Pere Navarro Morera**

Directora general: **Blanca Sorigué Borrell**, directora general del CZFB

Secretari: **Ramon Xuclà Comas**, secretari general en funcions del CZFB

#### Directors

**Montserrat Novell**. RSC i ODS

**Antonio Molina**. Seguretat

**Alfons Martínez**. Sistemes de la Informació

**Iñaki Garcia**. Inversions

**Montse Vidal**. SSGG, Compres i Contractació

Lluís López. Comunicació Corporativa

**Ramon Xuclà**. Secretaria General Juridic

## TRIBUNA



**MARÍA JESÚS MONTESINOS**  
gerent de  
Viladecans The  
Style Outlets  
(VTSO)

## VILADECANS THE STYLE OUTLETS, PALANCA ECONÒMICA I SOCIAL COMARCAL

**D**es dels seus inicis, un dels reptes de Viladecans The Style Outlets ha estat convertir-se en un centre dinamitzador de l'activitat comercial, turística i social del municipi de Viladecans i la comarca del Baix Llobregat.

La trajectòria i les excel·lents dades d'ocupació del centre posen de manifest la confiança que dipositen les marques nacionals i internacionals a Viladecans The Style Outlets, l'únic centre outlet de l'àrea metropolitana de Barcelona, com a via estratègica per a la seva expansió o com a porta d'entrada de noves firmes en el mercat català.

Viladecans The Style Outlets proporciona la fórmula que el consumidor està buscant i que cobra cada vegada més importància en el context actual: una combinació de primeres marques a preus reduïts i molt atractius. A més, ofereix un espai obert, còmode i que juga un paper important en la comunitat com a espai social per a tots els públics, on viure experiències noves, compartir i gaudir.

Com a gestors, fem un important esforç per a oferir, a més d'un espai de compra, un espai d'experiència i de marca. Això requereix d'una actualització i innovació permanents i d'entendre al consumidor per a poder oferir-li propostes d'entreteniment atractives. Entre elles, cobra cada vegada més importància la restauració, una palanca de creixement per la qual apostem. Per això, hem reforçat l'oferta gastronòmica en el centre, incrementant substancialment la superfície de restauració fins a un 15%. També

posem el focus en el servei al client, tant a les botigues, on els dependents són cada vegada més assessors, com en serveis que busquen la comoditat i la fidelització del consumidor.

D'altra banda, per a nosaltres és igualment essencial fomentar el paper catalitzador de creixement a la nostra comarca, implementant estratègies que impulsin iniciatives sostenibles, ambientals i socials.

En l'actualitat, Viladecans The Style Outlets dona feina de manera directa a prop de 600 persones, i a altres 1.000 de manera indirecta, de les quals, més de la meitat són de Viladecans i altres poblacions del Baix Llobregat. En aquest procés, col·laborem estretament amb el servei de formació i ocupació

de l'Ajuntament de Viladecans. A més, l'abril de 2023, i dins del nostre compromís amb la promoció d'ocupació local, vam organitzar la primera edició de "Encuentro Empleo", una fira de treball que reeditarem a l'octubre i anys esdevenidors.

En aquest àmbit social, a més estem desenvolupant una gran diversitat de projectes, entre els quals destaquen el Projecte Impulsa, en col·laboració amb Netmentora Catalunya i Talent Factory, per a donar suport a l'emprenedoria present i futur; el Projecte Campus, referit a l'educació; i els Premis VTSO, dedicats a la recerca mèdica-científica, que en aquesta segona edició compta amb la col·laboració de l'IDIBELL, XarSmart i l'Ajuntament de Viladecans.

També, la promoció del turisme responsable com a font de riquesa per a la comarca és una altra de les apostes de l'outlet, recolzada aquest 2023 per una forta inversió —un 30% més que l'any 2022— i la potenciació de la col·laboració amb entitats com el Consorci de Turisme del Baix Llobregat, Turisme de Barcelona i ACAVE, entre altres.

**“Hem reforçat l'oferta gastronòmica en el centre, incrementant la superfície de restauració fins a un 15% i els dependents són cada vegada més assessors”**





***“Desenvolupem projectes socials, com Impulsa de suport a l’emprenedoria; Campus a l’educació i els Premis VTSO de recerca mèdica-científica”***

Des del punt de vista de la sostenibilitat ambiental, present des dels inicis del centre, hem recorregut ja un llarg camí —el centre no genera emissions de carboni directes, disposa d’estrictes mesures d’eficiència energètica i estalvi d’aigua, reciclatge, un pla de biodiversitat, etc., compta amb diferents certificats (BREEAM en ús, ISO 14001, Biosphere...) que acrediten el nostre sistema de gestió—, i continuem marcant-nos ambiciosos objectius de sostenibilitat.

Treballem per a identificar les iniciatives més adequades destinades a minimitzar tant les emissions com l’impacte ambiental originat per l’ús del transport entre els visitants i empleats. El nostre centre compta amb diferents opcions de mobilitat sostenible: punts de recàrrega per a vehicles elèctrics, aparcapatinets, serveis de carpooling per a empleats, proximitat al transport públic, etc., però continuarem reconfigurant els nostres espais per a donar cabuda a altres opcions de mobilitat: espais de lloguer per a bicis i motos elèctriques i, fins i tot, implantació de programes de car sharing.

Així mateix, mantenim un paper actiu en la promoció del consum responsable i els valors ambientals entre la nostra comunitat amb campanyes de sensibilització per als visitants sobre comportaments respectuosos amb el medi ambient. Per a això, desenvolupem accions com la recent neteja de la platja de la Murtra, realitzada pel Dia dels Oceans, tallers de reciclatges enfocats a educar als petits en la separació de residus, o la recollida per al reciclatge de roba en col·laboració amb Solidança, ONG dedicada a la inserció sociolaboral.

En definitiva, creiem que el focus ha d’estar en el client i la seva experiència, així com a entendre les seves canviants necessitats, connectar els mons físic i digital i, al mateix temps, prioritzar la sostenibilitat i el compromís social. I tot això ha de combinar-se amb una gestió efectiva i responsable i amb l’habilitat de mantenir-nos sempre àgils, col·laboradors i creatius.

## TRIBUNA



**JOAN SOLER**  
*president de  
 PIMEC Baix  
 Llobregat –  
 L'Hospitalet*

## **TENIM AVANTATGE COMPETITIU SOBRE ALTRES TERRITORIS**

**E**ls esdeveniments que s'han anat succeint aquests darrers anys han dibuixat en certa manera la situació on ara es troba l'economia de la nostra comarca.

Les dades de manera agregada semblen mostrar la tornada a l'escenari de prepan-dèmia, però cal fer una macro de més detall per poder entendre on hi ha problemes, on hem millorat i què ha canviat.

Malgrat que l'ocupació s'ha recuperat, l'atur encara se situa en valors elevats i de manera inversemblant, les empreses tenen dificultats per cobrir les vacants, posant en evidència un desajust entre demanda i oferta laboral. Les capacitats no coincideixen amb les necessitats.

Pel que fa a les empreses i persones autònomes, cada any van disminuint el seu nombre i les que generen més ocupació són les mitjanes o grans en detriment de les més petites. Si mirem l'estructura econòmica per sectors, seguim sent una economia de serveis, que representen el 70% del valor afegit brut que generem, si bé és cert que el pes relatiu de la indústria és més gran respecte al conjunt de l'àmbit metropolità o de Catalunya.

Per il·lustrar això i a títol d'exemple, el comerç genera el mateix valor afegit brut que la indústria metal·lúrgica, de material elèctric i de transport. Això en si no és una mala dada, ja que dins el sector de serveis es troben sectors amb molt futur i alt valor afegit, com és el cas de la salut o la logística. I aquí tenim l'avantatge competitiu sobre altres territoris a l'estar situats a prop de les infraestructures de transport més importants de Catalunya, com l'aeroport d'El Prat o el Port de Barcelona.

En resum, la indústria segueix molt present, amb empreses de major grandària, que generen ocupació i contractes per a les pimes i que necessiten -per sobre de tot- espai per créixer i bones comunicacions.

El turisme, el sector que ja es troba en xifres de prepan-dèmia i que ens està ajudant a mantenir un bon nivell de creixement del PIB, presenta molt bones perspectives. Aquí l'avantatge també recau en les bones comunicacions, infraestructures de suport i una molt bona oferta de lleure, hostaleria, natura i esport. Ens dona projecció i ens situa al món. Cal donar-lo a conèixer, també per al de negocis.

Finalment, una menció especial al comerç, sector que representa el 24% de les empreses de la comarca, el 25% de l'ocupació i el 22% del valor afegit brut. Cal cuidar-lo, tant per la seva aportació a l'economia del Baix Llobregat com pel seu paper cohesionador dels nostres pobles i ciutats. Ens ho va deixar dit la gran urbanista Janes Jacobs, qui destacava que el comerç contribueix a la convivència, la trobada i coneixement entre les persones, genera vida de barri, confiança i seguretat.

Queden qüestions pendents per als propers anys que cal materialitzar, com l'ampliació de la capacitat del sistema aeroportuari de Barcelona i Catalunya, desencallant i avançant en un nou model en xarxa que contribueixi a la millora de les comunicacions intercontinentals. També, finalitzar la millora de Rodalies i seguir avançant en el Cor-

***“Tenim que cuidar el comerç, que representa el 24% de les empreses, el 25% de l'ocupació i el 22% del valor afegit brut, però també pel seu paper cohesionador dels nostres pobles i ciutats”***



***“Tenim les condicions per aprofitar les oportunitats que aniran sorgint, fent valer els nostres actius com a empreses, persones i territori”***

redor Mediterrani i l'execució o finalització de la millora de la xarxa viària i la connexió dels polígons d'activitat econòmica amb les grans infraestructures de mobilitat. Tot plegat per seguir avançant amb pas ferm, però ben agafats de la mà de la sostenibilitat, la cura del territori i el seu paisatge.

Dit això, cal mirar amb optimisme els propers anys. Tenim una comarca que li toca jugar un paper molt rellevant dins l'economia de Catalunya. Comptem amb una situació geogràfica avantatjosa, camí de trobada amb les grans infraestructures de mobilitat, ben comunicada amb Barcelona i jugant un

paper de frontissa amb l'Hospitalet, una ciutat que farà grans transformacions els propers anys, generant forces sinèrgies.

Tenim bones empreses amb ganes de fer coses i professionals capacitats, amb centres de formació universitària i professionals de molt bon nivell. Els agents socials -patronals i sindicats- són molt sòlids i representatius. Tenim doncs les condicions per aprofitar les oportunitats que aniran sorgint, fent valer els nostres actius com a empreses, persones i territori.

## TRIBUNA



**NATALIA  
MIR**  
Directora  
general  
d'INNOBAIX

## **PREPARAR-NOS PER A LA IMPLEMENTACIÓ DE LES TECNOLOGIES QUE REGNARAN D'AQUÍ 10 ANYS, COM LA IA**

**I**NNOBAIX aposta per la consolidació d'un ecosistema empresarial sostenible alineats amb l'agenda dels ODS 2030, fent que els seus objectius prenguin forma mitjançant la construcció d'un territori amb propòsit, creant un vincle sòlid entre les necessitats empresarials i les voluntats polítiques, un vincle que uneix grans empreses, pimes, patronals i sindicats, que uneix persones per créixer plegades.

I aquesta mirada al futur la fem des d'un present encoratjador pel nostre territori: tercera comarca en PIB de Catalunya amb un pes relatiu del 10,8% i amb una tendència de creixement sostingut, essent una peça essencial en el motor econòmic metropolità. La nostra comarca es caracteritza per la seva diversificació econòmica, amb activitats en sectors com la indústria, serveis, comerç i turisme; també per les seves potents infraestructures i connexions i pels entorns d'altíssim valor natural; i és també una regió que treballa la recerca i la innovació, que ha fomentat esforços en investigació, innovació i transferència de tecnologia.

Amb tots aquests ingredients afrontem com a institució per als propers 3-5 anys múltiples reptes interconnectats entre ells que es podrien sintetitzar en els següents àmbits.

En primer lloc, i com a part indissociable de l'ADN d'Innobaix, afrontem la consolidació d'un model de gestió públic privat amb prop de 15 anys d'història que ha sabut adaptar-se a cada moment per crear valor als seus associats i a tot el territori. Quan aquests models sobreviuen durant tant temps, és perquè són útils. Treballem conjuntament amb els agents socioeconòmics per fer més fort el teixit empresarial i per generar impacte social/ambiental en el territori.

Aquesta fórmula de gestió fa que les coses avancin de manera més ràpida i eficaç per a les empreses, responent a les seves necessitats concretes i reals, és una fórmula d'èxit: Innobaix fa que les coses passin i fa que l'ecosistema cada cop sigui més gran i de qualitat i camini cap a la sostenibilitat ambiental, social i de govern corporatiu (ASG).

Aquest any Innobaix es vol fixar en el propòsit. No n'hi ha prou amb créixer, no n'hi ha prou amb innovar i ser el primer en fer-ho. S'ha de fer tenint en compte la dimensió humana de l'empresa. Per això els nostres programes es fixen en les persones i en com treballen pel futur econòmic del territori, sense

oblidar el seu creixement personal i professional.

En segon lloc, continuarem treballant en l'adaptació constant als canvis, que no més s'aconsegueix escoltant i observant. Tenim la mirada al futur i hem de posar el futur a l'agenda del present, en la nostra societat líquida els canvis se succeeixen molt ràpid. Els fons Next Generation han permès donar el salt definitiu a la digitalització de les empreses i ara hem d'afrontar el pas següent: preparar-nos per a la implementació de les tecnologies que regnaran d'aquí 10 anys, com la IA i totes les noves eines que l'acompanyen. Tecnologia, dades i intel·ligència artificial amb les persones com a estratègia, perquè volem créixer fent créixer el nostre entorn, essent molt curoses amb el lideratge i la governança, que han de ser ètics i no deixar enrere ningú.

**“Consolidem un model de gestió públic privat amb prop de 15 anys d'història que ha sabut adaptar-se a cada moment per crear valor als seus associats i a tot el territori”**



Innobaix també afronta un altre repte immens els propers anys que és el seu creixement i expansió pel territori català. Per la idiosincràsia del territori on va néixer hi ha un focus rellevant en el recolzament a la indústria, i és aquest aspecte un espai poc cobert per altres agents, que de ben segur farà que aportem valor als nous socis. Creixerem junts, alineats en fer un territori més fructífer. Sabem que teixir col·laboracions no és fàcil i Innobaix és l'encaix per fer-ho possible treballant en xarxa.

***“Afrontem l’expansió pel territori català, perquè per la idiosincràsia del territori del Baix hi ha un focus rellevant en el recolzament a la indústria”***

I finalment aspirem a consolidar i millorar uns programes únics, arrelats en la implicació de les empreses amb Innobaix, perquè aquest és un dels aspectes que ens fa úniques i que permet fer programes de transmissió de coneixement com a cap altre territori. Com el programa B2B, amb el qual fem possible que empreses i institucions s’endinsin en nous sectors i noves formes de treballar, posant-les en contacte per fomentar el coneixement i el networking. Conscients de la necessitat d’un canvi estructural, la sostenibilitat ha passat a ser un dels elements troncats de la nostra feina. Per això també posem en marxa un programa que ajuda les empreses a trobar solucions de descarbonització.

Gestionem el món de l’emprenedoria des dels seus inicis, el món acadèmic per trobar solucions més integrals per part de tot l’ecosistema. I d’aquí neix el programa Innobus, que apropa a les empreses el talent post universitari a través de la resolució de reptes reals. L’any 2023, el projecte guanyador ha ofert una solució al sector agroalimentari a través de la tecnologia aeroespacial i les energies renovables.

Tenim la sort de comptar amb col·laboradors de luxe, referents en els seus camps de coneixement; de la seva mà desenvolupem nous programes que gràcies al suport de les institucions que hi ha darrera d’Innobaix, en especial a l’AMB, la DIBA i tots els nostres associats, oferim de manera gratuïta a les empreses i institucions que hi participen. Treballem pel territori amb el territori.

## TRIBUNA



**MARIA ROSA  
FIOL**

*Vicepresidenta  
i Directora  
General  
d'AEBALL*

***“Els sectors sanitari,  
farmacèutic, metall,  
agroalimentari,  
construcció o serveis  
estan fortament arrelats  
i amb projectes per  
assolir el futur amb  
garanties, però queda  
molt per fer”***

## **AL BAIX VAM FER LA REVOLUCIÓ INDUSTRIAL AMB LA MEITAT DE TEMPS QUE ALTRES COMARQUES**

### L'ECONOMIA DEL TERRITORI

**E**l nostre territori, el Baix Llobregat, per si mateix presenta unes grans potencialitats econòmiques que el fan un “triangle d’or” per la implantació d’inversions empresarials. La seva situació immillorable, a prop de la gran Barcelona, el port, l’aeroport i la Fira com a serveis de gran repercussió i promoció. L’ecosistema industrial, les universitats de Barcelona i UPC, centres de recerca i hospitals de referència, tot plegat fan que sigui un territori amb un present important i amb un futur molt rellevant.

Els sectors amb més activitat com el sanitari, farmacèutic, metall, agroalimentari, construcció o serveis estan fortament arrelats i amb projectes per assolir el futur amb garanties. Podem estar tranquils? Està tot fet?

El nostre territori també té mancances que cal afrontar de la millor manera per tal disminuir el seu impacte. Necessitem ampliar els serveis de l’aeroport, especialment pel que fa a les rutes transoceàniques. El port necessita millor accessibilitat a través de línies de ferrocarril. També necessitem el soterrament de les vies a l’Hospitalet i la nova estació intermodal. A Sant Feliu acabar amb el soterrament de les vies i la nova estació.

Les nostres carreteres es queden petites per tal de donar servei no solament al Baix sinó a tota l’Àrea metropolitana i també la Regió. Parlem de mobilitat de persones i mercaderies.

La segona fase del soterrament de la Gran Via, al seu pas per l’Hospitalet, millorarà la mobilitat més enllà de la pròpia ciutat. Cal ampliar el transport públic i crear nous serveis, per tal d’unir les poblacions entre elles, especialment a una banda i l’altra del riu.

Ens manquen places de FP industrial al nostre territori, te-





***“Cal ampliar l'aeroport, el port necessita millor accessibilitat a través de línies de ferrocarril i necessitem millorar el transport i els polígons industrials”***

nim demanda no coberta. L'ACA no ha invertit mai al Delta i quan plou ens inunden i es fan malbé les collites. Els nostres polígons, en la gran majoria de casos, estan obsolets, sense oferir aquells serveis que requereixen les empreses.

Aquests inputs fan referència a l'exterior, a l'entorn de la nostra economia.

Fent referència als sectors concrets, tots estan immersos en la transformació digital i en la transició energètica i ecològica. Tots tenen grans reptes per fer front, doncs si quelcom caracteritza a l'economia post covid és la gran incertesa i la transformació.

En un mon tan canviant, on res és segur i la falta d'acció és mortal, les nostres empreses no ho tenen fàcil, però saben que amb molt d'esforç i treball, seran sostenibles en el temps. La lluita per assolir canvis, reptes, transformacions, transicions, innovacions és l'agenda de cada dia dels que componen les empreses.

L'activitat de l'automòbil i la seva indústria auxiliar, estan immersos en la transformació cap a la nova mobilitat. La indústria alimentària i de transformació, està iniciant un HUB agroalimentari, per tal d'assegurar i incrementar la innovació, la sostenibilitat i la producció de proximitat. Cal modificar la reglamentació del Parc Agrari, per fer més viable l'activitat econòmica i assegurar una producció moderna i sostenible.

El sector salut i biomèdic treballa plegat per constituir un clúster d'innovació amb les actuals instal·lacions a banda i banda de la Gran Via de L'Hospitalet, així com l'Hospital de Sant Joan de Déu d'Esplugues.

El Consell Comarcal està treballant en diferents projectes per tal de potenciar i recolzar sectors importants a la Comarca.

Per últim, comentar el treball conjunt que fan els Agents Socials del territori i que és un exemple de diàleg i concertació. Amb les seves visions aporten informació i coneixement per minimitzar les mancances i millorar el futur.

Al Baix vam fer la revolució industrial amb la meitat de temps que altres comarques, amb il·lusió, treball i esforç i ara, tot i les dificultats dels moments actuals i els reptes, l'economia del territori té un futur rellevant per l'economia de Catalunya.

A photograph of a modern building with a series of arches and a courtyard with trees. The building is made of light-colored concrete and features a series of arches of varying sizes. A large, leafy tree is in the foreground on the left, partially obscuring the building. The courtyard is paved and has a few people walking in the distance. The sky is bright and clear.

# L'Espai Corberó és Esplugues





MÓN LABORAL

**EL MERCAT LABORAL, EN RÈCORDS AL BAIX LLOBREGAT I L'HOSPITALET**

Lorena Martín

**1. PANORAMA**

**Situació del mercat laboral**

El mercat laboral es troba en un dels millors moments de l'última dècada. Els efectes de la reforma laboral en la contractació indefinida, una taxa d'atur baixa en la línia històrica i expedients de regulació d'ocupació en números testimonials després de la gran quantitat registrada durant la crisi de la pandèmia fan que sigui un bon moment per l'ocupació tant al Baix Llobregat com a l'Hospitalet.

Segons les últimes dades de juny de 2023, el Baix Llobregat arriba a una xifra de 33.041 persones sense

feina -la qual cosa suposa una taxa del 8,3%, i 536 menys que al mes anterior. Per municipis, Begues (4,7%) és el que presenta un menor índex d'atur mentre que Sant Vicenç dels Horts (10,2%) està al capdavant en nombre d'aturats, tal com indica l'Observatori Comarcal del Baix Llobregat elaborat pel Consell Comarcal del Baix Llobregat.

Per altra banda, al sisè mes de l'any 2023, l'atur a l'Hospitalet se situa en 11.915 persones, 286 menys que el mes anterior -la taxa d'atur també es manté per sota

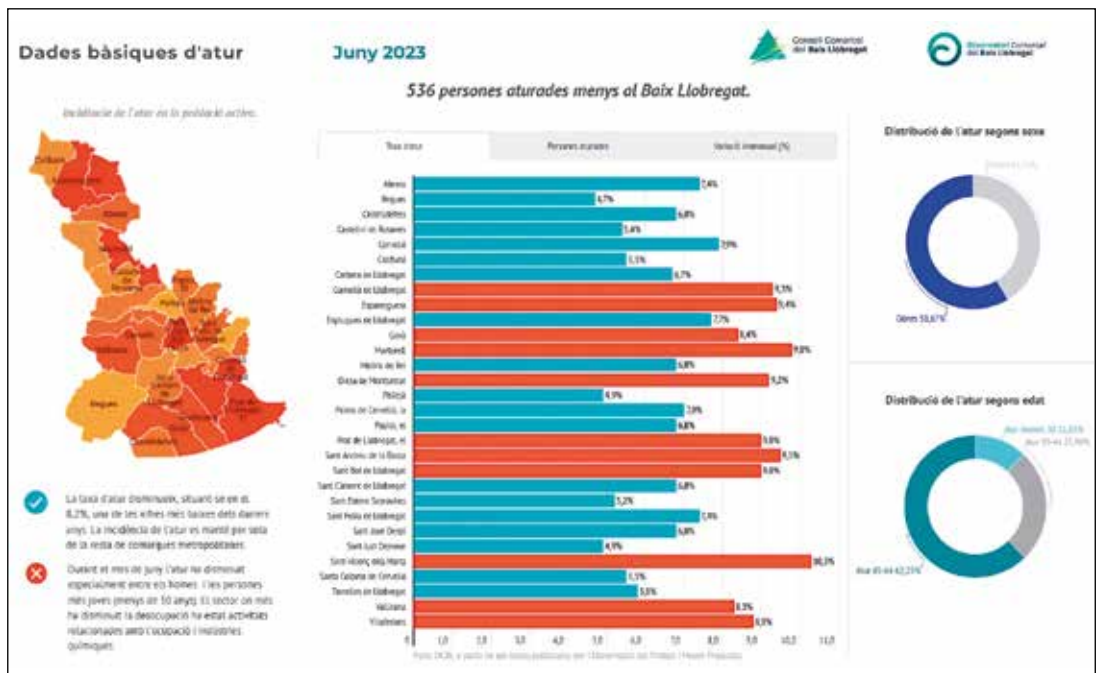

del 10%-. “La força laboral ha resistit a la pandèmia sobretot per la fórmula dels ERTE, mentre que els efectes de la reforma laboral i les xifres de l’atur mostren els millors símptomes en anys”, comenta Josep Maria Romero, secretari comarcal CCOO Baix Llobregat.

Del mes d’un milió de persones que viuen a l’Hospitalet i el Baix Llobregat, el total d’assalariats són 388.845 al primer trimestre de 2023, amb un total de 26.283 empreses, segons l’Informe sobre la conjuntura econòmica del segon trimestre de 2023, publicat

pel Fòrum Empresarial Llobregat. “La pandèmia ha demostrat que al final és l’estat social el que ha sigut capaç de suportar i aguantar el sistema productiu. La societat ha aguantat la crisi”, sosté Nicolás Cortés Rojas, secretari comarcal d’UGT L’Hospitalet.

Per la seva part, els Expedients de Regulació d’Ocupació (ERO) que van marcar la pandèmia afecten fins al maig de 2023 a 151 persones, 100 més que a l’abril. Els sectors més afectats són les indústries manufactureres, el comerç, el transport l’emmagatzematge i la construcció.



## 1.2 Joves, dones i majors de 45 anys, a l’espera de llocs de feina de qualitat

Un problema estructural al mercat laboral, tant al Baix Llobregat i L’Hospitalet com a la resta d’Espanya, és la dificultat per trobar feina dels majors de 45 anys, els joves i les dones. A l’Hospitalet, per exemple, l’atur en les dones (6.874,4) supera àmpliament el dels homes (5.616,9).

“Les dones, els joves i els majors de 45 anys acce-

deixen a feines molt poc homologades, poc vàlides per la subsistència. Dels 40 anys cap amunt queden expulsats del sistema”, explica el secretari general de UGT a L’Hospitalet. Tot i que afegeix que els baixos salaris de les dones envers els homes s’ha anat revertint als darrers anys al territori.

## 1.3 Variacions fruit de la reforma laboral en la contractació

En el segon trimestre de 2023 es van signar 76.773 contractes de treball, una xifra un 6,68% superior a la del trimestre anterior, on es varen signar 71.967 contractes, però un 13,12% menys que en el mateix trimestre de l’any 2022.

“Cal recordar que fins a la reforma dels models de contractes, teníem una dinàmica d’uns 90.000-100.000 contractes trimestrals. Com que ara molts

contractes que eren temporals s’han convertit en contractes fixos discontinus, la xifra ha minvat lleugerament”, segons el Fòrum Empresarial Llobregat.

Com cada any, en el segon trimestre de 2023 s’accelera la contractació per la temporada d’estiu. I en aquest any s’han fet 4.806 contractes més que en el primer trimestre. “Com a possible explicació optimis-

# Avanç de dades d'atur registrat

## BAIX LLOBREGAT – JUNY 2023

### Atur registrat per municipis i àmbits territorials

	Atur registrat (n)	Taxa d'atur registrat (%)	Mes anterior		Mateix mes any anterior	
			Variació absoluta	Variació relativa	Variació absoluta	Variació relativa
Abrera	469	7,4%	-9	-1,9%	-48	-9,3%
Begues	173	4,7%	-3	-1,7%	-26	-13,1%
Castelldefels	2.203	6,8%	-85	-3,7%	-119	-5,1%
Castellví de Rosanes	55	5,4%	-1	-1,8%	-13	-19,1%
Cervelló	376	7,8%	-10	-2,6%	12	3,3%
Colibató	135	5,5%	-2	-1,5%	-19	-12,3%
Corbera de Llobregat	523	6,7%	17	3,4%	31	6,3%
Cornellà de Llobregat	3.952	9,2%	-44	-1,1%	-148	-3,6%
Esparreguera	1.048	9,4%	-40	-3,7%	-40	-3,7%
Esplugues de Llobregat	1.620	7,7%	-29	-1,8%	-77	-4,5%
Gavà	1.880	8,4%	-24	-1,3%	-47	-2,4%
Martorell	1.301	9,8%	-35	-2,6%	-151	-10,4%
Molins de Rei	899	6,8%	11	1,2%	43	5,0%
Olesa de Montserrat	1.075	9,1%	-18	-1,6%	-97	-8,3%
Palma de Cervelló, la	89	4,9%	-7	-7,3%	-14	-13,6%
Pallejà	388	7,0%	-2	-0,5%	15	4,0%
Papiol, el	151	6,8%	-18	-10,7%	-16	-9,6%
Prat de Llobregat, el	2.803	8,9%	-64	-2,2%	-68	-2,4%
Sant Andreu de la Barca	1.247	9,4%	-11	-0,9%	-22	-1,7%
Sant Boi de Llobregat	3.621	9,0%	-99	-2,7%	-287	-7,3%
Sant Climent de Llobregat	147	6,7%	5	3,5%	0	0,0%
Sant Esteve Sesrovires	224	5,2%	-14	-5,9%	-17	-7,1%
Sant Feliu de Llobregat	1.627	7,3%	-15	-0,9%	-34	-2,0%
Sant Joan Despí	1.177	6,8%	-8	-0,7%	-102	-8,0%
Sant Just Desvern	476	4,9%	8	1,7%	-18	-3,6%
Sant Vicenç dels Horts	1.410	10,2%	-1	-0,1%	-94	-6,3%
Santa Coloma de Cervelló	234	5,5%	-12	-4,9%	-14	-5,6%
Torrelles de Llobregat	186	5,7%	5	2,8%	-12	-6,1%
Vallirana	648	8,3%	-7	-1,1%	-14	-2,1%
Viladecans	2.904	8,7%	-24	-0,8%	-128	-4,2%
<b>BAIX LLOBREGAT</b>	<b>33.041</b>	<b>8,1%</b>	<b>-536</b>	<b>-1,6%</b>	<b>-1.524</b>	<b>-4,4%</b>
ÀREA METROPOLITANA DE BARCELONA	133.492	8,4%	-2.200	-1,6%	-721	-0,5%
ÀMBIT TERRITORIAL METROPOLITÀ	209.154	8,7%	-3.554	-1,7%	-2.779	-1,3%
CATALUNYA	329.744	8,5%	-6.359	-1,9%	-8.337	-2,5%

Font: OCBL, a partir de les dades de l'Observatori del Treball i Model Productiu de la Generalitat de Catalunya.

Degut a la no disponibilitat de dades necessàries per al càlcul de la taxa d'atur registrat consensuada, temporalment, emprarem les dades d'afiliats segons residència padronal per al càlcul de la població activa. Així, provisionalment, la taxa d'atur registrat que publicarem resultarà del següent càlcul:

Taxa d'atur = població aturada registrada el darrer dia de mes / (població aturada + població afiliada resident darrer mes disponible).

La població afiliada resident per aquest avanç de dades correspon al mes de maig de 2023 (dades provisionals).

ta podríem pensar que els contractes fixos discontinus de l'any passat s'aprofiten i per això no es fan tants contractes nous. La visió pessimista ens fa pensar que estem començant a notar un estancament de l'economia", afegeix l'organització.

En els darrers dotze mesos només set poblacions han augmentat el nombre de contractes: Martorell (1.035), Viladecans (196), Sant Joan Despí (194), Abrera (103), Castellví de Rosanes (25), Begues (18) i Corbera de Llobregat (1).

## 2. Auge de la logística i altres sectors

Els demandants d'ocupació al Baix Llobregat ascendeixen a 47.554, segons l'Observatori, i els sectors més afectats per l'atur són els vehicles de motor, la mediació financera i els productes metàl·lics.

A l'Hospitalet, la població desocupada es troba en 39.344 persones i el sector on hi ha més atur és el sector serveis, amb 9.557 persones; després la indústria, amb 1.088 persones; seguit de la construcció, amb 1.087 aturats, segons dades de l'Idescat de mitjana l'any 2022. Així i tot, el secretari general del Baix Llobregat a CCOO apunta que hi ha una contractació accentuada

al “sector serveis, industrial, serveis públics, logística, transport i hostaleria”.

La logística, per altra banda, és un sector que no para de créixer al Baix Llobregat i L'Hospitalet “a la primera i segona corona metropolitana, però no crea tanta ocupació, a pesar dels espais grans que ocupa”, sosté Josep Maria Romero. “El Baix Llobregat és una zona molt important, la punta de llança de moltes coses, i hauriem de ser capaços d'industrialitzar més i impedir que les empreses productives tanquin, perquè creen treballs sòlids”, apunta Josep Maria Romero.

## 3. Baixos salaris i acord pels convenis col·lectius

La principal reivindicació dels sindicats és pujar els baixos salaris, segons els representants dels dos sindicats majoritaris, entre moltes altres. Per aquest motiu, Josep Maria Romero, secretari comarcal CCOO Baix Llobregat, denuncia que les patronals empresarials catalanes de Foment i Pimec no hagin signat l'Acord Interprofessional de Catalunya (AIC), que va vèncer al 2020 i que s'ha prorrogat des d'aleshores. “Després de 52 reunions de les comissions de negociació hi ha hagut una negativa per part de les patronals per acceptar el text, la qual cosa no permet renovar l'acord”, afegeix Romero.

L'AIC serveix per determinar un marc català de relacions laborals, que marca les línies dels convenis a Catalunya. Aquest acord és fruit, històricament, de les negociacions entre els sindicats CCOO i UGT i les patronals Pimec i Foment del Treball, que pacten les recomanacions generals que cada sector hauria de seguir a l'hora de renovar els seus propis convenis i que es basa principalment en temes com el teletreball, la igualtat, els salaris i un llarg etcètera.



Aquest acord podria servir per negociar pujades salarials, entre molts altres aspectes. “Els salaris no poden fer perdre poder adquisitiu i s'ha d'aconseguir a través de la negociació col·lectiva”, afegeix.

“El no Acord Interprofessional de Catalunya podria fer aparèixer conflictivitat als convenis sectorials, tenint en compte que al nostre mercat laboral hi ha una desigualtat creixent i que un de cada quatre catalans està en risc de pobresa”, matisa Romero. També, segons ells, obre un escenari perillos per aquells acords col·lectius que s'haurien de tancar a l'últim semestre.

## 4. Reindustrialització i digitalització, nous reptes de present i futur

**E**l Baix Llobregat i L'Hospitalet estan a la punta de llançament de la reindustrialització i dels canvis cap a un món més digital, per tant, hi ha més llocs de treball en aquests sectors i més moviment cap als avenços en aquest sentit. De fet, la reindustrialització és un dels objectius capdals dels diferents governs a l'actualitat en tot l'àmbit metropolità.

La reindustrialització “està marcada pel PERTE de l'automòbil gràcies als acords Next Generation, que encara s'està desenvolupant i hem de facilitar un escenari amb inversions en aquesta direcció, una indústria 4.0 amb polítiques mediambientals sense deixar treballadors enrere”, indica Cortés Rojano.

“El Baix Llobregat, L'Hospitalet i Catalunya en general tenen molt rendiment en la reindustrialització i la transformació energètica, però per conservar la feina s'haurà de recórrer al diàleg social”, apunta el representant d'UGT.

Des de CCOO assenyalen que, abans de reindustrialitzar, el que s'hauria de fer és tenir cura de que no tanquin les empreses que fabriquen petites i mitjanes tant a L'Hospitalet com al Baix Llobregat. “Están desapareixent moltes empreses a la comarca a favor de les



de serveis”, comenta el secretari general a L'Hospitalet.

Reindustrialització, transformació energètica, digitalització. Tots aquests canvis hauran de fer repensar molts processos productius perquè les empreses continuïn sent competitives. “Es crearan nous llocs de treball i altres es tancaran. Amb la digitalització, l'economista serà reemplaçat, però el fontaner continuarà sent útil”, assenyalava CCOO.

Un estudi indica que en cinc anys desapareixeran 14 milions de llocs de treball al món, segons el Fòrum econòmic mundial. Sigui finalment així o no, els sindicats destaquen que s'ha de continuar avançant cap a un model laboral nou, amb remuneracions adequades i una reorganització de la feina.

### 4.1 Reindustrialització de Nissan

Una reindustrialització que s'ha prolongat en el temps ha estat la de les fàbriques de Nissan a Barcelona. Concretament, a la Zona Franca, Montcada i Reixac i Sant Andreu de la Barca. A principis de 2020, l'empresa nipona va concloure la fabricació de vehicles a aquestes plantes. Amb 3.000 empleats, va decidir tancar les portes després de prop de 40 anys de recorregut en una superfície de 517.000 metres quadrats.

Es va organitzar una taula de reindustrialització a la qual participava el Govern de la Generalitat, junt amb representants dels treballadors, les administracions públiques i Nissan. L'objectiu era que les empreses que substituïssin a Nissan poguessin incorporar als

antics empleats en la seva línia de producció. Per això, es van prioritzar projectes industrials grans.

Finalment, l'australiana Goodman i el Hub liderat per les catalanes QEV i Btech van ser els escollits després de més de dos anys i mig de negociacions. La nova producció és de furgonetes elèctriques amb les marques Zeroid i Ebro, a partir d'inicis de 2024.

Des dels sindicats troben que potser no s'ha fet tot el que caldria. “Molts treballadors de L'Hospitalet encara no han trobat feina. Des d'UGT hem organitzat cursos de formació per reciclar als companys”, indica Josep Maria Romero, secretari comarcal CCOO Baix Llobregat.

## 4.2 Projecte d'ampliació de l'Aeroport d'El Prat

L'aeroport de Barcelona incrementa un 35,9% els passatgers en els cinc primers mesos de 2023, fins a operar 28.715 moviments d'aeronaus, amb un increment d'un 7,7% més respecte al 2022. Per altra banda, el nombre de passatgers va ser de 4.477.108 passatgers al mes de maig, xifra que suposa un augment del 17,2% en relació amb el mateix mes del 2022. Des de principis de l'any 2023 fins a març, han passat per l'aeroport 18.653.218 usuaris, un 35,9% més que entre gener i maig de l'any passat, segons fonts d'Aena.

Precisament aquest augment del trànsit és el que porta al director de la xarxa d'infraestructures aeroportuàries, Maurici Lucena, a plantejar un projecte d'ampliació de l'aeroport a Barcelona amb un pressupost de 1.700 milions d'euros, per convertir-lo en un hub internacional.

La seva possible ampliació ha estat objecte de debat durant anys, sense arribar a cap acord per part de l'empresa aeroportuària, els ajuntaments, les associacions en defensa del medi ambient i les diferents administracions. S'han tingut en compte alternatives que anaven des de l'allargament de la tercera pista de l'Aeroport d'El Prat, la més propera al mar, en 350 metres de paviment fins a una pista sobre el mar.

El que els sindicats tenen clar sobre els efectes que aquesta possible ampliació tindria en l'ocupació és que crearia llocs de treball, sense posicionar-se a favor o en contra. Si més no, una modernització. "Tenim un pol d'atracció d'inversions a l'Aeroport d'El Prat que pot generar la modernització de l'aeroport amb inversions importants i pot haver creixement d'ocupació", apunta UGT.

## 5. POLÍTIQUES PÚBLIQUES PER A L'OCUPACIÓ I LA FORMACIÓ

**H**i ha moltes institucions implicades a l'hora de facilitar recursos i serveis per buscar feina. El departament d'Empresa i Ocupació compta amb el Servei d'Ocupació de Catalunya (SOC), un dels principals agents que ofereix aquests programes. Una de les últimes lleis en aquest sentit regula la concertació territorial i es duu a terme a través del CISE (comitè comarcal d'impuls socioeconòmic) en el que estan els 30 ajuntaments de la comarca, els sindicats de CCOO i UGT.

L'objectiu d'aquesta llei -que es va aprovar el desembre de 2022- és "el disseny, la implementació i la gestió integrats de les polítiques públiques d'ocupació en el marc de l'estratègia territorial, més pròxima a les necessitats reals de les persones; i, d'aquesta manera, millorar la seva ocupabilitat, i incrementar la competitivitat de les empreses i dels sectors d'activitat dels territoris a Catalunya", com explica la web de la Generalitat.

Aquest comitè també es dedica a fer polítiques que impliquen incentivar polítiques actives d'ocupació, posar l'accent en dones de més de 45 anys i tot el que té a veure amb harmonitzar la política econòmica, la mobilitat segura als polígons industrials, incentivar l'emprenedoria i el comerç i la formació.

En el SOC també hi destaca el Programa d'Agents d'Ocupació i Desenvolupament Local (AODL), que afavoreix la contractació de personal tècnic per ajudar a trobar feina des dels Ajuntaments. També ofereixen ajudes de suport i acompanyament per a la planificació estratègica de les polítiques locals d'ocupació. Finalment, sobresurten dos programes concrets anomenats "Treball als barris", que té cura de zones especialment complicades a l'hora de trobar feina.

La Diputació de Barcelona, per part seva, dedica diversos recursos per afavorir la creació de llocs de treball. Entre ells, destaca la Xarxa de Serveis Locals d'Ocupació (XALOC), on hi participen vint-i-tres municipis del Baix Llobregat. La Diputació també ofereix ser el Baix Llobregat i L'Hospitalet veis i ajudes per millorar l'ocupabilitat als municipis, com assistència tècnica i jurídica, un catàleg de més de 60 activitats i un programa complementari pel foment de l'ocupació.

El Consell Comarcal del Baix Llobregat també porta a terme projectes relacionats amb polítiques actives d'ocupació. De fet, ha desenvolupat acords per fomentar l'ocupació. En el primer cas, el Consell Econòmic i Social del Consell Comarcal ha desenvolupat un considerable nombre de projectes relacionats amb la promoció de l'ocupació i lidera el darrer Acord de



Concertació Territorial per al Desenvolupament Econòmic Local del Baix Llobregat (ACT-BAIX). Així, el CCBLL participa en el programa “Joves per l’ocupació”, en col·laboració amb el SOC i el Fons Social Europeu, perquè els joves de 17 municipis de la comarca trobin feina mitjançant un programa de formació en alternança amb el treball.

Segons CCOO, l’FP dual que fa que es formi a la

gent perquè es recol·loquin en empreses no funciona. “La patronal posa interès, els sindicats també però en altres casos el porta a terme l’estat i l’autonomia”, apunta Josep Maria Romero, secretari comarcal CCOO Baix Llobregat. I afegeix que: “Tu estàs formant a gent per ser electricista de sistemes y el que fa falta són tècnics. El que fa la formació s’ha de posar d’acord amb l’empresa i no s’està fent”.

## 5.1. Professions més demandades al Baix

Empleats administratius, personal de neteja i peons del transport de mercaderies i descarregadors encapçalen les ocupacions més sol·licitades per les empreses al Baix Llobregat, segons un rànquing amb les deu ocupacions més sol·licitades elaborat per la Diputació de Barcelona recollides al web d’ofertes Xaloc durant el primer semestre de 2023.

Al Baix Llobregat encapçala el rànquing empleats administratius (9,83%), personal de neteja en segon lloc (8,33%) i peons del transport de mercaderies i descarregadors (4,22%) encapçalen les professions més demandades. A la província de Barcelona, en global, ocupen les tres primeres posicions: personal de neteja (9,6), empleats administratius (8,53%) i venedors de botigues i magatzems (4,52%). Uns Serveis Locals d’Ocupació que han assolit 18.760 insercions laborals, en el primer semestre de 2023, un 10% més que en

el mateix període de l’any passat. En aquest període, s’han atès 66.845 persones, 11.256 empreses i gestionat més de 10.700 ofertes de feina, amb un taxa d’inserció que se situa en el 22%.

A la comarca del Baix Llobregat continuen la llista en quarta posició cambriers (3,74%), cinquena venedors de botigues i magatzems (3,63%), sisena peons de les indústries manufactureres (3,31%), setena ajudants de cuina (2,99%), vuitena auxiliars d’infermeria hospitalària (2,78%), novena cuiners (2,46%), i desena conductors/es assalariats d’automòbils, taxis i furgonetes (2,35%) ocupen les deu primeres posicions del rànquing, que s’ha elaborat en el marc del projecte “XaloCompetències” que neix amb l’objectiu de proporcionar a la ciutadania informació rellevant i recursos sobre el mercat de treball i conèixer així, un major ventall d’oportunitats laborals.

Els Serveis Locals d'Ocupació, impulsats per la Diputació de Barcelona, han facilitat, en el primer semestre d'aquest any, 18.760 insercions laborals (un 10,4% més que en el mateix període de l'any passat), han atès 66.845 demandants d'ocupació i han gestionat 10.703 ofertes de feina. La taxa d'inserció laboral se situa en el 22,1%.

Durant el primer semestre del 2023, els SLO han facilitat 18.760 insercions, amb una variació interanual del 10,4%, i una taxa d'inserció laboral del 22,1%. Així mateix, en aquest període s'han atès 66.845 per-

sones demandants d'ocupació i s'ha mantingut el perfil de persones entre 30 i 49 anys com el més nombrós (42,7%). Pel que fa a ofertes gestionades, aquestes arriben a les 10.703.

Pel que fa a les empreses, des d'aquests dispositius locals s'han atès, en el primer semestre de l'any, 11.256 empreses, i continua sent majoritari el sector serveis (74,1%), seguit del sector indústria (17,6%), construcció (5,2%) i agricultura (3,1%). Les empreses de menys de 50 treballadors són les que tenen més relació amb aquests dispositius locals (80,2%).



## 5.2. Igualtat 140 anys de l'Escola de la dona amb més cursos

L'Escola de la Dona de la Diputació de Barcelona ofereix al curs 2023-2024 un total de 274 cursos vinculats amb les arts, la moda, la cuina, les llengües, les humanitats i les tecnologies. N'hi ha de presencials i en línia, per tal de facilitar al màxim l'accés a tot tipus de propostes i facilitar la conciliació. L'Escola manté la seva aposta per oferir formació al llarg de la vida, professionalitzadora i amb perspectiva de gènere. Més de 2.140 alumnes van passar per l'Escola de la Dona el curs 2022-2023, un 90% dels quals eren dones. La franja d'edat majoritària és la d'entre 51 i 70 anys, seguida per la dels menors de 50 anys.

Aquest curs 2023 i 2024, l'Escola de la Dona celebrarà el 140è aniversari. Per això, s'han preparat di-











verses propostes. L'acte central serà divendres 10 de novembre, amb una jornada de portes obertes plena d'activitats especials i un acte commemoratiu. Una altra de les novetats es troba en l'oferta educativa, que inclou quatre matèries noves creades específicament per al 140è aniversari i que tenen en compte la seva història i la perspectiva de gènere. Són les següents:

- Taller de creació literària i expressió artística. Es tracta d'un curs presencial que uneix dues disciplines característiques de l'Escola de la Dona. Es dirigeix a persones que vulguin experimentar amb les dues tècniques alhora i que tinguin experiència en l'una o l'altra.
- Mengem-nos la música, escoltem la cuina. Aquest



# OCUPACIONS MÉS DEMANDES PER LES EMPRESES AL BAIX LLOBREGAT A LA XARXA XALOC\*



 Empleats/ades administratius/ves amb tasques d'atenció al públic	9,83%
 Personal de neteja d'oficines, hotels i altres establiments similars	8,33%
 Peons del transport de mercaderies i descarregadors/es	4,22%
 Cambrers/es assalariats/des	3,74%
 Venedors/es de botigues i magatzems	3,63%
 Peons de les indústries manufactureres	3,31%
 Ajudants de cuina	2,99%
 Auxiliars d'infermeria hospitalària	2,78%
 Cuiners/es assalariats/ades	2,46%
 Conductors/es assalariats/ades d'automòbils, taxis i furgonetes	2,35%

Vols treballar en aquestes ocupacions?

 [xaloc.diba.cat](https://xaloc.diba.cat)

Per conèixer més oportunitats laborals d'aquestes ocupacions, adreça't al teu Servei Local d'Occupació

 [xaloc.diba.cat](https://xaloc.diba.cat)

*Font: Plataforma Telemàtica de la Xarxa de Serveis Locals d'Occupació (XALOC) (ofertes de feina del primer semestre de l'any 2023). El % de cada ocupació representa el valor sobre el total d'ofertes del primer semestre de l'any 2023.*

- curs presencial de 10 hores mostrarà d'una manera molt especial la història de l'Escola de la Dona, ja que la música i la cuina han estat presents a tots els esdeveniments de la nostra existència i poden generar emocions molt similars si les fem actuar plegades.
- 1883-2023, la història d'una escola singular. Dirigit a totes les persones interessades en conèixer els orígens i l'evolució històrica de l'Escola

de la Dona, una institució pionera i en principi dedicada a professionalitzar en els àmbits de la confecció i la moda.

- 140 anys amb barret. Un curs que permet dissenyar, crear i confeccionar barrets inspirats en els segles XX i XXI. Es dirigeix a professionals del sector i a particulars que hagin treballat el barret amb diferents tècniques i materials, i vulguin investigar i aprofundir en aquestes tècniques.



## 6. Els reptes per a un nou contracte social metropolità

Els agents socials i econòmics advoquen per la concertació metropolitana sota el patrocini de l'AMB, alhora que destaquen el model promogut per aquesta institució a través de la Taula de Reactivació i Reindustrialització. Sindicats, patronals i la institució metropolitana posen l'accent en el diàleg social i la governança col·laborativa per trobar solucions als problemes derivats de la globalització, la digitalització, el canvi climàtic i la crisi sanitària.

Els representants de les diferents entitats socials i econòmiques han coincidit en defensar la importància del diàleg i de la col·laboració per trobar solucions als principals problemes derivats de la globalització, la digitalització, el canvi climàtic i la crisi sanitària, així com per impulsar el desenvolupament sostenible i equilibrat del territori metropolità. També han emfatitzat en la captació de talent, la superació de la bretxa

digital, la promoció de la formació dual i l'avenç cap a la igualtat de gènere per permetre el progrés de les societats de l'estat del benestar.

A la jornada van participar Montserrat Ballarín, vicepresidenta de l'Àrea de Desenvolupament Social i Econòmic de l'AMB fins l'anterior mandat; Blanca Padrós, tinenta d'alcaldessa d'economia, serveis interns, treball, universitats, innovació i transparència de l'Ajuntament de Santa Coloma de Gramenet, fins aquest mandat; Antón Costas, president del Consell Econòmic i Social d'Espanya; Javier Pacheco, secretari general de CCOO Catalunya; Joan Roget, vicepresident de Foment del Treball i president de FEDEQUIM; Antoni Cañete, president de PIMEC; Camil Ros, secretari general d'UGT de Catalunya; Francesc Castellana, president del Consell Econòmic i Social de Barcelona i de Molins de Rei; Raquel Gil, comis-



sionada de Promoció d'Ocupació i Polítiques contra la Precarietat Laboral de l'Ajuntament de Barcelona; Aurora Huerga, secretària de Noves Realitats del Treball, Territori i Migracions de CCOO i de Sant Feliu de Llobregat; i Toni Mora, president del Consell de Treball Econòmic i Social de Catalunya i del Prat.

En paraules de Ballarín, "l'AMB ha de ser capaç de convertir-se en un actor encara més proactiu, amb implicacions a diferents nivells que donin respostes a una nova realitat complexa i que planteja múltiples reptes". La voluntat de l'AMB és continuar treballant perquè el territori metropolità sigui un centre d'oportunitats que se sustenti en la igualtat, la cohesió social i el desenvolupament econòmic inclusiu. En aquest sentit, Ballarín ha afegit que "cal treballar perquè la digitalització arribi a totes les realitats de l'economia i la societat i que doni espais de participació a tothom". "Així mateix, cal treballar per superar la bretxa de gènere tant salarial com de responsabilitat de les dones en la gestió de les empreses", ha agregat.

L'instrument de què disposa l'AMB per aconseguir la concertació social de sindicats, patronals i governs locals, autonòmics i el propi Estat és la Taula de Reactivació i Reindustrialització, un procés de reflexió conjunta sorgit l'any 2017. Actualment, la Taula dibuixa, a través de 420 actuacions, com ha de ser la metròpolis del futur i quins aspectes ha de potenciar per ser encara més resilient, sostenible i equitativa.

Algunes de les principals propostes d'aquesta diagnosi són: mesures d'innovació empresarial i R+D+i pública per afrontar reptes estratègics com la

quarta revolució industrial, accelerar la transició tecnològica de la indústria metropolitana, impulsar la col·laboració interadministrativa, descentralitzar el model turístic cap a la metròpolis de Barcelona amb un model sostenible, modernitzar els polígons industrials i potenciar l'eficiència energètica.

### **Beneficis de la concertació territorial**

- La recuperació econòmica: Per superar l'actual crisi econòmica és necessari un diàleg i col·laboració efectius entre el govern, els sindicats i les empreses. La concertació social pot ajudar a dissenyar i aplicar polítiques públiques i mesures que fomentin la inversió, l'ocupació i el creixement econòmic.
- La transició energètica i la lluita contra el canvi climàtic: Europa i Espanya s'han compromès a reduir les seves emissions de gasos d'efecte hivernacle i aconseguir la neutralitat climàtica l'any 2050. La concertació social pot ajudar a dissenyar i implementar polítiques i mesures per accelerar la transició a fonts d'energia renovable i reduir la dependència de combustibles fòssils.
- La inclusió social i la igualtat: Europa i Espanya enfronten desafiaments com la discriminació, la pobresa i la desocupació. És necessària la concertació social per dissenyar i implementar polítiques i mesures que promoguin la inclusió social i la igualtat, i abordin les causes profundes de l'exclusió i la discriminació.



## 7. Formació i aprenentatge continu a les empreses

La formació i l'aprenentatge continu han esdevingut peces fonamentals de qualsevol estratègia organitzacional. El 40% de les companyies apostaran per plans formatius en lideratge fins al 2027, segons l'últim informe Future of Jobs 2023 del World Economic Forum. A més, un 32% de les empreses es decantaran per incloure formació en resiliència, flexibilitat i agilitat, i un altre terç té previst invertir en lifelong learning, o aprenentatge continu, per mantenir-se competitiu. Per la seva banda, 6 de cada 10 companyies espera un retorn de la inversió dins del primer any, cosa que tindrà una repercussió directa en l'exercici dels treballadors en incrementar la motivació i la productivitat.

Pel que fa a la formació contínua, les empreses s'enfronten al repte d'impulsar una nova cultura d'aprenentatge organitzacional. Amb els models tradicionals de formació, per més que s'inverteixi, creixen exponencialment les necessitats d'aprenentatge no cobertes. L'aprenentatge organitzacional d'alt impacte està basat en un canvi de paradigma en què cal desprendre per tornar a aprendre", afirma Miquel Rodríguez, Consulting Director de Netmind, consultora de formació especialitzada en transformació digital.

Per aquest motiu, les empreses han d'impulsar un canvi de comportament en la manera com aprenem, fomentant una cultura d'aprenentatge continu. "Hem d'oblidar-nos dels models de formació on les persones assisteixen a un curs per complir l'expedient." Miquel Rodríguez destaca que la major part de l'aprenentatge s'adquireix al lloc de treball i, per tant, és clau fomentar i compartir aquests coneixements dins de l'organització.

Aquest canvi de paradigma en la formació és el que les organitzacions han d'impulsar per mantenir la seva competitivitat a l'era del coneixement. En aquest context, els experts de Netmind, la consultora de BTS especialitzada en transformació digital, han recopilat 5 accions que les empreses haurien de dur a terme per impulsar una cultura d'aprenentatge organitzacional:

- **Habilitar temps.** Formar-se és part de la feina. L'aprenentatge continu és responsabilitat tant del treballador, dedicant el seu esforç com de l'empresa, permetent que ho faci dins la jornada laboral. Que cada persona tingui temps per desenvolupar el seu talent és imprescindible per mantenir-se al dia.

- Fomentar l'aprenentatge entre iguals. L'aprenentatge és una activitat social. Les xarxes informals d'aprenentatge com les comunitats de pràctica fomenten el treball en equip i la col·laboració. En compartir coneixements i experiències internament s'obtenen múltiples beneficis, i el principal és que els aprenentatges s'expandeixen per tota l'organització. A més, les persones que comparteixen consoliden el seu coneixement i es visibilitzen com a expertes, facilitant que companys amb menys experiència hi poden accedir per a la resolució de problemes.
- Proporcionar espais i recursos. Les organitzacions han de posar a disposició espais on els empleats puguin ajuntar-se i dur a terme formacions, tallers, taules rodones... Els esdeveniments de comunitat de pràctica requereixen recursos, tant físics com virtuals. Una manera infal·lible de fomentar la participació en els esdeveniments físics és proporcionar menjar i beguda. Així mateix, es pot donar accés a biblioteques digitals, cursos en línia, materials didàctics o establir un pressupost autogestionat.
- Promoure l'experimentació i la innovació. L'experimentació és clau en els processos d'apre-

mentatge. Les empreses han de promoure que es provin noves idees, que es prenguin certs riscos controlats, que s'explori amb creativitat, que s'innovï contínuament. Es pot aprendre dels errors, però no hi ha errors als experiments quan s'intenta validar una hipòtesi: hi ha aprenentatge del procés i dels resultats obtinguts.

- Predicar amb l'exemple. És fonamental que la direcció de l'empresa i els líders de l'organització participin de manera activa i genuïna en el desenvolupament continu. Estar present a les comunitats de pràctica internes, assistir a cursos, compartir coneixement, demanar ajuda a altres persones... Totes aquestes accions són i s'han de veure normals. Aquesta actitud anima i inspira la resta de l'organització a seguir el seu exemple, ajudant a tancar el cercle per arrelar una cultura d'aprenentatge.

“És fonamental que les empreses impulsin una cultura d'aprenentatge organitzacional, ja que l'aprenentatge continu és un treball de tots. Hi han d'intervenir tots els membres de la plantilla, inclosos managers i líders de més alt nivell. El canvi constant i accelerat en què vivim requereix que les empreses estiguin contínuament aprenent ia més d'una manera ràpida i sostenible”, conclou Miquel Rodríguez.



## 8. Els riscos de l'assetjament laboral

**L'**11,2 % dels treballadors afronta un risc elevat de patir assetjament laboral, mentre que el 18,8 % presenta un risc mitjà. El 70 % restant es troba en una situació de risc baix, segons l'estudi de l'Observatori Social de la Fundació "la Caixa" Detecció de l'assetjament psicològic a la feina i el seu impacte negatiu al benestar psicològic, a càrrec del Grup de Recerca Càrmides, liderat per l'investigador José María León-Pérez. A l'estudi, fet a partir d'una mostra representativa a escala nacional de 5.000 persones, s'ha fet servir un mètode que estableix tres grups de probabilitat de patir una situació d'assetjament en un context laboral, sense analitzar específicament si la seva procedència és vertical descendent, horitzontal o tots dos: alt (objecte o blanc d'assetjament), mitjà (en risc) i baix (sense exposició a conductes d'assetjament).

De l'estudi també es conclou que l'11,2 % dels participants que presentin un risc elevat de patir assetjament laboral tenen gairebé cinc vegades més de probabilitats de desenvolupar un trastorn d'ansietat generalitzada. Al gràfic següent es pot apreciar la prevalença

de l'assetjament en cadascuna de les agrupacions establertes:

Per dur a terme l'estudi, els investigadors han considerat assetjament laboral una sèrie de comportaments negatius, com per exemple patir aïllament a la feina, burles i bromes pesades que no són ben rebudes, ocultació de la informació necessària per fer correctament les tasques que ha desenvolupar o crítiques constants i sense fonaments, entre altres aspectes. Comportaments dirigits de manera sistemàtica i repetida al llarg del temps a una o diverses persones, que acaben en una posició d'inferioritat i indefensió.

Per a l'investigador José María León-Pérez, que ha liderat el Grupo de Investigación Càrmides, «els factors principals són de caràcter grupal i organitzacional, com ara condicions estressants en què els rols estan poc definits i faciliten sentiments de frustració; ambients competitius en els quals els equips de treball no tenen la capacitat d'integrar diferents punts de vista i gestionar conflictes, i que afavoreixen "la llei del més fort"; falta de lideratge, i supervisió abusiva, entre altres situacions.»

Gràfic 1. Prevalença d'assetjament en una mostra de l'estudi integrada per 5.000 treballadors (n = 5.000)  
Més de l'11% dels treballadors corren un risc elevat de patir assetjament a la feina

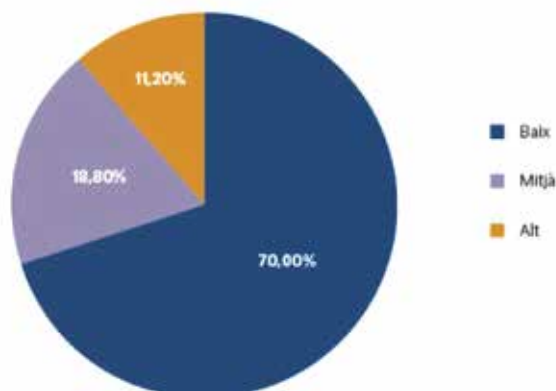

Font: elaboració pròpia a partir dels resultats de l'estudi del Grup de Recerca Càrmides.

## Conseqüències negatives per a la salut

El Grupo de Investigación Cármides ha treballat mitjançant el qüestionari d'exposició a conductes negatives a la feina denominat S-NAQ, que incloïa tres grups de risc: alt (objecte o «blanc» d'assetjament), mitjà (en risc) i baix (sense exposició a conductes d'assetjament). Quatre mesos després de la classificació dels 5.000 participants en aquest qüestionari, un total de 2.095 treballadors van participar en la segona fase de l'estudi. En aquest cas, els investigadors van analitzar el benestar psicològic d'aquestes persones a través d'un cribratge mitjançant una escala d'ansietat generalitzada, que inclou puntuacions normatives per establir els nivells d'angoixa. En aquesta nova etapa, els experts van verificar que la probabilitat

de desenvolupar un trastorn d'ansietat generalitzada —el trastorn psicològic més comú en les situacions d'assetjament— és gairebé cinc vegades més gran en les persones classificades en el grup d'alt risc de patir assetjament laboral.

Segmentant aquestes dades, dins del grup de persones exposades a un risc d'assetjament elevat, el 19,9 % mostra una àmplia simptomatologia d'ansietat. Segons els investigadors, això indica la presència d'un possible trastorn d'ansietat generalitzada en comparació amb les persones que afronten un risc d'assetjament mitjà o baix, que en aquests casos el percentatge de desenvolupar ansietat es redueix al 7,4 % i al 5,3 % respectivament. En el gràfic següent es pot apreciar la correlació entre el risc elevat de patir assetjament i una probabilitat alta de patir ansietat.

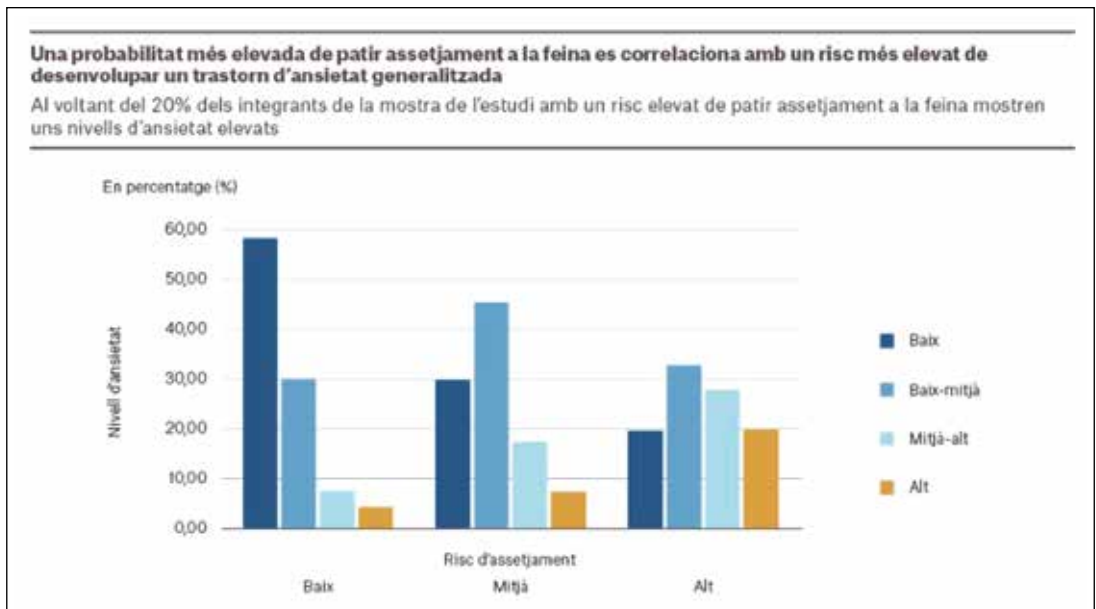

## 9. El 84% de l'empresariat rebutja la reducció de jornada laboral

La idea d'una setmana laboral de quatre dies o la reducció d'hores de treball ha guanyat molta atenció en els darrers mesos, en especial per la proposta de l'actual Ministeri de Treball del Gobierno d'Espanya de reduir la jornada, podria facilitar la conciliació familiar, però, en canvi, suprimir un dia de la jornada laboral, seria una mesura que, lluny d'ajudar a la con-

ciliació familiar, en algun sector podria arribar a ser del tot impensable, segons la Unió Patronal Metal·lúrgica, que ha fet una enquesta als seus associats per tal de conèixer les seves observacions i valoracions en aquesta matèria.

Un 84% de les empreses enquestades rebutja la idea de reduir la jornada laboral. Els associats coinci-



deixen que, tant en el departament d'operacions com en el de producció seria inassumible una reducció de jornada laboral per motius organitzatius. De la mateixa manera, convergeixen, amb un 66% de consens, en la idea que, si s'hagués d'assumir una reducció de la jornada laboral, hauria d'anar acompanyada d'una reduc-

ció de salari, mentre que, un 34% valoraria que la reducció de jornada fos donada sense pèrdua de sou. En qualsevol cas, l'opció que més interessaria als associats de la UPM en aquesta matèria seria, amb un 67%, reduir la jornada laboral en quatre dies, davant d'un 33% que valoraria reduir la jornada diària dues hores al dia.



## 10. Sindicats

Es sindicats van ser durament colpejats a la crisi financera de 2008, amb la baixada d'afiliats i ingressos que els van afectar directament a la seva activitat. Durant la crisi de la pandèmia, en què ja s'havien recuperat de l'anterior, no van tenir cap davallada sinó que, al contrari van tenir “una allau de

gent que volia informar-se pels expedients de regulació temporal d'ocupació (ERTO), amb una afiliació establitzada i fins i tot en augment i presència en més empreses”, afirma Nicolás Cortés Rojano, secretari comarcal d'UGT L'Hospitalet. A continuació, les opinions d'alguns sindicalistes del territori Llobregat.



# Vols emprendre, formar-te o busques feina? **La Masia es posa en marxa.**

Espai d'impuls econòmic, empenedoria,  
ocupació i formació.



## TRIBUNA



**JOSEP M.  
ROMERO  
VELARDE**

*Secretari  
general de  
CCOO Baix  
Llobregat,  
Alt Penedès,  
Anoia, Garraf*

## **TRANSICIONS JUSTES I UN NOU CONTRACTE SOCIAL PEL SEGLE XXI**

El primer semestre de 2023 al Baix Llobregat, ens porta unes dades del mercat de treball molt positives. Amb una afiliació rècord a la Seguretat Social (357.880 persones), persones demandants d'ocupació (47.554), persones aturades registrades (33.577), taxa d'atur registral (8,1%) o persones afectades per expedients de regulació d'ocupació (151). Totes elles són substancialment millors que les existents a anys anteriors. Confirmen l'efecte positiu de la reforma laboral quan a la robustesa i millora progressiva de la qualitat del nostre mercat de treball, tot i que hem de continuar denunciant la deficient millora dels salaris. No és un tema menor perquè sense un substancial increment de renda disponible l'estabilitat econòmica es podria ressentir. Les dades de l'IPC del mes de juny també evidencien un comportament dels preus amb una tendència descendent progressiva i sòlida. S'explica pel menor increment d'aliments i l'energia, encara que la inflació subjacent continua sent elevada i són positives, perquè ens situen en nivells d'inflació d'abril de 2021, molt per sota dels nivells que pateixen molts països del nostre entorn.

Tot i la millora del mercat de treball, l'actualització de les pensions sobre la base de l'IPC o la cobertura de les prestacions contributives i assistencials, cal destacar que gairebé una de cada quatre persones a Catalunya estan en situació de pobresa que juntament amb les dificultats per accedir a un habitatge digne són els grans problemes socials que exigeixen solucions immediates. S'han de generalitzar polítiques que frenin l'especulació i afavoreixin el dret a l'accés. La política monetària actual del BCE, incrementant els tipus d'interès sense considerar la naturalesa i les causes del context inflacionari, agreujarà l'endeutament de les famílies per pagar les hipoteques, les encarrirà i tensionarà el mercat del lloguer.

**“Hem de seguir  
aprofundint en els  
elements positius de  
la reforma laboral”**

Els objectius de CCOO pel futur passen per preservar les conquestes socials i laborals aconseguides, ampliar noves fites de benestar i confrontar les polítiques d'odi de la dreta i l'extrema dreta que atempten contra els drets humans universals, les nostres

Apostem per estendre el diàleg social, que s'ha demostrat un bon instrument per articular acords de mirada llarga. Hem de concretar la transició justa que necessita el nostre model productiu, incorporant la seva dimensió sostenible i inclusiva i acarant de forma proactiva l'emergència ecològica i les transformacions digital i energètica del nostre temps. A Catalunya s'han assentat les bases a través de l'Acord del diàleg social de Catalunya, el Pacte nacional per a la indústria, la Taula per a un Turisme Responsable o els pressupostos de la Generalitat. Ens han permès reforçar el nostre sistema de protecció social i avançar en polítiques actives d'ocupació, formació professional per millorar els índexs de qualitat i ocupabilitat de les dones i les persones majors de 55 anys.

Hem de seguir aprofundint en els elements positius de la reforma laboral, utilitzar els ERTO com a mecanisme per salvar empreses i llocs de treball en períodes crítics, augmentar l'SMI referenciant-lo al 60% del salari mitjà i garantir la viabilitat del sistema públic de pensions i la seva revalorització per llei d'acord amb l'IPC. Fer una profunda reforma fiscal que faci front a les desigualtats, avançar de la mà del feminisme

per garantir igualtat de drets entre dones i homes i erradicar les violències masclistes. Desenvolupar els plans d'igualtat, registres salarials o desenvolupar la llei rider són altres espais de participació de les persones treballadores en l'organització del treball i eines potents de lluita contra la precarietat i a favor de la igualtat efectiva entre dones i homes al treball.

És preocupant la renúncia de la patronal catalana (Foment i Pimec) a signar l'AIC com a marc comú per a la negociació col·lectiva que ha d'aterrar els acords assolits en el marc de l'Acord estatal per l'Ocupació i la Negociació Col·lectiva. Aquesta situació podria incentivar els propers mesos la conflictivitat als convenis que s'han de renovar.

Assistim a una crisi del model neoliberal de globalització. Estem en un moment de grans transformacions econòmiques i socials, d'inestabilitat de les cadenes de subministraments o la configuració d'un nou ordre geopolític mundial multipolar. Europa ha d'aconseguir articular un nou contracte social europeu pel segle XXI, que es construeixi sobre una fiscalitat que reforci els sistemes de serveis públics (educació, sanitat, pensions, habitatge, atenció a la dependència, cultura o formació permanent al llarg

de la vida) i s'ha de construir sobre una potent batalla cultural de les idees. Toca canviar el marc que marquen determinades polítiques, a voltes camuflades de decisions tècniques, que tenen un gran impacte en les consciències de la majoria social. Hem de confrontar de ple l'estratègia de la privatització i el deteriorament dels serveis públics, com a pas previ per a la seva deslegitimació social i substitució pel "lliure" del mercat.

L'element diferencial per blindar les nostres societats de les opcions reaccionàries ve determinat pel nivell de vertebració social existent. El nacionalpopulisme cala a societats

fragmentades, sense vincles, sense militàncies polítiques, sindicals, socials o veïnals, etc. I és en aquest context, on allò que representen les CCOO ha de jugar el seu paper d'agent social amb capacitat d'influència, de contrapès per apuntalar el sistema democràtic, que és el que fem. Disputar les bases materials, des de la nostra condició d'intel·lectual col·lectiu, generador de drets a través de processos d'apoderament col·lectiu a l'empresa i al centre de treball i no com una entitat amorfa que els hi facilita als seus clients perquè gaudeixin serveis de forma passiva i acrítica. El repte del sindicalisme de classe, nacional i confederal, des de l'agregació d'interessos d'una classe treballadora diversa i plural, és desenvolupar una acció sindical útil, transformadora de la realitat quotidiana, des de la proximitat i l'arrelament a la realitat concreta amb capacitat de proposta, organització mobilització, reivindicació i acords.

***“El repte és desenvolupar una acció sindical útil, transformadora de la realitat des de la proximitat i l'arrelament”***

## TRIBUNA



**LORENA  
GONZÁLEZ  
BAENA**  
*Coordinadora  
de CCOO de  
l'Hospitalet*

## **TREBALL I FUTUR A L'HOSPITALET: MOLT FET, MOLT PER FER**

**S**i bé és cert que el futur no està escrit, que vivim un present de gran incertesa, i que després de les fortes crisis que ens ha colpejat les treballadores i treballadors de la ciutat de l'Hospitalet, des del sindicalisme de classe, tenim la certesa que podem construir i reconstruir com sempre ho hem fet, a força de lluita constant, d'organització, de participació política, de defensar la democràcia, els drets conquerits, la igualtat i la justícia social.

Tenim clar que estem en un moment clau en la història de la nostra democràcia, que les crisis sanitària, econòmica, climàtica i energètica, afegides a la situació geopolítica global, ens estan transformant com a societat en tots els aspectes. La pandèmia ens va fer conscients que la vida i les persones hem d'estar sí o sí al centre de les polítiques; que els treballs que ens sostenen, els essencials, s'han de desprecariar, defamiliaritzar i defeminitzar. La valoració i valorització dels treballs de la cura de la vida i de la salut, així com els de l'atenció a les persones, representen un dels reptes més grans de les administracions públiques per garantir que tots puguem tenir una vida digna.

Les conseqüències de les crisis ens han donat senyals clars de la necessitat de transformacions profundes en el nostre model productiu: reindustrialitzar la ciutat, apostar per un model sostenible que ens doni feina de qualitat a les veïnes i veïns, relocalitzar la producció de béns, la generació de serveis, enfortir el comerç de proximitat i l'impuls a projectes d'economia social que articulin el territori, amb un valor afegit que trascendeix els diners.

El nostre futur digne dependrà, doncs, en gran mesura de la capacitat que tinguem d'anar al ritme dels canvis tecnològics. En aquest sentit, serà fonamental garantir una abundant oferta formativa professional pública per a la nostra joventut, per programes de formació i inserció laboral perquè els i les més grans de 45 anys no es quedin enrere; per impulsar la transformació de les àrees d'activitat econòmica, cap a l'economia circular, la digitalització i la mobilitat sostenible. També dependrà per apostar per un model inclusiu, per impulsar programes i accions que contribueixin a garantir salaris dignes per a sectors com el de la discapacitat i els drets de plena ciutadania a totes i tots, i que són cabdals per a la nostra ciutat.

Sens dubte, les respostes del Govern progressista davant les crisis i les reivindicacions de la classe treballadora han estat prou efectives. Ens han ajudat a pal·liar els efectes més negatius de les crisis successives que, a moltes llars, haurien estat demolidors d'haver-se produït la crisi amb un govern de polítiques neoliberals. Més enllà dels ERTOS que han permès sostenir les empreses i els seus treballadors, avui tenim la taxa d'atur més baixa en els darrers anys, els nostres contractes han esdevingut indefinits gràcies a la reforma laboral i els nostres jubilats han guanyat poder adquisitiu gràcies a la reforma de les pensions, que a més, queden garantides de cara al futur.

Queda molt per fer, per descomptat. Per això, seguim i seguirem des del sindicalisme, treballant per continuar en la línia del diàleg social i la concertació, representant els nostres companys i companyes als centres de treball i barallant-nos per millors con-

***“Continuarem en la línia del diàleg social i la concertació, representant els nostres Companys”***



dicions en la negociació col·lectiva, traslladant les seves preocupacions i necessitats a els espais de participació i concertació en forma de propostes concretes i programes d'ocupació. Des de l'àmbit del govern del país, fins als barris. Perquè som conscients que això no és un final, sino un principi.

***“Quan ens organitzem, som més forts, i també ho és l’Hospitalet”***

Ens queda molt per aconseguir que el nostre futur sigui millor. Tenim encara moltes tasques pendents, com l'emancipació de les nostres i els nostres joves, amb la garantia que tenen sous adequats i l'accés a un habitatge a un preu raonable.

Cal que ens posem seriosos amb la dignificació de la feina de les dones cuidadores.

Passi el que passi, estarem als espais on calgui defensar allò conquistat, lluitar per allò arrabassat, per millors salaris, per reivindicar allò just i per avançar en igualtat entre homes i dones. Perquè quan ens organitzem, som més forts, i també ho és l’Hospitalet.

## TRIBUNA



**CRISTINA  
GELABERT**  
Secretària  
general USOC  
Baix Llobregat

## UN MERCAT LABORAL CANVIANT, INCERT I FRÀGIL

Canviant, incert i fràgil, així és com definiria el mercat laboral. Si hagués de fer una comparació, aquest em recorda a la novel·la de les aventures del viatge d'Ulisses de la mitologia grega. Sembla que sempre volem tornar a casa, torna a estar segurs i a prop dels nostres i dels que coneixem, no obstant, per arribar a Ítaca ens espera un llarg viatge.

En els darrers anys el mercat laboral ha canviat com mai ho havia fet, la pandèmia de la Covid-19 ha modificat el sistema laboral. On abans la presencialitat era un element indispensable per prestar serveis, ara podem estar treballant des de casa, una cafeteria o inclús l'altra punta del món.

On abans les empreses mantenien la producció de forma ininterrompuda ara s'utilitza de forma desenfrenada i moltes vegades injustificada, l'aplicació dels coneguts com a ERTOS, expedients de regulació temporal de l'ocupació.

Han aparegut professions que en els últims anys no existien i s'han visibilitzat d'altres, que no eren tan conegudes i valorades.

Hem viscut una recent reforma laboral, que ha produït un augment d'un 10% al 44% els contractes indefinits. Tanmateix, també ha produït un augment de les jornades parcials iniciant el camí cap a l'estabilitat laboral, però no cap a la qualitat laboral.

No podem permetre que els canvis en el mercat de treball suposin una pèrdua de treballadors i treballadores i que tots aquests derivin en una reducció dels nostres drets laborals, aquells que tants anys ha costat aconseguir i defensar.

Al Baix Llobregat, el sector de la indústria, fa anys que està amenaçat i mentre la classe treballadora no deixa de patir un encadenament d'ERTOS sense precedents, una elevada perduda de llocs de treball, a causa de la destrucció del teixit industrial o l'externalització d'alguns serveis, agents socials i administració esperen com a simples espectadors.

Aquest territori té una bellesa singular i un potencial prometedor, disposa de bones comunicacions, una gran massa de classe treballadora i espais on conflueixen moltes empreses, com és el cas, per exemple, del polígon de Ca'n Amat.

No obstant això, en el dia a dia, cada empresa actua aplicant els drets laborals de forma completament arbitrària, i davant la passivitat d'alguns sindicats, les persones treballadores veuen com aquests es redueixen sota la justificació de "les necessitats del mercat laboral". Com els seus salaris no augmen-

ten i com els béns de primera necessitat per la seva vida: l'habitatge, els aliments o els subministraments eleven els preus sense fre.

Aspectes com l'augment significatiu dels accidents de treball i les malalties professionals, és un gran símptoma de la poca adequació del sistema de treball a la nostra salut i condició física i psicològica. L'elevat ritme de treball que pateixen els treballadors i les treballadores i també l'exigència a les empreses per executar les tasques laborals, en un estàndard pràcticament definit com a perfeccionisme, han produït grans greuges de la salut de les persones treballadores en molts casos irreparables.

La salut mental i física ha de ser el punt central del sistema de treball i no una conseqüència fruit de la mala gestió.

***“L'augment dels accidents de treball i les malalties professionals és un gran símptoma de la poca adequació del sistema de treball a la salut”***

Els pròxims anys continuaran havent-hi canvis, i sempre pensant en un futur esperançador, des de la USOC esperem que aquests siguin per continuar millorant les condicions de treball i fomentant la conciliació entre la vida personal i professional.

L'amenaça de la pèrdua dels drets laborals està molt present, a causa de l'augment de forces polítiques que avalen els interessos empresarials, però des de la USOC tenim confiança en els treballadors i les treballadores combatives.

Recordant de nou les aventures d'Ulisses quan intentava tornar a casa seva, però aquesta ja no era la mateixa penso en el fet que, la nostra illa d'Ítaca, allò que consideràvem segur, potser ja no existeix. Perquè la societat canviem, evolucionem i amb nosaltres ho fa el mercat de treball.

***“L'amenaça de la pèrdua dels drets laborals està molt present a causa de l'augment de forces polítiques que avalen els interessos empresarials”***

Com a tercer sindicat de referència al territori continuarem remant el vaixell cap a terra ferma, cap a una Ítaca que ha canviat, però que continua mantenint la mateixa essència. Un país on el mercat de treball dona cabuda a tots els col·lectius, on es respecta la salut de les persones treballadores i es treballa per poder garantir els seus drets. El sindicalisme plural, i no els pactes fets a dues mans com fins ara s'han estat fent, no poden ser el nostre futur perquè no ens representa.

La classe treballadora engloba moltes altres formes de fer sindicalisme, i entre elles la USOC, qui consolida i creix dia a dia la seva representació tant al territori del Baix Llobregat com arreu de Catalunya. Qui posa a les persones, el seu benestar i la defensa dels seus drets com l'objectiu principal per avançar en la lluita sindical i qui, ara més que mai, davant de la incertesa i la fragilitat del mercat de treball, a punt de veure terra ferma, no permetrà que els drets de les persones treballadores es vegin limitats.

# LA CAN DEL ERA

Molt més que  
una fira

Fira de la Candelera  
de Molins de Rei



Ajuntament  
de Molins de Rei

SOM  
MOLINS  
DE REI



MOLINS  
2030



## MÓN ASSOCIATIU

# LES XARXES SOCIALS AFAVOREIXEN UN ASSOCIACIONISME MÉS LÍQUID

Esther Hachuel

## 1. PANORAMA

### La participació ciutadana en associacions va en descens

**E**ls éssers humans compartim amb altres espècies del regne animal un tret fonamental: el de ser gregaris. Entre les manifestacions d'aquesta tendència trobem la vida en col·lectivitat, en agrupacions de cases, la família, etc. I una d'aquestes formes de vida en col·lectivitat és precisament l'associacionisme. Aquest fenomen general en les societats humanes, té a Catalunya una expressió pròpia i molt idiosincràtica, ja que té una especial intensitat que potser no trobem en altres territoris.

Sabem de l'existència de gremis, de confraries i altres col·lectius professionals o de grups d'ajuda mútua al menys des de l'edat mitjana. Tot i així, el dret d'associació com a tal és reconegut per primer cop a la constitució espanyola de 1869 i es concreta l'any 1887 en la primera llei estatal d'associacionisme.

El segle XIX a Catalunya planta la llavor de l'associacionisme actual i el Baix Llobregat no és aliè a aquest bullici. És per això que és habitual trobar a les nostres ciutats edificis que havien donat seu i encara ara en donen a entitats diverses: ateneus, casinos, centres parroquials, sindicats agraris...

D'ençà del segle XIX l'associacionisme ha experimentat un important creixement tant pel nombre d'associacions com pel nombre de persones associades. Sovint ha jugat un paper clau en la consecució d'avenços i de millores socials, i això és així especialment al Baix Llobregat i l'Hospitalet. Només cal recordar l'associacionisme obrer, l'associacionisme veïnal, l'associacionisme feminista o l'estudiantil... tots ells coneguts per haver assolit importants reptes

que han acabat en millores per al conjunt de la ciutadania. L'associacionisme i els moviments socials contribueixen al progrés. Tot sovint l'associacionisme va, fins i tot, pel davant de la política i acaba generant línies d'actuació en l'àmbit de l'administració, generant-se cercles "virtuosos" de retroalimentació. Penseu, per exemple, en les associacions que feien tasques de memòria democràtica, en la creació de la Direcció General de Memòria Democràtica de la Generalitat (any 2005) i en les importants sinèrgies que s'han creat entre ambdues.

Un altre tema a reflexionar és si l'alt volum d'associacions existents no divideix excessivament la base social. Sempre poso el mateix exemple, perquè m'agrada: a nivell europeu una de les més grans organitzacions sense ànim de lucre dedicada a la defensa del patrimoni la trobem al Regne Unit. És el National Trust, creat a finals del segle XIX. Segons dades del seu **web** tenen 5 milions i mig de persones associades; uns 50.000 voluntaris i voluntàries i 10.000 persones en nòmina. Es diu ràpid! Cap associació al nostre país aglutina tanta gent, però estic segura que si sumem les persones associades de tots els grups de defensa del patrimoni, sortiria una xifra important.

També per reflexionar vull mencionar les estadístiques que dona l'IDESCAT en relació a l'associacionisme: la participació ciutadana en associacions va en descens. Potser les noves formes d'associacionisme afavorides per les xarxes socials són més líquides, no necessiten de la constitució jurídica d'un ens i les persones s'associen i disassocien de diferent manera. Caldrà estar atents a aquest fet.

## 2. PROTAGONISTES

### Al Baix Llobregat i L'Hospitalet hi han 5.692 associacions

El Baix Llobregat i L'Hospitalet sumen, prenent les dades de l'IDESCAT de 2022, un total de 1.100.000 habitants. Això representa un 15 % de la població de Catalunya i un 22 % llarg de la població metropolitana. Amb aquestes xifres, no és pas estrany que l'associacionisme sigui també d'un volum important. En total tenim registrades poc més de 6.000 associacions ciutadanes.

Pel que fa a la comarca, l'Idescat aboca les dades organitzades en nombre d'associacions per tipus, tal com es pot veure en la taula de sota.

Aquesta mateixa informació per a L'Hospitalet la trobem a la pàgina web de l'Ajuntament, que aboca un total de 680 associacions, amb preponderància de les culturals (unes 225) i de les esportives (un centenar).

És clar que el territori es converteix sovint en àmbit d'actuació de les associacions. El més habitual és l'àmbit local, però també n'hi ha de comarcals. Les que tenen com a espai d'acció el Baix Llobregat i l'Hospitalet de forma conjunta són poques. Trobem per exemple l'Associació de Malalts de Parkinson de

l'Hospitalet i el Baix Llobregat, la PIMEC Baix Llobregat-L'Hospitalet o la plataforma SOS Baix Llobregat i l'Hospitalet.

D'entitats comarcals en trobem força, algunes són delegacions territorials d'entitats d'àmbit nacional. Només a tall d'exemple, i sense cap voluntat de ser exhaustiva, aquest seria el cas de la Unió de Pagesos del Baix Llobregat o també d'Òmnium Cultural, que te la seva delegació a la comarca i té també expressions locals a ciutats com Sant Boi, Castelldefels o Sant Feliu de Llobregat. D'altres són federacions de diverses associacions locals, algunes d'elles molt potents i molt importants per a la història de la comarca i de Catalunya: la Federació Comarcal d'Associacions Veïnals del Baix Llobregat, la Federació d'Associacions de Defensa Forestal del Baix Llobregat (recentment guardonada amb un Premi de Reconeixement Cultural del Baix Llobregat), la Federació de Colles Geganteres del Baix Llobregat, la Federació de Bestiari de Foc del Baix Llobregat, la Federació de Colles Castelleres del Baix Llobregat o la Federació de Diablers del Baix Llobregat.

Associacions. Per tipus d'activitat. Comarques i Aran, i àmbits 2022

	Assistència social	Cultura	Ensenyament i investigació	Drets	Sectors	Espai	Salut	Altres	Total
Baix Llobregat	238	2.538	618	673	538	322	85	543	5.555



En l'esport hi trobem l'Associació de Clubs d'Escacs del Baix Llobregat, la Federació de Penyes Barcelonistes del Baix Llobregat o el Club Ciclista Baix Llobregat. I en el sector de la producció agrària, l'Associació de Productors de Cireres del Baix Llobregat. I finalment d'altres actuen directament en l'àmbit de la comarca sense tenir ni expressió nacional ni expressió local. Seria el cas de l'Associació per a la Recuperació de la Memòria Històrica del Baix Llobregat, l'Associació de Gastronomia i Turisme del Baix Llobregat, l'Associació de Fibromiàlgia del Baix Llobregat, el Consell Esportiu del Baix Llobregat o el Centre d'Estudis Comarcals.

Darrerament ha pres força la marca Baix Llobregat Nord i han sorgit algunes entitats que actuen en aquest àmbit territorial. A tall d'exemple, l'Associació de Fa-



miliars de Malalts Mentals del Baix Llobregat Nord, l'Associació de Recreació Històrica Montserratí o l'Associació de Pagesos del Peudemont de Montserrat, que abasta Baix Llobregat Nord i part de l'Anoia, conformant la comarca natural del Montserratí.

## 2.1. Les associacions culturals són gairebé el 50%

Per sectors, és clar que la cultura mou la major part de l'associacionisme. Agafant les estadístiques de l'IDES-CAT que figuren en la taula anterior veiem que gairebé el 50% de les entitats del Baix Llobregat són culturals. I també són preponderants a L'Hospitalet. Però també és cert que l'associacionisme cultural està molt diversificat. Dins d'aquest tipus d'associacions destaquen, pel volum de persones que mouen, les dedicades a la cultura popular: colles geganteres, castelleres, de diables, trabucaires, corals, comissions de festes, puntaires, pessebristes, sardanistes i un llarg etc. conformen aquest horitzó.

Les d'àmbit comarcal tenen la virtut d'organitzar

Trobades comarcals que reforcen la identitat del territori i que vinculen, i per tant cohesionen, la gent. Com a informació curiosa, diré que la Federació d'Agrupacions de Colles Geganteres de Catalunya és una entitat declarada d'Interès Cultural que va rebre el Premi Nacional de Cultura de Catalunya i es va fundar aquí, al Baix Llobregat. Reuneix més de 400 entitats i unes 12.000 persones.

A nivell local, dins de la cultura popular destaca molt la colla dels Gegants Vells de Molins de Rei, en Miquel i la Montserrat, els únics gegants centenaris de la comarca del Baix Llobregat.

### 2.1.1. Arrelament del moviment ateneista

Un sector també ben present al curs baix del Llobregat és el del moviment ateneista que té orígens a mitjan del segle XIX. Sintetitzar aquí un moviment tant divers i complex no és fàcil, però sí vull dir que va anar associat a la industrialització, al moviment obrer, al sindicalisme agrari, a l'associacionisme religiós, al moviment de la Renaixença i al moviment de renovació pedagò-

gica de principis del segle XX. Són entitats que en el seu moment van fer-se construir seus socials pròpies finançades per les persones associades i que actualment conserven d'una manera o altra. Des d'aquestes seus dinamitzaven la vida cultural del poble, impartien docència i donaven alguns serveis, com per exemple espais de lectura de la premsa, espais de conversa, sa-

les de teatre, sales d'exposicions i fins i tot proveïen d'alguns productes agraris. Els ateneus estan presents en molts municipis sota diverses denominacions i, tot i que encara se'n funden, la majoria són, com a mínim, centenaris o quasi. Tant és així que la Federació d'Ateneus de Catalunya té una delegació territorial al Baix Llobregat. Podem destacar algunes d'aquestes entitats: a Sant Feliu, l'Ateneu Santfeliuenc, la Unió Coral, el Centre Parroquial i el Casino; a Molins de Rei la Federació Obrera, el Foment Cultural i Artístic i la Joventut Catòlica; a Torrelles l'Ateneu Torrellenc; a Sant Just Desvern l'Ateneu de Sant Just; a Cornellà el Patronat Cultural i Recreatiu i la Societat Coral la Unió; a Olesa de Montserrat l'Associació del Casal de Cultura d'Olesa; a Sant Joan Despí el Foment Cultural i Artístic; a Sant Boi de Llobregat l'Ateneu Santboià i l'Ateneu familiar; a Corbera la Societat Coral Diadema



Corberenca i la Societat Sant Elm; a La Palma de Cervelló la Societat Aliança Palmerenca; a Santa Coloma de Cervelló l'Ateneu la Unió de la Colònia Güell; a Sant Andreu de la Barca la Societat el Casino; a Sant Vicenç dels Horts el Centre Catòlic i la Societat Cultural la Vicentina; a Martorell el Centre Cultural i Recreatiu del Progrés. A l'Hospitalet tenim l'Ateneu de Cultura Popular de l'Hospitalet o el Casino del Centre.

### 2.1.2. Entitats d'estudis: una comarcal i diverses locals



Molt proper al món dels ateneus per història i per vocació trobem el dedicat a l'estudi i la divulgació. Al Baix Llobregat hi ha no només un Centre d'Estudis Comarcals, sinó que amb diverses denominacions pràcticament totes les localitats tenen al menys una

entitat d'estudis. Entre els més interessants per la seva antiguitat, Amics del Prat (fundada el 1955) i el Centre d'Estudis Martorellencs (fundat el 1972). Però val a dir que encara ara se'n funden d'entitats d'estudis. Entre les més recents el Centre d'Estudis de Gavà (2005),

el Centre d'Estudis Santboians (2019) o el Centre d'Estudis de Santa Coloma de Cervelló-Colònia Güell (2023). Entre els més actius trobem el Centre d'Estudis Beguetans; el Grup d'Estudis d'Esplugues; l'Associació d'Amics del Patrimoni i la Creu Nova de Corbera; el Grup de Recerques Històriques de Castelldefels; el Grup de Recerca de Cervelló; l'Avenç de Cornellà o el Centre d'Estudis Locals de Sant Vicenç dels Horts.

A L'Hospitalet hi ha també dues associacions de

promoció del coneixement i el debat: el Centre d'Estudis de l'Hospitalet (1984) i l'associació cívica Foment de la Informació Crítica (2018). Entre les entitats d'estudi i divulgació el patrimoni és un element important de motivació i un eix central de l'activitat. Entitats com l'Associació per a la defensa del patrimoni de la Colònia Sedó i el seu entorn, els Amics dels Museus i del Patrimoni d'Esplugues del Llobregat o l'Associació Salvem el Catell de Voltrega a Abrera en son un bon exemple.

## 2.2. L'associacionisme feminista

Continuant dins l'associacionisme cultural vull destacar també les associacions de puntaires, entre elles l'Associació de Puntaires de Martorell o l'Associació de Puntaires Vall de Cans de Viladecans. Recordem que la tradició de fer puntes de coixí o blondes està documentada al Baix Llobregat ja des del segle XVIII, tot i que de ben segur que és anterior. Precisament aquí es feien unes blondes úniques, pròpies de Sant Boi, Viladecans, Sant Climent i Molins de Rei, que es deien punta negra.

L'associacionisme feminista és també un dels més importants del Baix Llobregat i l'Hospitalet. Pràcticament totes 31 ciutats tenen associacions de dones que treballen en defensa dels drets, de la cultura de la no violència i de l'empoderament femení. Entre les més

destacades pel volum d'activitats que fan trobem el Casal de Dones de Sant Feliu de Llobregat, l'Associació de Dones Montserrat Roig i l'Associació de Dones Marhaba de Sant Joan Despí, l'Associació de Dones Progressistes de Martorell o l'Associació de Dones de Sant Boi de Llobregat.

En un altre ordre de coses, són també molt interessants la Xarxa de Dones Emprendedores d'Esplugues de Llobregat o l'Associació Dona i Empresa de Sant Just Desvern, i també grups de suport a l'al·letament, com Arola de Gavà. Per últim, vull destacar en aquest àmbit, en els límits de l'associacionisme, els grups de dones sàvies. Trobem el grup Dones Sàvies de Sant Cosme al Prat de Llobregat, el grup de Dones Sàvies de Begues, el de Sant Vicenç dels Horts i el de Corbera.



## 2.3. Associacions artístiques i d'arrel

Les associacions relacionades amb les arts també ocupen un lloc destacat a la comarca. Pràcticament n'hi ha arreu: JustTeatre a Sant Just Desvern, Mar Parits i Paspertu Teatre a Castelldefels, o la Companyia de Teatre l'Anònima de Gavà. També la Xarxa, Associació per a la promoció de l'Espectacle Infantil i Juvenil, que està present a moltes de les nostres ciutats.



Les associacions musicals també estarien en aquest grup. Destaca l'Associació Jove Orquestra de Cambra de la Passió d'Esparreguera. En entitats de promoció de la literatura trobem Tintablava al Prat de Llobregat, l'Associació Literària La Mordida de Sant Feliu i una munió de tertúlies literàries. També trobem arreu agrupacions fotogràfiques.

Un altre tipus d'associacionisme cultural és el relati-

onat amb els llocs d'origen de la població que viu al Baix Llobregat. Així, trobem associacions culturals andaluses, extremenyas, gallegues o vinculades a altres indrets de la geografia de l'Estat o a altres grups ètnics: Associación Andaluza y Rociera de Gavà, Casa de Extremadura de Sant Just Desvern, Associació Cultural Gitana de Viladecans. Però també associacions de persones estrangeres, com la Comunidad Islámica La Paz de Gavà.

## 2.4. ...i les temàtiques

En el món de la cultura no puc deixar de mencionar les associacions temàtiques, és a dir, relacionades amb algun afer cultural: una de molt destacada és l'Associació d'Amics de les Roses de Sant Feliu de Llobregat, vinculada a la tradició roserística de la ciutat. Altres eixos temàtics poden ser el dels trens. Tenim diverses associacions relacionades amb el coneixement del món ferroviari: els Amics del Ferrocarril de Martorell, el

Club d'Amics del Ferrocarril de Cornellà o l'Associació d'Amics del Ferrocarril de l'Hospitalet. Una altra branca de l'associacionisme temàtic és el gastronòmic. La més destacada en aquests moments és l'Associació de Gastronomia i Turisme del Baix Llobregat, que ja he mencionat. L'associacionisme vinculat a la tinença animal, com clubs ornitològics, també té expressió pròpia a la comarca.

## 2.5. Més de 1.700 esportives

L'associacionisme esportiu pot considerar-se una part del cultural, però té característiques pròpies i, sobretot, un volum de seguidors que li dona un pes específic molt clar. Té com a objectiu el foment de la pràctica de l'esport i l'organització de competicions i sol atraure tant les persones interessades com les que pertanyen al seu entorn més immediat, que fan d'espectadors/

res de les competicions, de manera que el seu abast es multiplica. Com podem veure a la taula de l'IDESCAT, aquest organisme no segrega les entitats esportives. En canvi, una cerca en el cercador d'entitats de la Generalitat aboca un resultat de 1.700 associacions esportives repartides absolutament pels 30 municipis de la comarca i per l'Hospitalet.

## 2.6. De lleure i educatiu

L'associacionisme de lleure i educatiu també és present al Baix Llobregat. La pràctica totalitat de centres educatius tenen AMPA's o AFA's. Les escoles d'adults solen tenir grups d'amics amb personalitat jurídica pròpia. I els esplais fan un important paper en relació a l'educació en el lleure i la igualtat d'oportunitats per a tots els infants.

Altres associacions que trobem al nostre territori són les de defensa d'interessos comuns i dels drets, les de solidaritat, de suport i ajuda mútua. Aquí entrarien les associacions veïnals, característiques del Baix, però

que en els darrers anys han fet una certa davallada. O les associacions de comerciants, esparses arreu del territori. Però entrarien també les associacions vinculades a col·lectius minoritaris, discriminats o desfavorits sota algun concepte: associacions de malalts d'Alzheimer com la de Gavà i l'Hospitalet; relacionades amb persones discapacitades, com la Fundació Rubricatus del Prat de Llobregat; associacions de persones jubilades com la de Begues; associacions vinculades al moviment LGTBI+, com l'Associació Trans Baix Power de Sant Feliu de Llobregat.

## 2.7. Mediambientalistes i animalistes

Les entitats mediambientals tenen cada cop més presència a les nostres ciutats. Potser la més coneguda és DEPANA, que tot i tenir un àmbit territorial més ampli que el que m'ocupa ara, ha tingut un pes específic molt important en la defensa dels espais naturals del Delta i de Collserola. Al Delta, dins el terme municipal del Prat, trobem una Fundació que treballa la biodiversitat marina, el CRAM. Actualment està prenent força SOS Baix Llobregat i l'Hospitalet, una plataforma formada per una seixantena d'associacions i col·lectius preocupats per la situació ambiental i territorial. Existeixen també col·lectius de caràcter més local, com ANDA, Associació Naturalista d'Abrera, el Centre Muntanyenc i de Recerques d'Olesa de Montserrat, el Centre Mediambiental l'Arrel de Sant Joan Despí, Martorell Viu, el Centre Naturalista de Cornellà o La Revolta de

Sant Feliu. Totes elles entitats que treballen per difondre la cultura de la sostenibilitat i per reivindicar els valors naturals del territori i millores en la gestió.

Al Baix tenim també entitats animalistes, és a dir, de defensa dels drets dels animals. A Vallirana hi ha el Refugi L'Amistat per a gossos abandonats. A Cervelló el Refugi d'Animals i de Protecció de la Natura del Baix Llobregat; a Esplugues tenim SOS Galgos. I com a entitat nacional, però amb seu al Baix Llobregat, tenim APAEC Catalunya, una protectora d'animals exòtics.

Està clar que el Baix Llobregat i l'Hospitalet gaudeixen d'una bona salut associativa, que la ciutadania té al seu abast un ampli ventall de possibilitats per fer xarxa, per unir-se en funció d'interessos comuns i per avançar com a societat en el compromís.



## TRIBUNA



**JULIÁN  
CARRASCO**  
*president de  
la Federació  
d'Associacions  
de Veïns del  
Baix Llobregat  
(Favbaix)*

**VIDA, BARRI, DIGNITAT**

La Favbaix organización vecinal Con mas de 30 años de historia, que agrupa a mas de 50 asociaciones de vecinos de la comarca del Baix Llobregat, reivindicamos todo tipo de mejoras sociales en nuestros barrios, que son plurales. Seguimos apostando por un futuro de mas democracia, más igualdad y justicia social, donde la libertad individual y colectiva que ha sido siempre nuestro compromiso siga siendo la norma y no la excepción.

Tras las elecciones generales del 23J convocadas en un contexto extraordinario con la configuración de dos bloques diferenciados, no es la primera vez que se dan estas circunstancias en la política pero el conjunto de la ciudadanía ha expresado una voluntad de continuar con políticas públicas de avances muy necesarias en nuestros barrios, evitando más bolsas de pobreza y desigualdad. Tenemos que seguir por esta senda en todos los frentes, buscando el máximo de consensos posibles, mirando al futuro, porque los retos que tenemos como sociedad siguen siendo muchos y no resueltos.

Los barrios de nuestra comarca necesitan políticas activas que agilicen nuestras carencias. Por ejemplo, en materia de vivienda, la situación de crisis habitacional en la comarca no es nueva pero estamos asistiendo a situaciones limite con alquileres a precios desorbitados, donde nuestros vecin@s están dedicando toda su capacidad económica a hacer frente a un bien que tendría que estar regulado.

La legislación actual no está dando ni los pasos necesarios ni tampoco recoge nuestra realidad. La vivienda no puede ser un bien mercantilista, sino un tema de derechos humanos. Sin vivienda digna no podemos hablar de vidas dignas. Las administraciones, tanto local como autonómica, han de apostar ya por crear un parque amplio de viviendas asequibles de alquiler. No tenemos margen ya de seguir buscando alternativas que no llegan, porque el colapso esta aquí y ahora, y se ha de asumir esta responsabilidad.

Se han de movilizar los organismos existentes, tanto autonómicos como locales, que no continúen creando expectativas, sino soluciones a corto y medio plazo, porque se ha terminado el tiempo. Y la sanidad pública es una de las principales preocupaciones de la población, sobre todo la atención Primaria, que es la más necesitada, tanto en materia de personal como en recursos suficientes para recuperar listas de espera y la atención tanto presencial como telefónica. Estamos exigiendo incrementos del 25% del presupuesto sanitario para un futuro mejor y dar respuestas garantizando el derecho de la ciudadanía a ser atendidos como se merecen en una comarca como la nuestra, con unos colectivos en situación muy vulnerables, como la gente mayor. No podemos seguir poniendo barreras de acceso a las visitas que agravan la penosa brecha digital, sin medios ni formación.

En salud mental, hay que reforzar el servicio con más especialistas para recortar las listas de espera, tanto a la población adulta como a la infantil y juvenil. En cuanto a los colectivos migrantes, deben tener acceso a la sanidad publica como un derecho humano, coordinándose entre todos los agentes sociales, escuelas, residencias, aten-

**“No podemos seguir poniendo barreras de acceso a las visitas a los centros de salud u otro tipo de servicios públicos, porque agravan la penosa brecha digital”**





***“La legislación europea y autonómica obliga a todos los municipios a hacer un censo del amianto que mata y no se está llevando a cabo su cumplimiento”***

ción domiciliaria, tercer sector, entidades sociales locales etc.

Se han de poner en marcha también los Consells de participación en cada área Básica de Salud, con la participación de pacientes y ciudadanía como instrumento para mejorar la transparencia y la calidad de los servicios de salud.

En enseñanza, a pesar de los esfuerzos que se están llevando a cabo con la contratación de personal, es necesario que vayan acompañados de los equipamientos e infraestructuras porque son muy deficitarias las que tenemos. Faltan de elementos como la climatización, porque en estos tiempos de

cambio climático, todavía seguimos con muchos barracones que no ayudan a una normalidad plena.

Se han de cambiar las políticas de recortes de una vez aportando recursos suficientes, por ejemplo, en la Formación Profesional, que en nuestra comarca es esencial para nuestro desarrollo presente y futuro. Por eso seguiremos reivindicando todo el tiempo que sea necesario hasta conseguirlo.

Comenzamos una campaña reivindicativa junto con la Confederación de Asociaciones de Catalunya sobre la retirada del amianto en nuestras ciudades. Tenemos legislación europea y autonómica que obliga a todos los municipios a hacer un censo de amianto que no se está llevando a cabo su cumplimiento y eso es imprescindible para su posterior retirada por empresas y personal muy especializado. Porque el amianto es un elemento muy contaminante empleado en el pasado para la construcción de edificios y disperso por toda la geografía que afecta gravemente a la salud pública. Por lo tanto, se han de acelerar los trabajos. No hay tiempo de descuento, el amianto mata.



**Ciutat Metropolitana**



## MÓN RELIGIÓS

## UNA CARRERA DE FONTS: LA PLURALITAT RELIGIOSA AMENÇADA PER L'ATEISME

Patti Elias

### 1. PANORAMA

#### El catolicisme persisteix entre la meitat de la població

Tot i la tendència ascendent de l'ateisme i l'agnosticisme a l'actual societat catalana en general i al Baix Llobregat i l'Hospitalet en particular, existeix una pluralitat religiosa notòria i un nivell estès de tolerància respecte a les creences. Així ho demostra la darrera edició del Baròmetre sobre la religiositat i sobre l'estudi de la seva diversitat a la comunitat autònoma, promogut pel Departament de la Presidència (PRE) - Centre d'Estudis d'Opinió (CEO).

Com a dades referencials, cal ressaltar que les arrels de la tradició catòlica segueixen representant un conjunt molt ampli a Catalunya, on un 53% dels catalans es declaren catòlics. Aquest punt de partida és seguit d'uns valors totalment oposats, l'ateisme i l'agnosticisme, que representen respectivament un 18,6% i 8,8% de la població. Després del catolicisme, la religió més present és l'evangelisme o protestantisme (7%) i l'islam (4,3%).

Segons les dades de l'oficina d'Afers Religiosos de la Generalitat de l'any 2022, existeixen 237 centres de culte religiós al Baix Llobregat, distribuïts en 10 tipus de confessions. La quantitat de centres de culte presents ha disminuït en comparació a l'any 2019, quan hi havia 240 centres. L'Església catòlica és majoritària i compta amb 121 centres, vuit menys que a la darrera edició d'aquesta enciclopèdia de 2019, quan tenia 129 centres; seguida de les Esglésies Evangèliques, que en

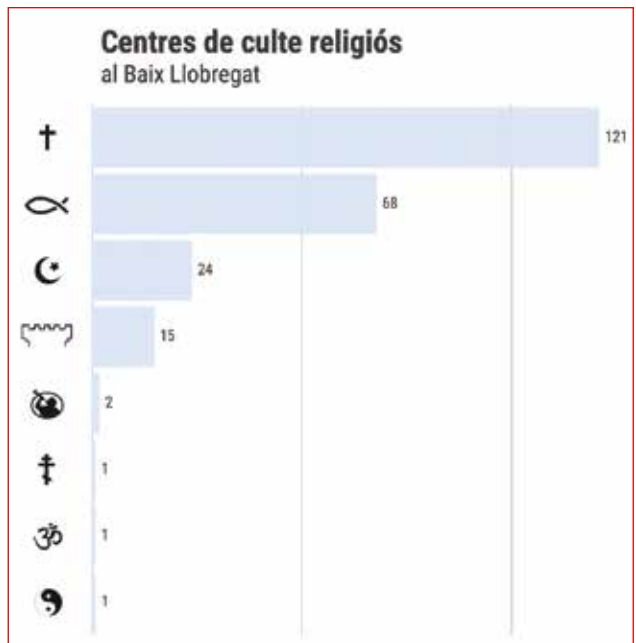

tenen 68, tres més que a la darrera edició d'aquesta enciclopèdia de 2019.

També creix l'Islam, que té 24 centres destinats al culte quan fa quatre anys n'hi havia tres menys, una xifra major que els Testimonis de Jehovà, amb 15, un menys que al 2019. Pel que fa a altres religions minoritàries, l'Església de Jesucrist dels Sants dels Darrers Dies – mormons – conserva 2 centres, mentre que l'Església Adventista del Setè Dia, les Esglésies orientals, l'Hinduisme i el Taoisme en tenen 1 cadascuna.

## 1. 1. Disminueix el percentatge de població que es considera creient

És palès que la secularització és cada vegada més evident, i la presència de creences de qualsevol tipus és progressivament més difosa. Tal i com indica el Baròmetre del CEO – que a diferència d'altres estudis també inclou a la població immigrada –, el 44,1% de la població a Catalunya declarava tenir creences religioses. Es tracta d'una xifra que ha anat minvant al llarg dels anys, doncs el 2014 eren un 55,1% dels enquestats els que afirmaven ser creients. D'entre aquests, només

la meitat, el 46,5%, era practicant.

De la mateixa manera, i tot i la presència majoritària de la religió dins el territori català, la intenció de propagar les creences generacionalment és una idea amb consens fragmentat: un 47,3% dels enquestats, gairebé la meitat, afirmava que si tingués fills no els educaria seguint els preceptes d'una confessió religiosa. L'any 2014, aquest percentatge era només del 31,3%.

## 2. PROTAGONISTES

### 2.1. El bisbat de Sant Feliu, l'epicentre catòlic del Baix Llobregat

L'Església Catòlica a Catalunya es distribueix per diòcesis, districtes territorials sota l'organització de bisbats o arquebisbats. En aquest territori conviuen la província eclesiàstica Tarraconense i la província eclesiàstica de Barcelona, que agrupa les diòcesis de Barcelona, Sant Feliu de Llobregat – on s'inclou el Baix Llobregat – i Terrassa.

La diòcesi de Sant Feliu va ser erigida per decret de la Santa Seu el 15 de juny

del 2004, fruit de la subdivisió de l'Arxidiòcesi de Barcelona en tres: Barcelona, Terrassa

i Sant Feliu. Aquesta és sufragània de l'Església Metropolitana de Barcelona, i junt amb l'Arxidiòcesi de Barcelona i la Diòcesi de Terrassa, formen la Província Eclesiàstica de Barcelona. En la mateixa data de la seva creació es va nomenar el primer bisbe de la Diòcesi, monsenyor Agustín Cortés Soriano, actualment en el càrrec.

Cortés va néixer a València l'octubre del 1947 i amb anterioritat havia estat bisbe d'Eivissa – entre el 1998 i el 2004 –, a on havia accedit després que el papa Wojtyła

l'atorgués ordenació episcopal. Va rebre el Sacrament de la Ordre el 18 d'abril del 1998 de mans del nunci del Vaticà a Espanya, Lajos Kada. A les illes el va substituir el 2004

Vicente Juan Segura quan va fer el salt a Catalunya, per encarregar-se de l'aleshores

recentment creada diòcesi de Sant Feliu.

Però la trajectòria de Cortés ve de lluny. Va ser ordenat sacerdot el 23 de desembre del 1971. Un any més tard, fou vicari de Cuart de Poblet, a València, i fins al 1984 va fer de capellà al Col·legi San José de la Montaña de València, a més de professor d'institut al Lluís Vives, també a la capital del Túria. Entre el 1990 i el 1998 va treballar a la Facultat de Teologia de València, a l'Institut Teològic per al Matrimoni i la Família i a l'institut de Ciències Religioses de la capital valenciana.

Ja com a bisbe d'Eivissa, entre els anys 1999 i 2002 va formar part de la Comissió

Episcopal per a la Doctrina de la Fe de la Conferència Episcopal Espanyola, un òrgan assessor dels bisbes per a l'estudi i tractament de qüestions relacionades amb la fe i els costums. És a dir, que vetlla per la transmissió de la doctrina catòlica i els costums cristians.

El bisbat de Sant Feliu s'estén pel del Baix Llobregat – comarca que està integrada de manera íntegra, excepte per Cornellà, que forma part de l'Arxidiòcesi de Barcelona –, l'Alt Penedès, el Garraf i algunes poblacions del Vallès Occidental, el Bages i l'Anoia. En total, comprèn una superfície de 1.610,70 quilòmetres quadrats, on hi viu una població d'aproximadament 1 milió d'habitants repartits en 77 municipis. A llarg d'aquesta extensió contrasta la gran concentració poblacional dels nuclis urbans de la costa i d'influència de la ciutat de Barcelona, amb ciutats d'entre 40.000 i

80.000 habitants, i, d'altra banda, els nuclis agregats i disseminats d'entorn agrícola i rural, d'entre 50 i 100 habitants.

Territorialment, la Diòcesi es troba dividida en 9 arxiprestats. Aquesta és una categoria de demarcació territorial que agrupa les diverses parròquies del territori – que en aquest cas en són 123 – per tal d'afavorir la cura pastoral amb una acció comuna. Al capdavant de cada arxiprestat se situa l'arxiprest, qui té la funció de promoure i coordinar aquesta voluntat comuna. D'aquesta manera, els arxiprestats són el de Bruquers, Sant Boi de Llobregat, Sant Feliu de Llobregat, Sant Vicenç dels Horts, Montserrat, Garraf, Vilafranca del Penedès, Anoia i Piera-Capellades.

Aquests compten amb 30 congregacions religioses – segons les dades actualitzades del 2021 – i es desenvolupen per mitjà de la labor de 91 sacerdots i 19 diaques. Els diaques són homes que han rebut l'ordenació diaconal, és a dir, que poden batejar, celebrar funerals o matrimonis, però no fer la missa, tot i que sí hi poden col·laborar. És per aquesta raó que els diaques no han de guardar el celibat i poden viure en matrimoni.

Paral·lelament, les dues vicaries en què s'organitza la Diòcesi, la del Llobregat i la del Penedès-Anoia-Garraf, giren respectivament al voltant de les seves capitals, Sant Feliu de Llobregat, on es troba la seu diocesana, i Vilafranca del Penedès.

En aquest panorama, destaca especialment la Catedral de Sant Llorenç, situada a Sant Feliu. L'actual edifici, obra de l'arquitecte Josep Rubió i Rubió, data de l'any 1955, quan es van finalitzar les obres de recons-



truïció del temple després de que fos destruït a l'inici de la Guerra Civil. No obstant, aquest centre de culte no es va convertir en catedral fins el 2004, a través de la butlla de Joan Pau II que decretava la separació de 9 arxiprestats del l'Arxidiòcesi de Barcelona per conformar el Bisbat de Sant Feliu.

## 2.2. Càritas Diocesana: lluita continuada contra la desigualtat social

Càritas Diocesana de Sant Feliu va aparèixer amb la segregació dels 9 arxiprestats de Sant Feliu, que es van separar de l'Arxidiòcesi de Barcelona per conformar un nou bisbat. D'aquesta manera, i des del març del 2013, l'entitat Càritas Diocesana té com a objectiu promoure i coordinar l'acció social i caritativa de la mateixa Diòcesi.

Els pilars d'aquesta delegació – sense ànim de lucre i amb finançament sobretot de caire privat – són la promoció del desenvolupament de les persones i la sensibilització de la societat des del cristianisme, de manera que es duen a terme diverses tasques en l'àmbit

de la pobresa, la vulnerabilitat o l'exclusió social, així com el respecte pel medi ambient, amb la promoció de l'economia solidària i el consum responsable.

Des de Càritas es treballa de manera coordinada amb diverses parròquies arreu del territori, on s'inclouen 16 municipis del Baix Llobregat, com Begues, El Prat, Esparreguera, Esplugues, Gavà, La Palma de Cervelló, Martorell, Molins de Rei, Olesa de Montserrat, Sant Andreu de la Barca, Sant Boi, Sant Joan Despí, Sant Just Desvern, Sant Vicenç dels Horts, i Viladecans-Sant Climent.

D'entre les labors de Càritas Diocesana, es dona

cobertura a les necessitats bàsiques de famílies amb recursos limitats, tot comptant amb 35 punts d'acollida destinats a aquesta funció. També es treballa per afavorir l'accés a l'habitatge i a un projecte de vida digne per als individus amb majors dificultats. En aquest sentit, fins ara s'ha comptat amb 9 habitatges compartits – que han emparat a 44 persones – i 50 pisos socials – que han donat cobertura a la necessitat d'habitatge a 160 persones –. Paral·lelament, la delegació és impulsora dels projectes Brúixola, una sèrie d'accions per al benestar i la inclusió dels 278 nens i adolescents que actualment hi participen i que pertanyen a famílies vulnerables.

L'entitat també compta amb una Empresa d'Iniciativa Social, Brins d'Oportunitats,

la més jove de les fundades a Càritas Catalunya. Va ser creada el 2017 i la seva labor es projecta en l'àmbit de la inserció sociolaboral per a persones en situació de vulnerabilitat. En aquest marc, es realitzen tasques



d'acompanyament i accions formatives per a l'adquisició de competències dirigides al mercat laboral, el que fins ara ha permès la inserció amb condicions laborals dignes a trenta persones. En aquest sentit, els sectors d'activitat de Brins d'Oportunitats són la neteja i el manteniment de locals, habitatges i comunitats, transport de paqueteria o mobles, buidat de locals, trasllat a deixalleria i logística en general.

### 2.3. La Mare de Déu de Montserrat, patrona de la Diòcesi

La muntanya de Montserrat, que corona el Baix Llobregat Nord, ocupa un lloc preeminent en la identitat catalana. Amb la Mare de Déu de Montserrat, la 'Moreneta', com a símbol del monestir, Montserrat és un lloc de visita obligada per als turistes i de pelegrinatge per als catòlics. La Mare de Déu de Montserrat és, també, la patrona de la Diòcesi de Sant Feliu des del 6 de maig del 2007, i des del 1881, patrona de Catalunya, tal com la va declarar el papa Lleó XIII. La seva festivitat és el 27 d'abril.

La llegenda diu que la talla de la verge va ser trobada a l'interior d'una cova a finals del segle IX per uns pastors. El bisbe de Manresa va intentar, aleshores,



endur-se-la a la capital del Bages, però els encarregats de portar-la no ho van poder fer i, interpretant que la verge volia romandre a la muntanya, la van deixar allà. La talla fa 95 centímetres i està elaborada amb fusta d'álber i de faig. El seu color fosc ha estat objecte de controvèrsies i misteris, però tot indica que es tracta

d'un ennegriment natural fruit del fum de les espelmes que li han posat segles al davant.

La figura de la verge també ha patit anades i tornades al llarg dels anys, a causa de les diferents guerres que han afectat el monestir. Durant la Guerra Civil va ser substituïda per una còpia, mentre que durant la Setmana Tràgica (1909) es va haver d'amagar per allunyar-la de possibles aldarulls, tal com estava passant a Barcelona, on van cremar moltes esglésies i convents.

### 2.3.1. 2025, l'any del mil·lenari de Montserrat

L'any 2025 el Monestir de Montserrat celebra els seus mil anys d'història. Fundada el 1025 per l'abat Oliba – bisbe de Vic i abat de Ripoll –, quan va firmar el document de constitució de la comunitat benedictina que hi habita, l'Abadia ha esdevingut no només un símbol de culte catòlic, sinó un punt referent per al patrimoni cultural, artístic i musical dins de Catalunya. I això és avalat per l'interès que suscita l'espai a nivell nacional i internacional, doncs l'any 2019 Montserrat va rebre 2,7 milions de visitants.

L'existència de l'abadia ha perillat en diverses ocasions al llarg dels segles, una d'aquestes degut a l'aplicació de les lleis desamortitzadores de 1835, que van fer que perdés totes les seves propietats i quedés reduïda a un únic monjo. La Guerra Civil espanyola també va ser un punt d'inflexió, provocant que la comunitat es veiés obligada a abandonar l'espai, però posteriorment reforçant aquest patrimoni com un punt clau per a la identitat del catalanisme conservador i l'alineació del monestir amb el moviment antifranquista.

En còmput, però, cal recordar que la història de Montserrat, que passa per fenòmens de llegenda – com la troballa de la Verge en una cova l'any 880 – i etapes documentades – com l'impacte de la guerra napoleònica sobre el monestir –, és tot un referent de resiliència, voluntat i treball, que cal seguir celebrant i mantenint.

Sota la direcció del reverendíssim pare Manuel Gasch, abat de Montserrat, el 8 de setembre de 2024 s'iniciaran els actes de celebració del mil·lenari, que s'allargaran fins el 8 de desembre de 2025, i que tenen com a objectiu commemorar els valors característics de la vida de Montserrat al llarg de deu segles, promoure la investigació científica sobre el seu patrimoni i potenciar l'activitat musical del Santuari, amb especial èmfasi sobre l'emblemàtica Escolania de Montserrat.

Tot i que potser l'episodi més sonat va tenir lloc el 1835, l'any de la gran crema de convents, quan l'abat d'aleshores va confiar la figura a un pastor del Bruc, que la va amagar tant que després el bisbe de Barcelona va haver de contactar amb l'abat, un cop havia marxat a l'exili, per preguntar-li on era la verge i retornar-la al seu lloc original. La creu de Montserrat ha estat el perdó que ha demanat l'abat, Josep Maria Soler, pels abusos a menors.

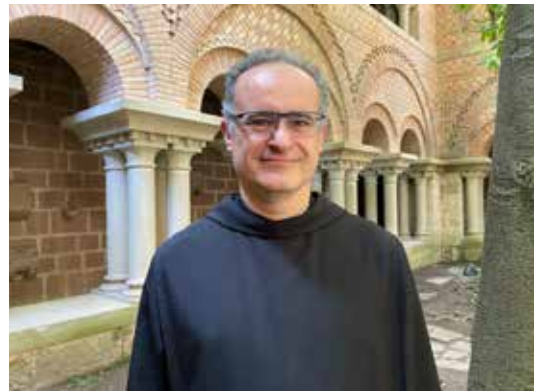

Una de les accions clau d'aquest mil·lenari és el llançament del documental 'El temps de Montserrat', una producció que pretén mostrar la quotidianitat de la vida monàstica a l'abadia. Dirigida per Carles Prats, i prevista de ser estrenada la tardor del 2023, la pel·lícula serà una radiografia del monestir portes endins, tot exposant les diverses tasques que realitzen els monjos, la seva organització diària i l'epicentre dels seus valors, erigits a través del text de la Regla de Sant Benet, que data del segle VI. També, però, es vol posar l'accent sobre la subjectivitat a través dels testimonis dels monges, per a poder entendre la seva motivació i el perquè de fer un canvi tan dràstic a la seva vida.

El documental, que serà presentat en diversos festivals internacionals i també distribuït per mitjà d'alguns mercats de l'audiovisual, està produït per un acord amb la cadena de supermercats Condis, que s'ha sumat a la commemoració de la història de l'Abadia.

En aquesta línia, el Reverendíssim Pare Manuel Gasch, abat de Montserrat i president de la fundació homònima, va presentar el mil·lenari al Cercle d'Economia el mes de març de 2023. La Fundació 2025 va





l'avenç que ha experimentat el culte a Sud-Amèrica i la influència dels immigrants d'allà que han fet créixer aquestes esglésies al Baix Llobregat i l'Hospitalet, on actualment hi ha 45 centres de culte.

Pel que fa als municipis del Baix Llobregat, aques-

ta confessió ha augmentat la xifra de llocs de culte respecte les dades del 2019 d'Afers Religiosos, passant de 65 a 68. Els municipis que agrupen més centres són Sant Boi, El Prat, Martorell, Gavà, Cornellà i Castelldefels.

## 2.5. L'Islam: la tercera religió amb més fidels al Baix Llobregat

L'islam és la tercera religió amb més fidels a Catalunya i al Baix Llobregat, després del catolicisme i les esglésies protestants. Segons dades d'Afers Religiosos del 2022, existeixen 24 centres de culte al Baix Llobregat, una xifra que ha augmentat en tres punts respecte a 2019. Es tracta, degut a la gran agrupació de població musulmana, sobretot als nuclis metropolitans, de la segona comarca amb més

oratoris musulmans per darrere del Barcelonès, on hi ha 48. Tot i que estan repartits per diverses poblacions del Baix, els municipis que més centres agrupen són l'Hospitalet, amb 4, i Martorell, amb 3.

La història de l'islam a l'àmbit del Baix Llobregat es remunta a l'Alta Edat Mitjana, amb la conquesta musulmana de la Península Ibèrica el segle VIII. A Catalunya –sobretot al nord – la petjada islàmica ha estat inferior a la d'altres parts d'Espanya, a causa de l'efímer control del territori per part de l'administració musulmana; tanmateix, el riu Llobregat va marcar, durant molts anys, la frontera entre el Comtat de Barcelona cristià i l'Al-Àndalus musulmà.

Després de la conquesta cristiana de tot el que avui dia és Catalunya, la presència musulmana al nostre territori va anar minvant fins a ser nul·la o testimonial. No va ser fins als anys 60 i 70 del segle XX que van tornar a florir comunitats islàmiques al Baix Llobregat. De fet, el primer oratori islàmic va obrir a la comarca, en concret a Sant Vicenç dels Horts, el 1974. Ho va fer de la mà de l'Associació d'Amistat amb els Pobles Àrabs Bayt al-Thaqafa que, liderada per l'arabista i religiosa catòlica Teresa Losada, va cedir un espai per fer la pregària



musulmana i portar a terme unes altres activitats socio-comunitàries com ara serveis d'alfabetització o de formació. A partir d'aquest moment el degoteig d'obertures de centres musulmans no va parar, tenint sempre el Baix Llobregat i l'Hospitalet com a referents.

Una altra ciutat que va afegir-s'hi de manera matineria va ser Viladecans, on el 1986 va obrir el Centre Cultural Al Nour, una de les associacions més antigues d'aquest àmbit a Catalunya. Una dècada després nixeria un altre centre islàmic que acabaria convertint-se en referència, el Centre Cultural Islàmic Al Tauba de Cornellà. Anys més tard acabaria inaugurant la primera gran mesquita del territori. L'Ajuntament de Cornellà va acceptar cedir un terreny per 50 anys per a la construcció d'un centre d'oració amb capacitat per a 1.300 persones.

L'apertura d'aquesta mesquita trencava amb una dinàmica de locals petits i mal assistits perquè la comunitat musulmana hi orés. Per altra banda, i com a condició imposada pel consistori cornellanenc, l'arquitectura exterior havia de ser d'un estil neutre que permetés la seva integració a la zona. De fet, des de fora la mesquita no sembla tal, atès que no hi ha cap minaret clar i la cúpula només pot ser apreciada des de l'interior.

## 2.6. Els testimonis de Jehovà: confessió minoritària i amb influència al territori

Els testimonis cristians de Jehovà actualment tenen 15 centres de culte o sales del regne, tal com les anomenen, al Baix Llobregat, una menys respecte al 2019. Cadascuna està ubicada a un municipi diferent, mentre que a la ciutat de l'Hospitalet n'hi ha 3. Aquesta és la quarta confessió amb més centres a la comarca, delimitant una franja amb la resta de religions, que ja són minoritàries i presenten un nombre molt baix d'adeptes i llocs de culte al territori. Respecte a les dades del CEO del 2020, i tot i el darrer tancament d'alguns centres culturals, els testimonis de Jehovà a Catalunya ocupen un 1% de la població.

Al global de Catalunya, es compta amb 112 centres de culte, 6 menys que l'any 2019. El primer d'aquests espais es va fundar a Barcelona l'any 1973. L'expansió dels Testimonis de Jehovà des d'aquell moment va ser intensa, fins a arribar al seu zenit a la dècada dels anys 90 del segle passat, quan l'augment de fidels es va moderar.

Aquesta tradició religiosa va néixer a finals del segle XIX als Estats Units de la mà del grup d'Estudiants de la Bíblia, fundat pel pastor Charles Taze Russell. Caracteritzats encara per l'imaginari col·lectiu



pel seu proselitisme porta a porta, en els últims anys estan optant per instal·lar-se a punts estratègics de les ciutats amb voluntaris que ofereixen informació als interessats.

Un altre dels aspectes que han portat mala premsa al col·lectiu és la seva negativa a rebre transfusions de sang, fins i tot en casos extrems de necessitat. Ells neguen que no creguin en la medicina i justifiquen la seva negativa a rebre sang en base a la Bíblia, on hi ha alguns passatges que cominen a abstenir-se de la sang, l'ànima de la persona segons el Deuteronomi. A més, asseguren que darrerament s'han implementat tractaments i intervencions per a les quals no calen transfusions.

## 2.7. Els mormons: al Baix Llobregat des dels anys 70

L'Església de Jesucrist dels Sants dels Darrers Dies, agrupació també coneguda com a mormons, va néixer també als Estats Units al segle XIX. En concret, de la mà de Josep Smith Jr., pels volts de l'any 1830. A la mort d'aquest, assassinat a la presó de Carthage a mans d'una turba de gent, la comunitat es va traslladar a l'estat de Utah, on avui dia són majoria.

A Espanya, aquesta doctrina va arribar primer a Madrid, al segle XX, a través de grups de missioners

nord-americans que servien en missions arreu del món. A Catalunya van arribar als anys 70, paral·lelament al seu arrelament a la capital de l'estat.

A Catalunya, i segons les dades del CEO de 2020, el nombre d'adeptes és inferior a l'1%, i al Baix Llobregat hi ha un parell de centres, que encara es mantenen respecte al 2019. Un d'ells està ubicat a cavall entre l'Hospitalet i Esplugues, l'Estaca de l'Hospitalet.

## 2.8 . Els cultes orientals: budisme, hinduisme, taoisme, sikhisme i la fe Bahà'í

En els últims anys, sobretot a partir dels anys 70 del segle passat, l'interès per cultes originaris de l'orient ha crescut de manera important. Pel que fa a la comarca,

trobem la presència de budistes, taoistes i hinduistes, així com adaptes del sikhisme i la fe Bahà'í. Segons les dades d'Afers Religiosos, aquesta població ocupa

al Baix Llobregat menys d'un 1%.

D'altra banda, i respecte a l'any 2019, a la comarca han minvat el nombre de centres culturals on acudeixen els fidels d'aquestes religions, doncs tal i com indica el mapa religiós de 2022, només existeix un centre de culte hinduista i un altre de taoista.

Malgrat actualment no constaten centres de culte budistes a la comarca, al conjunt de Catalunya n'hi ha 65, i es la cinquena confessió amb més espais culturals després dels testimonis de Jehovà. Tot i que no està exactament a l'interior de la comarca, exerceix un influx important el temple budista del Garraf, Sakya Tashi Ling, molt pròxim a Castelldefels. Aquest espai, ubicat a l'antic palau Novella, acull un monestir budista des del 1996 i actualment ofereix visites guiades a tothom que desitgi conèixer més a fons aquesta religió.

L'hinduisme és, després d'aquesta, la segona religió oriental amb més àrees de culte, doncs en té 24 a la comunitat autònoma. Les seves comunitats van aparèixer al territori de la mà de catalans que se sentien atrets per les pràctiques orientals. Sovint es tractava de joves que simpatitzaven amb el moviment hippy que havien



viatjat a l'extrem orient. Pel que fa a la fe Bahà'í, que actualment concentra 20 centres, és originària de l'Iran de 1863, i va ser propagada per Europa entre finals del segle XIX i principis del XX. A Catalunya, està present des de fa prop de seixanta anys.

El taoisme, però, només té 4 llocs de culte a Catalunya, essent la religió oriental amb menors xifres en aquest sentit. De fet, els darrers tres anys s'han tancat dos dels seus centres de culte. La seva història al Principat arrenca el 1979, amb l'obertura del primer centre gràcies a la iniciativa d'un capellà catòlic xinès. La resta de centres es van anar consolidant a partir del segle XXI.

## 2.9. Els cristians ortodoxos: l'invisible 1,3% de la població

Al Baix Llobregat només hi consta un centre de culte ortodox, tot i que segons les dades del CEO de 2020 el cristianisme ortodox ocupa un 1,3% de la població – un percentatge major que el dels testimonis de Jehovà –. Aquest tipus de centre està agrupat dins la categoria d'esglésies orientals, on s'inclouen també els grecocatólics i coptes. El centre en qüestió és l'Església Ortodoxa romanesa de Castelldefels.

Al global català compten amb 53 espais, majoritàriament capelles cedides per l'Església catòlica durant unes hores. El primer oratori d'aquestes confessions va ser creat a principis del segle XX a Barcelona, fruit de la feina de la comunitat grega de la ciutat. Més tard, ja a la dècada dels 60, un grup de catalans interessats en els rituals ortodoxos van impulsar una església catalana que actualment està sota la jurisdicció del patriarcat de Sèrbia.

## 2.10. L'ateisme i l'agnosticisme: la societat no creu en les deïtats, però sí en altres espiritualitats

La presència diversificada de totes aquestes confessions religioses al territori català xoca amb dues tendències àmpliament presents a la comunitat autònoma: l'ateisme i l'agnosticisme. La població atea no creu en cap deïtat, mentre que els agnòstics es defineixen per la

seva consideració de que l'home no és capaç de saber o demostrar si les deïtats realment existeixen o no.

Els ateus a Catalunya són un 18,6% de la població, i els agnòstics un 8,8%, segons dades del Baròmetre de religiositat del 2020. En còmput, es tracta d'un 27,4%

de la població que no és adepte a cap creença religiosa. En aquest sentit, però, les dades indiquen que una part notable de la població no gira l'esquena a altres formes d'espiritualitat, doncs un 16,6% dels enquestats afirmaven “no creure en un Déu “personal”, però sí en alguna mena de poder superior”. A més a més, un total del 43,7% de la població es declarava bastant i molt d'acord en el fet de considerar-se “una persona espiritual”, independentment de la religió o creença particular.

Així, es demostra que hi ha una popularització evident de noves tendències espirituals dins la societat. No es tracta de creences o dogmes en el sentit més estricte

de la paraula, sinó que són tendències – emanades de corrents orientals i adaptades al món occidental – que es veuen plasmades en una sèrie de pràctiques que busquen el benestar físic o emocional de l'individu.

Un exemple és el triomf dels centres de ioga, la proliferació de teràpies de reiki, l'ús cada vegada més conegut de la disciplina del tantra o la pràctica del *mindfulness*, una forma introspectiva obtinguda de la meditació budista. Aquestes han estat titllades per diversos sectors crítics com a pràctiques “pseudoespirituals” o “seculars”, allunyades de les doctrines de les quals són realment originàries, i amb un caràcter més terapèutic que religiós.

## 2.11. Oberts a la pluralitat: el 66,9% dels catalans consideren important conèixer la diversitat religiosa del territori

Al Baix Llobregat, llevat d'alguns episodis puntuals, les comunitats de les diferents religions mantenen una bona convivència i fomenten el treball interreligiós. Així ho afirmen des de la Generalitat, que sovint participa en aquests diàlegs a través de les administracions locals i autonòmiques.

De fet, aquest tipus d'actuacions tenen consonància amb la percepció de la majoria de la ciutadania, atès que, segons les dades del Baròmetre de religiositat del 2020, un 71,2% dels catalans consideraven bastant o molt important el diàleg i la cooperació entre comunitats religioses. De la mateixa manera, tot i que en un percentatge menor, el 61,5% era favorable a què les administracions públiques participessin en la promoció d'aquesta relació.

En aquest marc de treball interreligiós destaca el Grup de Treball Estable de Religions (GTER). L'activitat d'aquest ens es basa en potenciar el diàleg entre els líders religiosos. La seva presidència està formada per representants oficials, nomenats per les mateixes comunitats religioses que comptin amb el certificat de “notable arrelament”, atorgat pel govern central. Així, la presidència està formada per les confessions catòlica, jueva, islàmica i protestant, que ostenten el càrrec de manera rotativa. Actualment, aquesta posició pertany al Consell Evangèlic de Catalunya.

En conjunt, però, la presència variada i heterogènia de doctrines religioses al territori català és un fet que no només secunden els ens religiosos i institucions, sinó també la mateixa població, que entén la importància de conèixer tots els eixos culturals.

Segons el Baròmetre de religiositat 2020, gran part dels catalans es mostra obert a la diversitat existent a la comunitat autònoma, doncs el 66,9% consideraven que és molt o bastant important disposar d'algun coneixement sobre la diversitat religiosa, per tal de comprendre algunes expressions culturals o artístiques o determinades situacions polítiques. De la mateixa manera, i en matèria d'educació, es manté un ampli consens en referència a la incorporació d'una assignatura en la qual es doni formació a tots els nens sobre les principals religions del món, amb un percentatge del 71% a favor.

El nivell de tolerància respecte a la llibertat religiosa també es elevat a Catalunya, doncs un 37,2% de la població i un 17,6% estaven respectivament bastant d'acord i molt d'acord amb què els diversos grups religiosos poguessin obrir nous centres de culte en diferents localitats. Només un 15,5% no hi estava gens d'acord. En suma, la gran majoria dels catalans consideraven que el Dret a la Llibertat Religiosa està garantit a Catalunya, i, de fet, només un 5,3% s'havia sentit discriminat per motius religiosos.

## TRIBUNA



**AGUSTÍ  
CORTÉS  
SORIANO**  
Bisbe de  
Sant Feliu de  
Llobregat

## L'ESGLÉSIA DEL SILENCI I DE LA PARAULA

Recordem que l'expressió "Església del silenci" es feia servir per designar l'Església sotmesa a la dictadura del règim comunista soviètic, que havia imposat a les comunitats cristianes tota manifestació pública i tota forma de transmissió de la seva fe. Avui, però, el silenci en l'Església pot tenir un altre significat: designaria l'Església que no parla ni es manifesta, l'Església que roman amagada i tendeix a l'anonimat.

¿Cal reconèixer l'existència de d'aquesta Església amagada aquí, entre nosaltres, al Baix Llobregat?

Sens dubte, encara es poden veure signes externs, visibles, de presència eclesial, com ara en manifestacions culturals, institucions, documents, edificis, temples, etc. Posem un exemple al Baix Llobregat: un dels paisatges més macos de ciutats i pobles a Catalunya és la visió del campanar de la parròquia de Sta. Eulàlia d'Esparreguera sobre el fons de la muntanya de Montserrat. Temples i campanars són en molts casos elements identificadors del poble. En general, es pot dir que l'Església (parròquia, activitats culturals, associacions, etc.) sempre és present en la història dels nostres pobles, com es pot comprovar en les nombroses i excel·lents publicacions sobre història i cultura que han fet els respectius ajuntaments i que hem pogut anar recollint en les nostres visites pastorals.

***"Un dels paisatges més macos de ciutats i pobles a Catalunya és la visió del campanar de la parròquia de Sta. Eulàlia d'Esparreguera sobre el fons de la muntanya de Montserrat"***

***"No som interioritat pura, ni mera manifestació. El servei de l'Església és per a tota la persona i per a tots, la fe és al cor i als llavis, en el silenci i en l'anunci"***

Per a alguns, aquest fet no és més que un exemple de la prepotència dominant de l'Església. Una manera de veure que és a la base de fortes crítiques i ha arribat a crear opinió "acomplexant" persones dintre de la mateixa Església. N'hi ha d'altres que ho interpreten com un testimoniatge de l'eficàcia humanitzadora i creadora de cultura de la fe cristiana.

La mirada sempre interpreta els fets segon criteris personals.

De fet, però, certament avui entre nosaltres hi ha Església del silenci. No falten els qui també acusen l'Església de pèrdua de rellevància social i pública. Les causes serien diverses. Molts pensen que l'Església ha d'actuar des de l'anonimat i sobretot en accions que avui siguin plausibles a la societat. D'altres, que l'anunci i la identificació sempre ha d'anar pel davant.

Jesús, a qui sempre hem de fer cas, ens va dir que hem de ser alhora sal, humilment eficaç des del silenci, i llum ben visible que anunciï l'Evangelí a tothom. Com Ell mateix. No som interioritat pura, ni mera manifestació. El servei de l'Església és per a tota la persona i per a tots, la fe és al cor i als llavis, en el silenci i en l'anunci.

TREBALLAR  
PEL MEDI  
AMBIENT ÉS  
MOLT



SANT JOAN  
DESPÍ



Sant Joan Despí  
Pel clima

Pla d'Emergència  
Climàtica  
i Transició Ecològica  
de Sant Joan Despí



LA JUNTAMENT DE  
SANT JOAN DESPÍ

la ciutat que  
m'estimo

## MÓN CULTURAL

### CAL CREAR A LA COMARCA UN OBSERVATORI DE LA CULTURA

Esther Hachuel

#### 1. PANORAMA

##### Existeix la marca cultural “Baix Llobregat”

**J**a sabem que trobar una definició del concepte de cultura que ho abasti tot i que sigui del gust de tothom no és fàcil. De fet, és gairebé impossible.

Tampoc és de justícia dir que la cultura ho és tot. No és cap mentida, però és com buidar-la de contingut.

No m'entretindré ara en oferir aquí una idea del que significa el concepte de cultura. Però sí m'agradaria, breument, fer esment d'un fet imparcial i científicament demostrat: i és que el terme cultura procedeix del llatí *colere*, que significa cultivar o tenir cura. M'agrada la idea que fer cultura implica, d'alguna manera, tenir cura. I ho lligo amb una de les meves dèries: que el benestar cultural és un fet i un objectiu a assolir com a societat. Què vol dir “benestar cultural”? Vol dir simplement tenir capacitat – com a ciutadà o ciutadana o com a col·lectiu – per exercir plenament els drets culturals, és a dir, els drets a participar lliurement de la cultura en la vessant que cadascun triï sense limitacions atribuïbles a l'edat, el sexe, la procedència o qualsevol altre tret discriminatori. Vull aclarir també que no és correcte plantejar el dret a la cultura només des del punt de vista del consum cultural. Cada persona dins la nostra societat ha de poder consumir cultura, però també construir

i aportar cultura i participar en els processos de decisió cultural. El dret a la cultura té a veure amb la llibertat de les persones i amb la no discriminació.

És així la societat baixllobregatina? Gaudim de benestar cultural al Baix Llobregat i a l'Hospitalet? A



tothom li resulta fàcil participar de la vida cultural en tots els seus aspectes? S'hi treballa força perquè sigui així, però encara tenim molt camí per recórrer. I no només al Baix Llobregat. És imprescindible fer camí com a país amb noves lleis que garanteixin el dret d'accés a la cultura.

Un dels obstacles per valorar la resposta a les preguntes anteriors és la manca de dades. *Les Estadísti-*

ques *Culturals de Catalunya* que elabora la Generalitat proporcionen algunes dades per comarques, però no estan pensades per treure conclusions a nivell territorial. Caldria crear al Baix Llobregat un observatori de la cultura que ens permetés tenir dades del consum cultural en particular i de la participació en la vida cultural de forma més general. A nivell català hi ha una correlació clara entre consum cultural (lectura de llibres, assistència a teatre, concerts, etc.) i tres variables estretament lligades: el nivell d'estudis, el nivell d'ingressos i la procedència. Un bon observatori propi que permetés dissenyar polítiques i accions per corregir desigualtats culturals seria del tot necessari.

En les línies que segueixen parlaré més de qui fa i què es fa al Baix Llobregat, que és l'àmbit de dades de què disposem, encara que no tant sistematitzat

com voldríem. Tota manera, no pretenc en absolut ser exhaustiva. Vull només traçar una visió general, a vol d'ocell. Comprovarem que existeix la marca cultural "Baix Llobregat".

Per cert, en l'anterior volum de *Qui és qui al Baix Llobregat* teniu un excel·lent article de Carlos E. Waltemathe Ramos on trobareu molta més informació sobre la mateixa temàtica (<http://quiesqui.bcncontentfactory.com/mons/mon-cultural>). I un imprescindible per conèixer el món cultural al Baix Llobregat, encara que ja te els seus anys, és el Llibre Blanc de la Cultura al Baix Llobregat, fet pel Centre d'Estudis Comarcals del Baix Llobregat de la ma de Gemma Tribó i Montserrat Torre. Us el podeu descarregar aquí: <https://www.ccebll.cat/index.php/producte/llibre-blanc-de-la-cultura-al-baix-lobregat-realitat-actual-i-reptes-de-futur/>.

## 2. PROTAGONISTES

### Qui fa cultura al Baix Llobregat?

Tot sovint tendim a pensar que la cultura la fan uns pocs o la fan només les institucions. No és cert. L'únic que necessita la cultura, per existir, és comunitat. El fet cultural només existeix en tant que és compartit en comunitat. Totes les persones i totes les institucions que d'una o altra forma afavoreixen l'activitat cultural, participen de la vida cultural, la promocionen, en fan gaudi i aporten algun element cultural a la comunitat, fan cultura. Preparar i programar una obra de teatre és fer cultura. Comprar

un llibre és fer cultura. Llegir-lo al vespre estirat al llit és contribuir també a la cultura. I compartir la lectura és aprofundir encara més en el fet cultural. Aportar al conjunt de la societat o a una part d'ella una forma de cuinar o d'utilitzar un ingredient és fer cultura.

La programació i la promoció cultural implica, per tant, molts agents. Des d'institucions fins a persones a títol individual. Veiem quins són aquests agents al Baix Llobregat.

### 2.1. Els ajuntaments

Tot i que pràcticament no tenen competències en matèria cultural, els ajuntaments són responsables de bona part de l'acció cultural de la comarca. Segons un estudi de la Diputació de Barcelona de l'any 2022, la despesa mitjana dels ajuntaments de la província de Barcelona en matèria de cultura puja a 68,05 euros per habitant i any. Ja sabem que les mitjanes de vegades s'allunyen molt de la realitat, però si projectem aquesta xifra als 833.540 habitants que IDESCAT reconeix per al Baix Llobregat, ens porta a suposar una despesa anual de prop de 57 milions d'euros en cultura per a tota la comarca. No està pas malament.

Val a dir també que els ajuntaments són els que més percentatge del pressupost global dediquen a la cultura. Segons les *Estadístiques Culturals de Catalunya 2023* que elabora la Generalitat, els ajuntaments gasten en cultura, de mitjana, un 6,7% del seu pressupost global, davant l'1% de la Generalitat o el 2,5% dels Consells Comarcals. Diu molt que l'administració de màxima proximitat sigui la que més despesa relativa dediqui a la Cultura.

Una altre qüestió és què aporten els ajuntaments a la vida cultural. La llista no és petita.

En l'àmbit del cicle festiu, fires i exposicions els



ajuntaments programen directament i també donen suport a iniciatives d'entitats. De fet hi ha un treball de mútua col·laboració que enriqueix la festa i cohesiona la ciutadania. Tal com demostra el llibre d'Àngel Merino *Democràcia i construcció de la cultura popular i festiva a Sant Feliu de Llobregat*, editat per Edicions del Llobregat, el treball conjunt entre els ajuntaments i la ciutadania després de la mort



del dictador Franco va fer possible que la democràcia contribuís a la recuperació de la festa, però també que la festa contribuís a la recuperació de la democràcia.

A la comarca destaquen fires com la Candelera de Molins de Rei, declarada "Festa tradicional d'interès nacional" per acord de Govern de desembre de 2002. Se celebra al voltant del 2 de febrer i aquest 2023 ha fet la 172a edició; la Fira de la Puríssima de Sant Boi de Llobregat, al voltant del 8 de desembre, que ha celebrat ja 76 edicions; o l'Exposició Nacional de Roses de Sant Feliu de Llobregat, que té lloc a mitjan de maig i que s'inicia el 1928, tot i que no és fins el 1958 que pren la dimensió d'Exposició Nacional. Actualment està protegida i forma part del Catàleg de Patrimoni Festiu de Catalunya (Resolució del 10 d'octubre de 2013).

Pel que fa al calendari festiu, aquest és absolutament ric. Festes majors, cavalcades de reis, Carnestoltes, castanyades, festes de barri. Destacaria la Festa dels Miquelets d'Olesa de Montserrat, que es vincula al passat de la vila; o la Cavalcada de Reis de Martorell. Un calendari festiu que compta sempre amb la implicació dels ajuntaments des de diferents enfoc i intensitats. Potser fins i tot és un dels àmbits més atès per les administracions locals. Però no és l'únic.

En el terreny de la cultura un paquet important és el dels equipaments culturals: en aquest moment pràcticament tots els municipis de la comarca tenen com a mínim, una biblioteca, emissora de ràdio i centres cívic i polivalents. És habitual comptar també amb un arxiu municipal. Els més grans tenen museus i teatres





municipals amb programació estable. Entre aquests últims destaco l'Àtrium de Viladecans; el teatre Plaza de Castelldefels; el Núria Espert de Sant Andreu de la Barca; el Teatre de l'Artesà del Prat de Llobregat o el Mercè Rodoreda de Sant Joan Despí. Sovint tenen una programació de qualitat, amb oferta de peces que han estat estrenades a Barcelona en teatres privats, i a preus molt més assequibles.

La formació és un altre bloc que molts ajuntaments aborden. Sovint és en relació als ensenyaments artístics. D'escoles municipals de música n'hi ha una vintena: a Abrera, a Olesa de Montserrat – on per cert hi va estudiar la Rosalía – a Cornellà, a Sant Feliu de

Llobregat...; també trobem escoles de dansa, com la de Castelldefels i escoles dedicades de forma conjunta a música i dansa, com la d'Esparreguera o la de Sant Andreu de la Barca. Alguns ajuntaments – no tants – mantenen fins i tot escoles d'art; és el cas del Prat de Llobregat, amb la seva Escola d'Arts en Viu, un centre amb una àmplia oferta formativa; o el Can Castells-Centre d'Art de Sant Boi de Llo-

bregat, que pretén acostar l'art a la població de Sant Boi. A l'Hospitalet de Llobregat han optat per unificar ensenyaments de música, de teatre i de dansa en la seva escola municipal Centre de les Arts de l'Hospitalet.

Encara en l'àmbit de la formació mencionar que alguns ajuntaments fan també una aposta per l'ensenyament de persones adultes, generalment col·laborant amb la Generalitat, que és qui en té les competències a través del departament d'Educació.

Un paper important juguen també les polítiques de patrimoni. Són cada vegada més un pilar de la promoció cultural que desenvolupen els ajuntaments. Alguns tenen serveis específics de gestió del patrimoni,

normalment a redós de la seva riquesa patrimonial. A Martorell, per exemple, hi trobem el Centre d'Interpretació del Patrimoni Històric "La Caserna". O encara de major amplitud, a Santa Coloma de Cervelló trobem el Consorci de la Colònia Güell, format entre altres per l'Ajuntament. El tractament del patrimoni cultural es canalitza de diverses maneres. Una és la creació de museus i col·leccions. Com en el cas de les biblioteques



o dels arxius, aquí la Diputació de Barcelona hi juga un paper important, aquest cop a través de la Xarxa de Museus Locals, tot donant suport als municipis.

La comarca és plena de museus interessantíssims. Grans i petits. Els museus de Gavà, amb el Parc de les Mines prehistòriques com a peça clau, és un imprescindible. Com també ho és el Museu de Sant Boi de Llobregat, ubicat en tres espais diferents i que inclou les termes romanes, un conjunt de gran valor històric i patrimonial. Martorell ofereix espais museïtzats com ara el Museu Municipal Vicenç Ros, l'Enrajolada o l'Espai Muxart de Creació Artística. També destaca i molt Esplugues de Llobregat, amb diversos conjunts vinculats a la industrialització, com el Museu de Can Tinturó o el de la Rajoleta, on es poden visitar els famosos forns de coll d'ampolla. L'Ajuntament de Cornellà ofereix el Museu del Palau Mercader; a Viladecans hi trobem Can Amat, amb una oferta molt variada d'activitats; i menció també pel Centre Jujol-Can Negre de Sant Joan Despí. A L'Hospitalet el Museu de la ciutat compta amb tres seus ori-



entades a la divulgació i la conservació del patrimoni local.

Altres museus són més petits, però igualment interessants. Alguns són possibles gràcies al treball conjunt dels ajuntaments i les associacions locals. Molins de Rei compta amb un Museu Municipal i amb l'exposició de la Federació Obrera; i ara l'Ajuntament aposta també per un espai dedicat al Renaixement a partir del Palau dels Requesens. El Museu de Pallejà és interessant per estar congestionat entre l'Ajuntament i l'associació d'Amics del Museu de Pallejà. Existeixen altres col·leccions en espais museïtzats molt interessants, tot i no arribar a la denominació de Museu: així, el Molí



de l'Oli de Collbató, convertit en Centre d'Interpretació de l'Oli, mostra als visitants la història de la producció d'oli a la zona. O també l'Espai de la Terrissa d'Esparreguera. Molt interessant en aquest conjunt és el Molí de Can Batlle de Vallirana o el Molí dels Freres de Sant Vicenç dels Horts. Encara en matèria de polítiques de patrimoni totes les administracions locals del Baix Llobregat han fet accions més o menys reeixides de divulgació del patrimoni a través de les TIC, ja sigui incorporant al web municipal informació sobre el patrimoni local, o senyalitzant amb QR in situ els principals edificis o, fins i tot, acollint-se als Mapes del Patrimoni Cultural de la Diputació de Barcelona dels quals parlaré més endavant. Dins de les polítiques de patrimoni o emparentades amb ella han sorgit amb



força, darrerament, les polítiques de memòria democràtica. Ajuntaments com el Prat o Sant Just Desvern tenen programes potents i molt polièdrics. També s'ha posat en algunes ciutats les anomenades *Stolpersteine* per recuperar la memòria de les víctimes del nazisme.

Un altre plat fort és el dels esdeveniments singulars organitzats per ajuntaments amb voluntat de significar-se més enllà de les seves fronteres i de singularitzar-se. No parlo dels que tenen tradició i són centenaris o quasi, sinó dels esdeveniments creats en el sí dels ajuntaments democràtics. Aquí mencionariem el Festival de teatre Al Carrer de Viladecans, que va per la 37 edició; el Festival Altaveu de Sant Boi de Llobregat, instaurat el 1989; el Festival Internacional de Pallassos de Cornellà de Llobregat, que se celebra biennalment

des de 1984; el Festival Internacional de Titelles de Gavà, en marxa des de 1990. Encara més recents tenim el PAS – Pont a les Arts Sonores de Martorell o el Festival de la Palanca d'Esparreguera, dedicat al circ, i que deu el seu nom al pont de la Palanca. La voluntat d'aquests certàmens és donar una marca al municipi, projectar-lo més enllà de les fronteres més immediates i dinamitzar-lo cultural i econòmicament.

Alguns d'aquests esdeveniments singulars nascuts en democràcia estan lligats als productes de la terra i a les tradicions gastronòmiques: a Gavà la Fira de l'Espàrrec; al Prat la de la Carxofa o la Fira Avícola Raça Prat; també trobem esdeveniments al voltant de les cireres a Torrelles, Sant Climent, Santa Coloma i el Papiol.

No vull deixar de mencionar les polítiques municipals de promoció de la creació artística, escasses, però no inexistentes. Ja n'he parlat quan he tractat el tema de la formació i de les escoles d'arts. Però cal mencionar també les polítiques d'incentiu a la creació artística: exposicions d'artistes locals, tallers en centres cívics, premis entre els quals destaca el Premi Literari Delta adreçat a dones i promogut pel Consell Comarcal

i 16 dels 30 ajuntaments del Baix Llobregat. A banda, trobem premis locals com el Martí Dot de poesia de Sant Feliu de Llobregat, molt consolidat i prestigiat; el Premi de les Lletres Vila de Corbera; o el Premi de Narrativa Mercè Rodoreda de Molins de Rei.

En matèria de política lingüística els ajuntaments formen part del Consorci de Normalització Lingüística, que es desgrana en Centres de Normalització Lingüística i en Serveis Locals de Català. Per cert, és una llarga història que no explicaré ara, però val a dir que gràcies a l'activisme cultural i al voluntariat l'Ajuntament de Sant Feliu és membre fundador del Consorci per a la Normalització Lingüística i pioner amb el seu CNL Roses que abasta també els municipis de Sant Just Desvern, Esplugues de Llobregat i Sant Joan Despí.

Per últim, no vull deixar de mencionar un terreny cultural en el qual alguns ajuntaments també han fet polítiques, en general tímides. Em refereixo al del coneixement i la producció científica. Hi ha convocatòries d'ajut, en format de beca i de premis per a estudis, al Prat de Llobregat (Beca Jaume Codina); a Esparreguera (Premi de Recerca Vila d'Esparreguera, que s'adreça tant a persones joves com adultes), o a Sant Feliu de Llobregat (Beca Blanca Bardiera per contribuir a la recerca sobre les dones). Olesa de Montserrat havia promogut des del seu ajuntament una interessant col·lecció de llibres sobre història de la vila que actualment està aturada. Tant de bo que es recuperi. L'Ajuntament de Viladecans te ajuts específics per a l'accés de joves a la

Universitat. Sant Vicenç dels Hort te una línia similar per a estudis postobligatoris. Darrerament, les polítiques de memòria democràtica estan contribuint a impulsar estudis orientats a conèixer millor la repressió franquista i la lluita per les llibertats democràtiques, de vegades amb l'objectiu d'homenatjar les persones protagonistes.

Potser una de les assignatures pendents per part de les polítiques culturals dels Ajuntaments sigui el de la participació ciutadana real i efectiva.

Aquesta fotografia a vista d'ocell – que per cert no pretén ser exhaustiva – deixa entreveure l'important paper que juguen els Ajuntaments en matèria de cultura, erigint-se en un dels principals agents culturals, segurament junt amb les associacions culturals.

## 2.2. Altres institucions

A més dels Ajuntaments, juguen un paper important en la promoció de la cultura al Baix Llobregat, el Consell Comarcal, la Diputació de Barcelona i la Generalitat de Catalunya.

La Diputació fa possible una xarxa d'arxius locals, una xarxa de museus i una xarxa de biblioteques. Un dels programes de la Diputació que ha tingut èxit al Baix Llobregat és el de l'elaboració de Mapes de Patrimoni Cultural, una eina digital que permet consultar online informació sobre els diversos elements de patrimoni que hi ha a les nostres ciutats. És un servei que ofereix la Diputació a partir d'una base de dades estandarditzada i al qual poden acollir-se els ajuntaments que ho desitgin. En aquests moments, hi ha 13 municipis del Baix Llobregat que tenen fet el Mapa de Patrimoni Cultural. Són **Abrera, Begues, Collbató, Corbera, El Papiol, Esparreguera, La Palma de Cervelló, Martorell, Olesa de Montserrat, Sant Esteve Sesrovires, Sant Feliu de Llobregat, Santa Coloma de Cervelló i Vallirana.** Cal sumar també **L'Hospitalet de Llobregat.**



El Consell Comarcal te també un departament de cultura i fa polítiques culturals adreçades al conjunt de la comarca. Destaquen les Jornades del Patrimoni del Baix Llobregat, que van iniciar-se el 1998 i han assolit ja 11 edicions (<https://www.elbaixllobregat.cat/jornadespatrimoni>). Molt notables també les actuacions en el marc de la Xarxa de Memòria Democràtica del Baix Llobregat, un instrument de coordinació i d'articulació de totes les accions que es fan a la comarca en matèria de recuperació de la memòria democràtica (<https://www.elbaixllobregat.cat/xarxamemoriademocratica>). Aquestes accions es fan en col·laboració amb el

Centre d'Estudis Comarcals del Baix Llobregat, una associació sense ànim de lucre declarada d'Utilitat Pública (ordre del Ministeri de l'Interior de 28 d'abril de 2005).

També des del Consell Comarcal el Consorci de Turisme del Baix Llobregat fa una aportació molt important al coneixement del patrimoni material i immaterial de la comarca. Al seu web podem conèixer totes les fires, mercats, festes, museus i patrimonis destacats, entre altres (<https://www.turisme baix llobregat.com/ca>). I es realitzen activitats a favor d'aquest coneixement pensades per a tots els públics i també per a sectors específics. Entre elles destaca, per exemple, la promoció que

es fa a través del tramvia per conèixer el patrimoni amb l'activitat "La ruta del Tram. Escapades Tramendes!". D'altra banda la Generalitat també te un cert paper en la programació cultural al Baix Llobregat. D'entrada com a titular de diversos equipaments culturals. Destaco l'Arxiu Comarcal del Baix Llobregat ([https://xac.gen-cat.cat/ca/llista\\_arxius\\_comarcals/baix\\_llobregat/index.html](https://xac.gen-cat.cat/ca/llista_arxius_comarcals/baix_llobregat/index.html)) i el Museu de la Colònia Sedó d'Esparreguera, que pertany al Sistema Territorial del Museu de la Ciència i de la Tècnica de Catalunya (<https://museu-coloniasedo.cat/>). A la comarca existeixen també algunes biblioteques de titularitat autonòmica.

### 3. Les associacions culturals

L'associacionisme és motor de la cultura. Són moltes les activitats que tenen lloc gràcies a l'associacionisme. Sovint, però, s'obtenen grans resultats del treball conjunt entre administracions i associacions. Gran part dels projectes desenvolupats per les entitats no serien possibles sense la concurrència i el suport institucional. I a la inversa, algunes iniciatives de l'administració no reeixirien sense la concurrència de les associacions i el voluntariat en general.

D'esdeveniments organitzats per voluntariat de caràcter associatiu n'hi un bon grapat al Baix Llobregat. L'àmbit del teatre és un dels més nodrits des de l'associacionisme. Recordem en primer lloc les dues grans Passions del Baix Llobregat, la Passió d'Esparreguera i la Passió d'Olesa, amb equipaments propis de grans dimensions i ambdues protegides i catalogades com a Festes Tradicionals d'Interès Nacional dins Catàleg de Patrimoni Festiu de Catalunya.

També mereix una menció especial el Festival Lola d'Esparreguera, amb una programació molt destacada de teatre de qualitat, que dona espai a companyies joves i que deu el seu nom a la gran Lola Lizaran. Aquest 2023 ha fet 20 anys. Es fa evident que la

tradicció de la Passió ha afavorit altres formes d'expressió teatral en aquesta vila.

El Festival de Microteatre de Cornellà de Llobregat programa des de 2015 petites peces teatrals molt ben treballades i en vuit anys s'han fet un espai al Baix.

En la mateixa línia cal mencionar els espectacles de teatre infantil promoguts per la Fundació Xarxa de Teatre Infantil i Juvenil de Catalunya, que te al Baix nombrosos exponents i fa una feina encomiable.

Destaquen també, com a teatre amateur: la companyia Hocus Pocus de Sant Joan Despí que recentment ha creat un grup de dones amb el nom Hocus Dones Chi's, que ja ha programat dues obres.

La música també te cicles sostinguts gràcies al voluntariat: el Contrabaix, que neix a Sant Feliu de



Llobregat i ha acabat implicant altres municipis, és un dels més destacats, però no l'únic. Molt destacada també la tasca que fa l'associació Segle Nou tot programant concerts de diferents tipus de música a l'església romànica de Santa Maria de Cervelló. Una forma d'unir i de posar en valor patrimoni musical i patrimoni arquitectònic. En música no puc deixar de mencionar l'associació EnRe9, de Castellví de Rosanes, que gestiona una escola de música i dansa.

En cinema trobem a la comarca dos noms propis: el Cinebaix, un equipament de passi de pel·lícules amb diverses sales gestionat per una associació sense ànim

de lucre. Es dedica al passi de pel·lícules comercials en cartellera, però organitza també cicles com la Mostra de Cinema Internacional, que aquest 2023 ha estat dedicat al cinema Africà (<http://mostra.cinebaix.cat/>). I en un altre ordre de coses el TerrorMolins, Festival de Cine de Terror de Molins de Rei.

Un altre espai molt destacat de participació associativa és el de les festes populars. Tenim arreu colles castelleres, geganteres i de bèsties de foc. Algunes molt destacades, com el Camell de Molins de Rei, una bèstia fantàstica vinculada al Carnestoltes que va ser recuperada el 1981 i que s'ha convertit en un element d'identitat. També és destacada la Cucafera de Begues, que va sortir per primer cop el 1934 i que fou idea d'un estiu de la vila. La Garsa de Sant Feliu de Llobregat és de creació més recent, del 1983. En el sí del món geganter també hi ha figures molt destacades. Repeteix Molins de Rei, amb en Miquel i la Montserrat, els més ancians de la comarca, que amb els seus 110 anys de vida formen part del Catàleg de Gegants centenaris de Catalunya, els únics del Baix Llobregat que hi figuren. No tan vellets trobem també els gegants de Martorell, en Ferran i na Isabel, de 1943.

Tots aquests personatges tenen vida gràcies a les

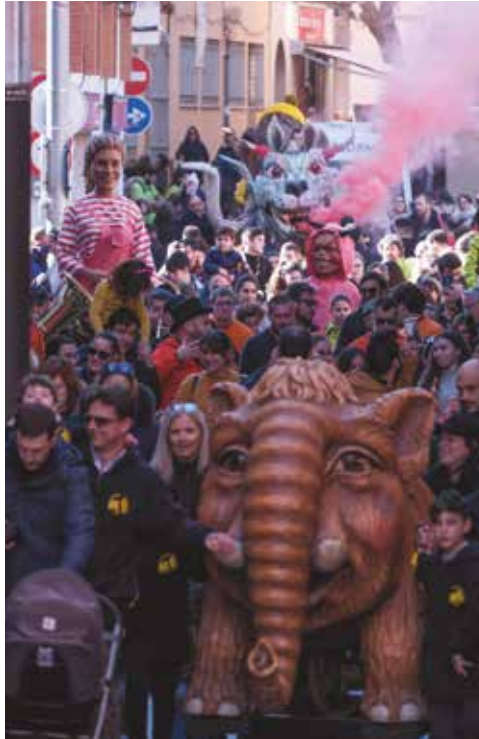

colles ciutadanes. Recordem que durant el franquisme alguns gegants, com a tradició vinculada al Corpus, havien passejat de la ma de la brigada municipal.

La dinamització cultural que proporcionen les colles castelleres és també notable en totes les ciutats. La més antiga és la de Castelledefels (1981), i durant la dècada dels anys noranta se'n creen a bon ritme a molts municipis. Un dels fruits més reeixits és la Trobada castellera del Baix Llobregat, que se celebra anualment des de 1995.

L'associacionisme cultural mou també clubs de lectura pràcticament a totes les biblioteques del territori.

Algunes tenen un perfil acotat, com per exemple les tertúlies literàries de dones o les de novel·la negra. Algunes biblioteques acullen també tertúlies d'art, com la de Sant Feliu de Llobregat. En l'àmbit de la literatura desitgem sortir a una iniciativa ciutadana sorgida no fa gaire: Sant Boi Negre, dedicat a la novel·la negra.

A la comarca hi ha també diversos grups d'Amics del Museu que col·laboren estretament amb les institucions i generen activitat cultural a redós de les col·leccions locals. Amics del Museu de Gavà, o de Molins de Rei o de Pallejà en són exemples. Un cas curiós de Museu promogut directament per una associació és el Museu de les Matemàtiques de Catalunya, situat al Palau Mercader de Cornellà de Llobregat i que properament estrenarà espais a Can Bagaria (<https://mmaca.cat>).

A nivell gastronòmic també trobem entitats com l'Associació de Gastronomia i Turisme del Baix Llobregat, promotora de diverses activitats, algunes de les quals coorganitzades amb ajuntaments o amb empreses privades del gremi de la restauració. Entre les més destacades el Març Gastronòmic, amb tast de productes de proximitat, com la carxofa o el pota blava del Prat de Llobregat.

Un dels sectors més potents en l'àmbit associatiu

cultural, amb programació de molt nivell i molt extensa és el dels ateneus. La història ha determinat que gairebé cada localitat en tingui un i, en general, són entitats amb patrimoni, és a dir, propietàries d'edificis que actualment ja no responen a les necessitats que havien tingut en el moment de la seva creació. Això ha donat lloc a interessants convenis de col·laboració mitjançant la cessió d'espais a altres entitats i altres acords de col·laboració.

L'associacionisme de coneixement i de defensa del patrimoni històric i cultural és també potent al Baix Llobregat i programa un important volum d'activitat. Hi trobem dues associacions de tall comarcal, totes dues molt potents: l'Associació per a la Memòria Històrica i Democràtica del Baix Llobregat, que organitza activitat relacionada amb la lluita antifranquista i en fa una publicació anual. I el Centre d'Estudis Comarcals del Baix Llobregat, una associació fundada el 1974 que compta amb un servei editorial propi per donar difusió a estudis sobre la comarca i que programa activitat diversa sempre centrada en el coneixement del Baix Llobregat. Algunes de les seves principals marques són les Convocatòries de Recerca Col·lectiva, les Jornades de Paisatges Contemporanis del Baix Llobregat o els Premis de Reconeixement Cultural del Baix Llobregat. Recentment el CECBLL està fent incursions en l'àmbit de la gestió del patrimoni cultural i porta les visites de cap de setmana a la Colònia Sedó gràcies a un conveni amb el MNACTEC. Una fórmula a continuar explorant, que ja te trajecte fet en altres països, com el Regne Unit.

Encara en l'associacionisme de coneixement destacar que pràcticament en tots els municipis existeix



una entitat d'estudis locals. Periòdicament es fa una trobada d'entitats d'estudis promoguda pel Centre d'Estudis Comarcals.

Una activitat bonica promoguda per algunes d'aquestes entitats d'estudis ha estat l'Encesa de torres i talaiots de la Mediterrània pels drets humans. És una activitat que actualment coordina l'Institut Ramon Muntaner per als territoris de parla catalana, motiu pel qual s'han implicat molts centres d'estudis amb la col·laboració dels ajuntaments respectius. En el cas del Baix Llobregat hem encès torres a Castelldefels i a Sant Just Desvern i hi han col·laborat els ajuntaments respectius, el Grup de Recerques Històriques de Castelldefels, el Centre d'Estudis Santjustencs i el Centre d'Estudis Comarcals del Baix Llobregat. Esperem que en properes edicions se sumin altres ciutats i puguem encendre més torres pels drets humans.





## 4. Les empreses culturals

Les empreses culturals aporten també un important volum de propostes.

Entre les més destacades l'Editorial Efadós, pel fet que no només està ubicada a la comarca, concretament al Papiol, sinó que li ha dedicat nombrosos volums dins de les seves col·leccions destinades a donar a conèixer la història i el patrimoni local.

Com a empreses de perfil cultural també molt notables, tenim dos tallers de construcció d'orgues que treballen a nivell internacional i que fan que orgues construïts al Baix Llobregat sonin arreu del món, des d'Europa al Japó passant per gairebé tots els països. Parlo del Taller d'Orgues Gerhard Grenzing, al Papiol, i del Taller Blancafort, situat a Collbató.

No puc deixar de mencionar també les sales de cinema. Amb 83 pantalles actives, som la segona comarca de Catalunya en sales de cinema, després del Barcelonès (amb 186) i seguits ja de lluny pel Vallès Occidental (68 pantalles). Som també la segona comarca pel que fa a recaptació. A banda de la quantitat, al Baix destaca també per la qualitat d'algunes de les seves sales tant pel que fa a la projecció com a l'acomodació de les persones assistents.

El sector de les arts gràfiques és molt destacat a Sant Just Desvern. I un sector cultural en alça és el dels videojocs, amb multitud d'empreses al Baix Llobre-

gat. Per la proximitat voldria mencionar Heron Media, una cooperativa de Sant Feliu de Llobregat orientada a la creació d'esdeveniments i tornejos de videojocs en format presencial i online. Un àmbit en creixement.

En el sector de la comunicació ETV Televisió va començar com a emissora local d'Esplugues de Llobregat i actualment emet per a tot el Baix Llobregat i més enllà. I menció especial per a la TV3, ubicada a Sant Joan Despí

Però sense dubte el sector industrial més destacat vinculat directa o indirectament amb la cultura és el turisme, amb una oferta de serveis molt extens en el sí de la comarca.

En línies generals caldria arribar a una major col·laboració públic-privada, tant per fer programació cultural (recordem per exemple el festival Gong de Collbató o el Museu de les Aigües d'AGBAR) com apropant empreses no culturals a la cultura a través del mecenatge. Un maridatge que sí s'ha aconseguit en l'esport.



## 5. Les persones a títol individual

M'ha semblat políticament correcte i coherent amb la realitat dedicar un apartat a les persones que a títol individual són motor cultural. Homes i dones que escriuen llibres, que pinten, que fan escultura o creen obres de dansa o de teatre.

Aquestes creacions impliquen processos que sovint són invisibilitzats a favor del resultat final. Veiem l'obra literària, l'escultura o el dibuix, però no veiem l'esforç creatiu que hi ha al darrere i el temps invertit.

La llista de persones que podria mencionar en aquest bloc és immensa. Millor no intentar-ho, ja que sempre em deixaria algú.

Però sí vull destacar que és del tot necessari crear polítiques de suport a la creació artística.

Al final, seria ideal buscar una major coordinació o un major coneixement mutu entre els diferents agents per treballar plegats a favor del benestar cultural i dels drets d'accés a la cultura.

## TRIBUNA



**GENOVEVA CATALÀ BOSCH**  
presidenta del Centre d'Estudis Comarcals del Baix Llobregat (CECBLL)

## 50 ANYS TREBALLANT PEL DRET A LA CULTURA AL BAIX LLOBREGAT

El Centre d'Estudis Comarcals del Baix Llobregat (CECBLL) celebrarà el seu 50è aniversari al llarg de l'any 2024. L'acta de constitució de l'associació era signada a Martorell, un 23 de novembre de 1974 en el "Museu Provincial *"l'Enrajolada-Santacana"*. Una colla d'historiadors, cronistes municipals i periodistes es proposaven estudiar la conflictiva problemàtica cultural de la comarca del Baix Llobregat. L'acta redactada en castellà deia: *"Se consideró que el Baix Llobregat es en la actualidad la comarca catalana más desintegrada y conflictiva que necesita ser promocionada creando en la misma un "Centre d'Estudis Comarcals"*.

En els anys setanta la comarca va liderar nombroses lluites socials, laborals i polítiques, hom l'anomenava el cinturó roig de Barcelona. La vida del Centre d'Estudis ha estat paral·lela a aquests esdeveniments. Les persones de la comarca en el seu conjunt han estat capdavanteres en la defensa de la democràcia, la llibertat i els drets socials. Al llarg de tots els temps des del CECBLL hem treballat per l'enfortiment cultural de la comarca i per fer de la cultura una eina de transformació al servei de la cohesió social, tot gaudint-ne de manera personal i col·lectiva.

L'aportació que hem procurat fer des del CECBLL s'ha basat en activitats vinculades a moltes disciplines del coneixement i en la seva difusió. El nostre inventari conté una desena de les anomenades *Convocatòries de Recerca Col·lectiva*, una fórmula col·laborativa de fer recerca, que és pionera i que s'ha convertit en "marca" de la casa. Investigacions liderades per una o varies persones que contenen amb amplis grups de recercadores i recercadors que de manera molt professional i alhora voluntària estudien i ofereixen coneixement en alguna matèria relacionada amb el nostre entorn territorial. Les deu recerques publicades són:

**"La festa dels Premis de Reconeixement Cultural serà l'any 2024 a Sant Vicenç dels Horts, d'on fou la única dona dels impulsors del CECBLL, Magda Sanrama Felip, directora del Museu Matern"**

- 1.- Guerrilles al Baix Llobregat. Els carrasquets del s. XVIII, i els carlins i els republicans del s. XIX
- 2.- Col·lectivitzacions al Baix Llobregat (1936-1939)
- 3.- El pas de la societat agrària a industrial al Baix Llobregat. Agricultura intensiva i industrialització
- 4.- El Franquisme al Baix Llobregat
- 5.- Les dones i la història al Baix Llobregat
- 6.- El Baix Llobregat, història i actualitat ambiental d'un riu
- 7.- Constructores de consciència i de canvi. Una aproximació als moviments socials des del Baix Llobregat
- 8.- La geologia i la mineria al Baix Llobregat. Un patrimoni identitari a través de la història.

9.- La Setmana Tràgica i el seu context en el Baix Llobregat (1890-1923)

10.- Els fets i les conseqüències del 1714 al Baix Llobregat

Actualment s'han acabat els treballs i està a punt de ser publicada la recerca sobre *el passat, el present i el futur del Cooperativisme*, i esperem que l'any vinent conclougi la recerca sobre l'exili i la deportació al Baix Llobregat (1936/1945).

En el període 2023/2027 l'activitat del Centre continuarà centrada en la recerca, la

difusió del coneixement, i la promoció de debats de temàtiques emergents vinculades als drets culturals, els drets socials, la preservació de l'entorn territorial i dels recursos naturals. Estudiarem i difondrem l'impacte que la crisi climàtica té en les nostres vides, en aquest sentit hem participat de múltiples activitats amb d'altres centres d'estudis per adquirir coneixements i compromisos en relació a la transició energètica i el seu impacte en el territori.

Com ja hem dit, al bell mig d'aquest quadrienni celebrem els 50 anys d'existència de l'entitat, una de les activitats rellevants serà la 12<sup>a</sup> edició dels Premis de Reconeixement Cultural, festa de la cultura a la comarca que serà acollida a Sant Vicenç dels Horts, d'aquesta localitat fou la única dona que formava part del nucli impulsor del CECBLL l'any 1974: *Magda Sanrama Felip, directora del seu Museu Matern*.

La centralitat de l'aigua en el desenvolupament de la comarca és i continua sent una font inesgotable d'estudi, per això ens proposem seguir aprofundint en aquesta branca del coneixement, vinculant-la amb l'interessant patrimoni que tenim com la de la xarxa de canals i la certesa de com al llarg de la història s'ha aprofitat l'energia

**“Una desena de les anomenades Convocatòries de Recerca Col·lectiva, una pionera fórmula col·laborativa de fer recerca que s’ha convertit en ‘marca’ de la casa”**

d'aquest riu, potser poc cabalós, però molt treballador. L'energia hidràulica fou essencial per una de les colònies industrials emblemàtiques de Catalunya com la Colònia Sedó d'Esparreguera. L'atenció i la cura del patrimoni requereix d'un ampli compromís cívic que en faci possible la preservació i el seu ús per a noves activitats. En aquest sentit fomentarem que arreu les entitats d'estudis i amb suport institucional puguin disposar d'un instrument similar a l'Observatori del Paisatge i en aquest cas promourem l'Observatori del Patrimoni.

La Memòria històrica i la Memòria democràtica han estat i continuaran sent prioritats de la nostra associació. Durant aquests quatre anys també ens proposem organitzar activitats que ens permetin confegir una història general de la comarca. Ara més que mai també cal endinsar-nos en allò que han suposat els darrers 50 anys de la vida a la comarca des del punt de vista de la recuperació d'institucions representatives i democràtiques i quines són i han estat les lluites de la població per aconseguir-ho.

El compromís cívic del CECBLL neix del nostre arrelament en el territori i en la vocació per fer del coneixement una eina a favor de la convivència i de la cohesió social. Ens agrada estudiar i difondre sabers al servei de la vida de la gent i de la garantia de la vida en el planeta. Més que mai en cada activitat que fem i conforme aprofundim en qualsevol temàtica, cauen muralles d'ignorància i s'axiquen espais de llibertat i de vida.

## TRIBUNA



**CARME  
RIMBAU  
CABRERA**  
*presidenta  
del Centre  
d'Estudis de  
l'Hospitalet*

## **EL CENTRE D'ESTUDIS DE L'HOSPITALET FA 40 ANYS I MANTÉ VIGENTS ELS OBJECTIUS**

Quan va néixer el Centre d'Estudis de l'Hospitalet (CELH) l'any 1984, ho va fer de forma resumida amb un doble objectiu. D'una banda, recuperar la història de la ciutat i per extensió la seva identitat, i de l'altra promoure el coneixement de la ciutat entre els seus habitants. 40 anys després, ateses les circumstàncies i la situació social de la ciutat (amb una forta immigració) aquests dos objectius encara són vigents.

De cara al període 2023-2027 des del CELH ens proposem continuar avançant en el coneixement de la ciutat en tots els seus àmbits i vessants i la difusió dels actius culturals dels que disposem. Val a dir, que el CELH desenvolupa la seva activitat en àrees com la recuperació de la història i de la memòria democràtica, un àmbit en el que el CELH ha estat entitat pionera i en la que mai ha deixat de treballar, de la mateixa forma que amb la immigració, un dels primers eixos de treball que va tenir l'entitat i en el que encara continua treballant.

La defensa i reivindicació del patrimoni, on ha intervingut amb altres entitats locals i supralocals. I també aposta de forma decidida per incentivar els estudis sobre la ciutat a partir del seu projecte de Suport als Treballs de Recerca i de la col·laboració amb les Beques de l'Hospitalet que tenen com a objectiu incentivar la investigació amb temes poc estudiats sobre la ciutat; Conèixer l'Hospitalet, un projecte en col·laboració amb el Centre de Recursos Pedagògics de l'Hospitalet amb l'associació de mestres El Casalet i el Museu de l'Hospitalet, que vol apropar la ciutat al nou professorat a partir dels recursos que té la ciutat per treballar a les aules; l'acolliment d'estudiants en pràctiques d'ESO, batxillerat, cicles i universitaris.

***“La recuperació de la història de la ciutat i la seva identitat i promoure el coneixement de LH entre el seus habitants, es mantenen per la forta immigració”***





***“Apostem per incentivar els estudis sobre la ciutat i col·laborem amb les Beques de l’Hospitalet que tenen com a objectiu incentivar la investigació de temes poc estudiats”***

La gestió documental amb la base de dades bibliogràfica BABEL’H, que ha generat un centre de documentació sobre la ciutat oberta a tothom; Rutes amb diferents temàtiques ciutadanes obertes al públic en general però també adreçades a l’alumnat. Dins d’aquestes rutes volem fer un esment especial a les 3 ja realitzades, que amb el títol genèric de Jane’s Walker han elaborat estudiants de l’escola de Sant Ramon Nonat, de C com a treballs de recerca de l’ESO durant els cursos 2021-2022 i 2022-2023. Unes rutes que s’han acabat portant a terme obertes a tots els públics. Una mostra de la implicació de l’entitat amb el futur i amb la ciutat.

Més recentment esmentar la col·laboració amb diferents col·lectius d’artistes plàstics i visuals que han escollit l’Hospitalet com espai de treball. I que han utilitzat l’entitat com a font de material per a les seves obres. Una col·laboració que ha portat a desenvolupar projectes amb instituts i escoles de la ciutat.

Tot plegat en un marc del foment de l’anàlisi i el desenvolupament de la identitat de la ciutat a partir de ser un espai de reflexió, debat, recerca i divulgació sobre el passat, el present i el futur.

El període 2023- 2027 hauria de ser un moment per obrir-nos encara més a la ciutat a partir de tots els projectes que tenim i de projectes que ens puguin proposar. Ens agradaria que l’entitat fos un vehicle de promoció de la ciutat més enllà dels límits geogràfics i que l’Hospitalet es consolidi com un referent Sociocultural a nivell de país.

És per tot això que des del CELH continuarem posant en valor la cultura amb tot el que significa el terme. La cultura local amb clau de país. La cultura com a element social i dignificadora de les persones. La cultura com un dels valors democràtics i com a una eina de millora social i personal. En definitiva, durant els propers 4 anys volem potenciar la cultura, les persones i l’Hospitalet.

# Al Prat, som com som.



El Prat és una ciutat on tothom es respecta i on tothom pot ser feliç.  
I és per això que diem, amb orgull, que el Prat és el nostre lloc al món.



Ajuntament del  
Prat de Llobregat

[www.elprat.cat](http://www.elprat.cat)



## MÓN EDUCATIU

# EL REPTE DE GARANTIR L'EQUITAT EDUCATIVA DINS I FORA DE L'AULA

Ana Basanta

## 1. PANORAMA

### Un sistema amb desigualtats

L'educació viu una època de disminució de l'alumnat d'infantil i primària a causa de la baixada de la natalitat. Els eixos del sector passen per lluitar contra la segregació escolar i l'abandonament prematur dels estudis, així com reduir les desigualtats i garantir que infants i adolescents sense recursos tinguin accés a una

beca menjador. Al Baix Llobregat i a L'Hospitalet es dona un impuls de la Formació Professional que es tradueix en un increment de matriculacions i en la cerca d'un millor encaix amb el món laboral. Alhora, la zona gaudeix de nous projectes universitaris i d'investigació que són capdavaners a nivell tecnològic i sanitari.

## 2. MATRICULACIONS

### 2.1. Petita infància

L'escolarització dels infants d'entre 0 i 2 anys ha crescut durant el curs 2022-2023 fins a situar-se en el 47%. Es tracta del primer curs escolar on s'ha aplicat la gratuïtat de l'escolarització d'I2 (dos anys) en els centres públics i això ha fet augmentar un 7,5% els infants matriculats en el primer cicle d'educació infantil. Per contra, en el segon cicle d'educació infantil (de 3 a 5 anys) sembla haver-se consolidat la tendència a la baixa iniciada al 2020-2021 amb una nova caiguda tant del nombre d'infants com del nombre d'alumnes matriculats.

La taxa d'escolarització d'educació infantil, que posa en relació el nombre d'infants matriculats sobre el nombre d'infants residents d'entre 0 i 5 anys, ha crescut respecte als nivells assolits durant la pandèmia, tot i mantenir-se per sota del que es trobava abans. La taxa d'escolarització 0-5 és del 69,3% en el curs 2022-2023 i se situa un punt percentual per sota del que es trobava al curs 2019-2020. L'indicador és lleugerament infe-

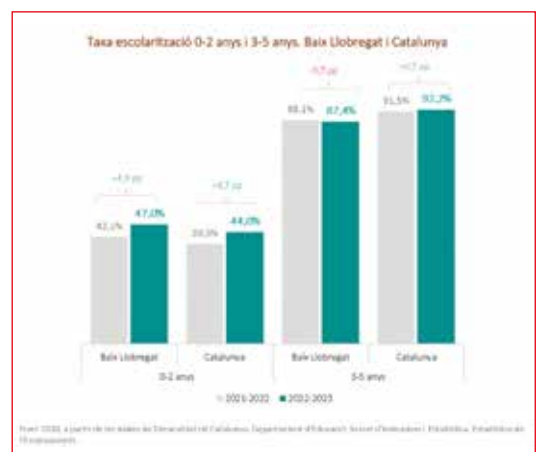

rior a la mitjana catalana (70%).

Entre el grup d'edats més primerenques (0-2 anys), la caiguda del contingent de població sumat a un marcat increment de l'alumnat matriculat ha suposat el

## Població i alumnes escolaritzats d'entre 0 i 2 anys i taxa escolarització 0-2 anys. Baix Llobregat.

Curs	Població	Alumnes escolaritzats	Taxa escolarització
2011-2012	29.814	10.175	34,1%
2012-2013	28.574	9.492	33,2%
2013-2014	27.415	9.309	34,0%
2014-2015	25.633	8.906	34,7%
2015-2016	24.646	9.003	36,5%
2016-2017	23.850	9.282	38,9%
2017-2018	23.710	9.195	38,8%
2018-2019	22.823	9.082	39,8%
2019-2020	21.910	8.840	40,3%
2020-2021	20.729	6.930	33,4%
2021-2022	19.099	8.032	42,1%
<b>2022-2023</b>	<b>18.385</b>	<b>8.635</b>	<b>47,0%</b>

Font: OCBL a partir de les dades de Generalitat de Catalunya. Departament d'Educació. Servei d'Indicadors i Estadística. Estadística de l'Ensenyament i IDESCAT. L'edat dels alumnes té com a referència el 31 de desembre de l'any en què comença el curs escolar.

creixement de la taxa d'escolarització de 0 a 2 anys, que durant el darrer curs ha passat del 42,1% al 47,0%.

La dinàmica seguida pel grup d'edat de 0-2 es contraposa amb l'experimentada pel grup de 3 a 5 anys. En aquest cas la remarcable davallada de la matriculació re-

gistrada en els darrers dos cursos s'ha mantingut durant el 2022-23 amb una nova caiguda ara del 5,8% de la matriculació i d'un 5% dels infants, fet que ha suposat un nou descens de la taxa d'escolarització 3-5 passant del 88,1% al 87,4%, el valor més baix de la sèrie de dades.

## 2.2. Ensenyament obligatori i post-obligatori

Els últims cursos escolars han vingut marcats per la disminució generalitzada de la natalitat, que ha fet disminuir el nombre d'alumnes matriculats a infantil i primària. Així, el curs escolar 2023-24 començava amb 101.967 estudiants d'ensenyaments bàsics, dels quals el 73% estava en centres públics, mentre que l'any anterior hi havia 104.974 alumnes i dos cursos abans la xifra era de 106.805.

A infantil (de 3 a 6 anys) n'hi havia 18.403, xifra que suposa una caiguda de més de 1.000 menors, davant els 19.553 del curs anterior. Pel que fa a l'educació primària, es van matricular 46.548, enfront dels



47.916 d'un any enrere, i a l'ESO es van comptabilitzar 37.016, una mica menys que els 37.505 de l'exercici anterior.

Quant a l'ensenyament post-obligatori, hi havia



## Alumnes matriculats al Baix Llobregat

	Curs 2023-24	Curs 2023-22	Curs 2022-21
Educació infantil	18403	19553	20655
Educació primària	46548	47916	48860
ESO	37016	37505	37290
<b>Total ensenyament obligatori</b>	<b>101967</b>	<b>104974</b>	<b>106805</b>
Batxillerat	8452	6646	8195
CFPM	6601	6451	6046
CFPS	4850	4671	4784
<b>Total ensenyament post-obligatori</b>	<b>19977</b>	<b>17768</b>	<b>19025</b>

19.977 estudiants, dels quals un 91% estudiaven en centres educatius de titularitat pública. Estaven dividits entre 8.452 de batxillerat, 6.601 de cycle de formació professional de grau mitjà i 4.850 de grau superior.

Al setembre del 2023, un total de 29.542 alumnes de 3 a 16 anys començaven les classes a L'Hospitalet, repartits entre 5.937 d'educació infantil, 13.803 de primària i 9.802 a secundària.

L'Hospitalet disposa de dues unitats d'escolarització compartida: una a Bellvitge, gestionada pel centre Esclat, en conveni amb l'Ajuntament, i l'altra a la Florida, a càrrec d'AEMA. Es tracta d'unitats que tenen com a objectiu garantir l'atenció a l'alumnat amb necessitats educatives derivades de la inadaptació a l'escola i amb risc d'abandonament escolar prematur o fracàs escolar. Així mateix, ofereix la possibilitat de cursar l'ESO en un grup reduït, amb adaptacions curriculars individualitzades.

Al conjunt de Catalunya, el curs 2023-24 es van matricular un total d'1.605.243, xifra que suposa una davallada general de 8.440 estudiants en comparació



amb l'any anterior. El descens és més acusat a infantil i primària, on la disminució és de 20.000 persones tot arribant a les 258.808 i als 447.582 aquest any, respectivament.

Mentre hi ha una tendència a que disminueixi el nombre d'alumnes, en els últims anys s'està augmentant la plantilla docent. Així, si el curs 2018-19 hi havia 8.075 docents al Baix Llobregat, al 2023-24 arribaven als 8.804, que es distribuïen entre 4.573 en 64 centres de secundària i FP (4 instituts-escola), 3.817 en 155 escoles (2 centres d'Educació Especial), 182 en 17 centres de formació d'adults, 56 en cinc escoles oficials d'idiomes i 176 en Serveis Educatius.

## 2.3. Escoles d'ensenyament internacional

L'educació a la comarca i l'Hospitalet està altament influïda per les tendències de la gran metròpoli, donada la seva proximitat a Barcelona. És per això que el territori concentra un gran nombre d'escoles internacionals de diferents nacionalitats, fins al punt de ser la comarca amb més presència d'aquest tipus d'escoles després de Barcelona. El Baix Llobregat compta amb cinc escoles internacionals d'estudis francesos, americans, alemanys i britànics.

A més, quant a l'educació internacional, no cal descurar l'àmplia oferta de la comarca en acadèmies

d'idiomes, ja siguin de titularitat pública o privada. Les Escoles Oficials d'Idiomes (EOI) són centres públics d'ensenyament d'idiomes moderns per a adults, a nivell no universitari. D'un total de 46 centres en tota Catalunya, la comarca compta amb cinc (EOI Cornellà, El Prat, Esplugues, Martorell i Viladecans) i L'Hospitalet amb una. Aquest elevat número de EOIs fa que el nostre territori iguali el total de 6 centres que disposa Barcelona, la qual cosa remarca el pes de l'educació en llengües estrangeres en la nostra zona.



## 2.4. Formació professional a l'alça

En els darrers anys la Formació Professional ha anat a l'alça, segons les dades del Consell Comarcal. Com a mostra, el curs 2008-09 hi havia 6.990 matriculats a FP, mentre que el 2020-21 n'hi havia 11.563 alumnes, el que representa un augment superior al 65%.

Un total de 17 municipis del Baix Llobregat compten amb centres de Formació Professional. Viladecans, Cornellà de Llobregat i Castelldefels concentren més del 43% del conjunt de les matrícules de FP de la comarca.

Gran part dels centres educatius (69%) són de titulació pública i més de la meitat de l'alumnat es concentra en quatre sectors: Informàtica i comunicacions; Sanitat; Administració i Gestió i Serveis socioculturals i a la comunitat.

### Nombre d'alumnes d'FP matriculats al Baix Llobregat

	Formació Professional
2008-2009	6.990
2020-2021	11.563
Variació	▲65,4%

### Matrícules d'FP al Baix Llobregat segons sector

	Alumnat	% total matrícules	Variació absoluta (curs 2020-2021 / curs 2008-2009)
Informàtica i comunicacions	1.958	16,9%	▲ 1.145
Sanitat	1.561	13,5%	▲ 765
Administració i Gestió	1.367	11,8%	▲ 188
Serveis socioculturals i a la comunitat	1.140	9,9%	▲ 618
Comerç i Màrqueting	979	8,5%	▲ 442
Transport i manteniment de vehicles	935	8,1%	▲ 319
Electricitat i electrònica	569	4,9%	▼ -81
Act. Físico Esportives	508	4,4%	▲ 250
Imatge i so	432	3,7%	▲ 432
Fabricació mecànica	388	3,4%	▲ 126
Instal·lació i manteniment	329	2,8%	▲ 41
Imatge personal	302	2,6%	▲ 128
Química	288	2,5%	▲ 106
Hoteleria i turisme	283	2,4%	▲ 17
Arts gràfiques	257	2,2%	▼ -51
Agrària	97	0,8%	▲ 74
Fusta, moble i suro	67	0,6%	▲ 16
Indústries alimentàries	62	0,5%	
Energia i aigua	29	0,3%	
Seguretat i medi ambient	12	0,1%	
<b>Total matrícules</b>	<b>11.563</b>		<b>▲ 4.573</b>

Font: OC-EL, a partir de les estadístiques del Departament d'Educació. Curs 2020-2021.

## 2.5. Biaix de gènere a l'FP

Existeix, però, un biaix de gènere a la FP. En el cas de la comarca, el nombre de dones matriculades a formació professional no arriba al 38% del total. Mentre que Batxillerat té nom de dona, la Formació Professional és clarament masculina. Així, només el 37% de les matrícules dels cicles formatius de grau mig i el 40% de grau superior són de dones. Tant en homes com en dones ha crescut el nombre d'alumnes matriculats a la Formació Professional.

En aquesta mateixa línia, existeixen famílies professionals clarament feminitzades (Imatge personal; Serveis socioculturals i a la comunitat i Sanitat) i d'altres clarament masculinitzades (Instal·lació i manteniment; Transport i manteniment; Fabricació mecànica i Electricitat i electrònica). Considerant les tendències apuntades respecte al futur del treball és preocupant, en aquest sentit, l'escassa presència de dones en la família d'informàtica i comunicacions, segons apunta el Consell Comarcal.

### Cicles amb percentatge més alt d'alumnat matriculat

Percentatge d'alumnat matriculat segons cicle (10 categories més freqüents)

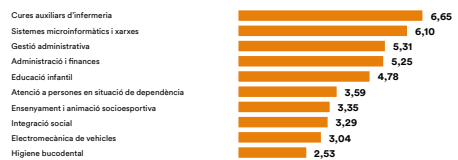

### Diferències entre homes i dones en la tria dels cicles

Percentatge d'alumnat matriculat segons cicle: categories més freqüents d'homes

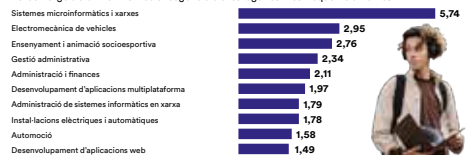

Percentatge d'alumnat segons cicle: categories més freqüents de dones

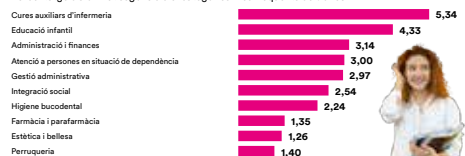

## 2.6. FP Dual

D'altra banda, creix la Formació Professional Dual però només suposa el 6,5% del total de l'oferta. La presència de la modalitat dual en el total de l'alumnat de la FP és més gran al conjunt de Catalunya que al Baix Llobregat. Mentre que a la comarca el pes de la dual no arriba al 7% a Catalunya aquest percentatge és del 7,2%.

Només 12 municipis del Baix Llobregat ofereixen FP Dual. Un d'ells és Cornellà, on l'Institut Esteve Terrades i Illa, que ofereix graus mitjans i superiors i ha signat convenis amb desenes d'empreses, com Siemens i Nestlé, amb les quals impulsa el model alemany de la formació dual per guanyar en formació i experiència.

El centre de formació professional de l'automoció de Catalunya, a Martorell, treballa alhora amb la companyia automobilística SEAT, la factoria de la qual es troba en uns terrenys pròxims, en la sortida de l'A2. La responsable de l'equipament, Maria Teresa Casanovas, remarca que el centre "és pioner en el sector de l'automòbil a nivell estatal i del sud d'Europa, projectant la reindustrialització de Catalunya i la seva ubicació en primera línia del sector de l'automoció".



## 2.7. Mesures per reduir l'abandonament escolar

Més enllà dels números de l'alumnat matriculat, hi ha diferents actuacions tant dins com fora de les aules que ajuden a la formació de l'alumnat. Per posar algun exemple concret, a Viladecans han apostat per **l'impuls de metodologies innovadores més centrades en els interessos i els ritmes de cada infant, amb les smart classrooms** i el desplegament de material tecnològic per a l'alumnat. D'altra banda, l'Ajuntament remarca l'aposta per millorar els entorns escolars perquè siguin més segurs, inclusivament, saludables i pedagògics; i també es dona una empenta a la ciutat com a ecosistema educador perquè els aprenentatges en tots els temps i espais de la vida tinguin major impacte. Són eines essencials per caminar cap a l'objectiu d'aconseguir l'abandonament escolar zero. Aquesta és una de les Missions de Ciutat que s'ha marcat Viladecans en la seva Estratègia 2030, compromesa amb aconseguir que tothom tingui estudis postobligatoris.

Així, el curs 2023-24 esdevé el primer amb totes les *smart classrooms* a ple rendiment. L'Ajuntament

ha transformat una aula de primària de cada centre per potenciar una pedagogia diferent i ha ofert formació al professorat per adaptar la docència a aquests nous espais, on es poden veure taules comunitàries, sofàs i racons de treball engrescadors per a l'alumnat. La innovadora experiència municipal, reconeguda per la Fundació Pi i Sunyer com a una pràctica a imitar, vol inspirar els centres de Viladecans a fer créixer aquest tipus d'aules per avançar en el model d'aprenentatge. També aquest curs, l'Ajuntament va començar el desplegament de material tecnològic que permeti un aprenentatge més pràctic a l'alumnat. Gràcies a una subvenció dels fons europeus Next Generation, s'han dotat les aules d'eines audiovisuals, kits de robòtica educativa, impressores 3D o gravadores làser.

**L'Escola Germans Amat Targa**, al barri del Ginestar de Viladecans, ha estat la **protagonista d'una prova pilot de transformació d'entorns escolars**. L'objectiu és guanyar a l'entorn d'aquest centre prop de 500 metres quadrats per a les persones, amb l'am-



pliació de voreres a l'avinguda de la Roureda i la conversió d'un tram del carrer del Massís del Canigó en prioritari per a vianants, així com millorar els passos de vianants, col·locar més bancs per seure, instal·lar nous parterres i jardineres verdes i impulsar espais ludicopedagògics a les places entorn del centre i una 'aula' a l'aire lliure al proper Bosc de Can Ginestar.

Viladecans ha estat una de les tres ciutats catala-

nes, entre 33 aspirants, escollides per part de l'**Aliança Educació 360** per impulsar el Currículum de Ciutat, tot tenint en compte la importància del fora escola per a la formació de les persones. Els agents implicats són els centres educatius, els clubs esportius, les entitats i empreses de lleure, les associacions juvenils, culturals i veïnals, els equipaments municipals, les entitats de famílies i els centres d'extraescolars.

## 2.8. La lluita contra la segregació escolar

La segregació escolar fa referència a la desigualtat distribució de l'alumnat vulnerable i no vulnerable en els diferents centres educatius i la lluita contra aquesta segregació és un dels objectius del sector educatiu.

Com a exemple de la importància de la lluita contra la segregació escolar, el juny del 2023 el plenari del Consell d'Educació Municipal (CEM) del Prat de Llobregat va incloure un monogràfic sobre la segregació escolar per tal de materialitzar un pla de treball, tot destacant el Pacte contra la segregació escolar a Catalunya, que diu que "l'objectiu de la lluita contra la segregació escolar és, prioritàriament, vetllar perquè

els centres escolars d'una mateixa zona tinguin una composició social similar entre ells i equivalent a la del territori on s'ubiquen. L'escola ha de reflectir la barreja social (interclassista, intercultural, etc.) present al territori."

En el cas del Prat, hi ha diversos espais de participació en la qüestió, la Taula Local de Planificació i de la Comissió de Participació, centrades en la planificació de l'oferta, la Comissió de Garanties d'Admissió, l'Oficina Municipal d'Escolarització (OME) i els propis centres educatius, que prenen part en els processos d'admissió. Avançar en la detecció d'infants amb necessitats educatives especials (NESE) a educa-



ció infantil és imprescindible i ho fan en col·laboració amb el Centre de Desenvolupament Infantil i Atenció Precoç (CDIAP), d'Acció Social, i l'Equip d'Assessorament i Orientació Psicopedagògica (EAP). Una altra mesura és distribuir places NESE a les escoles bressol municipals.

Quant a l'educació infantil, primària i secundària obligatòria, es va posar en valor la creació de la unitat de detecció de l'alumnat NESE, gràcies a la coordinació d'Ajuntament i Generalitat. La millora de la detecció ha permès incrementar el nombre d'alumnes NESE, especialment aquells amb situacions socioeconòmiques desfavorides, així com afavorir una escolarització equilibrada entre els centres adscrits en el nivell inicial de l'ESO.

La intervenció municipal contempla també la comunicació amb les famílies. Es desplega una tasca d'atenció i acompanyament a través de l'OME i d'Acció Social de les famílies més vulnerables i es dissenyen campanyes coordinades de portes obertes i de difusió de l'oferta. Pel que fa a l'àmbit de la qualitat educativa i de la igualtat d'oportunitats, es posen en pràctica mesures per afavorir l'equivalència entre els

projectes dels centres educatius, amb programes de ciutat com Interseccions; mesures per afavorir l'accés a pràctiques i contextos educatius de ciutat a través del Pla Educatiu d'Entorn; i mesures de suport i acompanyament acadèmic amb activitats extraescolars.

Els barracons protagonitzen sovint les queixes de les famílies, i és que una bona infraestructura escolar afavoreix el rendiment acadèmic. Per això, el manteniment dels edificis i la creació de nous són una constant, sempre acompanyat amb el necessari pressupost econòmic. A tall d'exemple, el sindicat **CC.OO.** considera que hi ha una "emergència d'escolarització" a la ciutat de L'Hospitalet perquè no s'han fet obres promeses el 2022. S'espera, entre d'altres, la reforma de l'escola Milagros Consarnau i que es facin noves escoles per tal que no hagi d'estudiar en barracots l'alumnat de l'escola Paco Candel, l'Institut Escola Maria Miret i part de l'IE Pere Lliscart, l'IE Puig i Gairalt, de l'Institut Jaume Botey. El risc de segregació, remarca el sindicat, és molt alt perquè falta SIEI (suport intensiu d'escolarització inclusiva) i personal de l'EAP (equips d'atenció psicopedagògica). Per això, reclama l'eliminació de barracots i la sobreràtio d'alumnes.

## 2.9. Reptes pendents

El 6% del PIB s'hauria de dedicar a ensenyament, segons estableix la llei, però aquest percentatge no es compleix en el conjunt de Catalunya, on se situa en el 4,2% i això fa que continuï l'infrafinançament de l'ensenyament. Aquest era un dels reclams de Jordi Gil com a conseller comarcal d'Educació, que demanava més recursos per estendre a la secundària les beques de menjadors per als joves de 12 a 16 anys. I és que, segons l'ONG Educo, cada any 100.000 menors d'entre 3 i 16 anys sense recursos es queden sense beca menjador a Catalunya per manca de pressupost.

L'objectiu de les polítiques educatives és el de garantir una educació integral, al llarg de la vida, inclusiva, digna, pública i de qualitat que no generi segregacions i que garanteixi la igualtat d'oportunitats de tota la ciutadania. Desplegar l'escola inclusiva, evitar la segregació i garantir que tots els alumnes tinguin un àpat fins als 16 anys, així com impulsar la FP dual a la comarca per adaptar la formació a la demanda del sector industrial, serien els eixos principals. Darrere aquestes idees, hi ha la necessitat d'eliminar l'abandonament escolar prematur, tot un problema per al qual es proposa que hi hagi més escoles de segones oportunitats de forma reglada, un buit que intenten compensar algunes entitats socials.



Un altre dels reptes del món de l'educació i de la societat en general és prevenir la **xacra dels suïcidis juvenils** perquè són la primera causa de mort prematura en la joventut, tal com denuncia Clara Quirante, qui va ser consellera comarcal de Joventut. En paraules seves, “les dades d'emancipació juvenil són un drama, la situació de la salut mental ha empitjorat per la pandèmia, i la precarietat, tot i la reforma laboral ha reduït la temporalitat dels contractes, també està a l'ordre del dia”. Per a Quirante, “el repte principal al qual s'enfronten totes les persones joves és el del desenvolupament del seu projecte vital propi”.

## 2.10. Educació superior

Tot i les necessàries millores, diversos municipis del Baix Llobregat destaquen pel nivell d'estudis de la seva població, i és que segons dades de l'Institut Nacional d'Estadística (INE), Sant Just Desvern se situa com la segona ciutat catalana amb més de 10.000 habitants (per darrere de Sant Cugat del Vallès) amb més percentatge de persones de més de 15 anys amb

educació superior, amb un 58,9%.

Entre els 20 municipis de Catalunya amb els percentatges més alts també se situen Castelldefels, en novena posició i amb un 43,50%; Molins de Rei, en el lloc número 13 amb un 40,80%; Sant Joan Despí (15a posició i 38,80%), Pallegà (17a posició i 37,70%) i Corbera de Llobregat (18ª posició i 37,40%).

## 2.11. La universitat

### 2.11.1. Castelldefels, pol d'atracció

El campus de la Universitat Politècnica de Catalunya, situat a la localitat de Castelldefels, agrupa tres departaments: l'Escola d'Enginyeria de Telecomunicacions i Aeroespacial de Castelldefels, la d'Agri-

cultura de Barcelona i el departament d'Enginyeria Agroalimentària i Biotecnologia. El campus s'integra al Parc Mediterrani de la Tecnologia, impulsat per la Generalitat de Catalunya, el Consell Comarcal del



Baix Llobregat, l'Ajuntament de Castelldefels i la Universitat Politècnica de Catalunya. És el resultat de la confluència d'interessos que integra, interconnecta i genera sinergies entre centres docents, de recerca i empreses.

La UPC aposta, a més de per la qualitat de l'ensenyament, per l'activitat de recerca en contacte amb la indústria per tal de promoure la transferència de resultats a la societat. Com a mostra, a Viladecans hi ha un espai, l'Agròpolis, que conserva la memòria genètica de 2.000 llavors. Es tracta d'una mena de laboratori a l'aire lliure ubicat a l'entorn del Parc Agrari del Delta de Llobregat i forma part del Campus del Baix Llobregat de la UPC. Un cop a l'any s'obre al públic i mostra un centenar de varietats de productes de l'hort tradicionals, com la mongeta del ganxet, l'enciam del sucre o el tomàquet de penjar de Montserrat.

El responsable d'Agròpolis i subdirector de l'Escola d'Enginyeria Agroalimentària i de Biosistemes, Joan Casals, qualifica la iniciativa com una biblioteca de llavors o un banc de germoplasma i és que s'ha convertit en un lloc de referència per a la investigació en horticultura de Catalunya.

D'altra banda, la UPC compta a Castelldefels amb un espai pioner dedicat als drons en què es poden fer vols de prova, validació i entrenament d'aplicacions basades en drons. El nou servei, que es diu **DroneLab**



i que va entrar en funcionament el 2022, està destinat a la investigació i a la docència, però també està disponible per al teixit empresarial. El recinte destinat a vols està cobert amb una xarxa protectora per tal de garantir la seguretat.

Per al rector de la UPC, Daniel Crespo, "el DroneLab és un exemple d'aliança entre poders locals i la universitat", i és que la iniciativa està impulsada per la UPC i l'Ajuntament de Castelldefels, que van comptar amb la col·laboració de diferents institucions. Part del finançament va arribar a través del Ministeri d'Economia mitjançant fons europeus.



## 2.11.2. Campus UB Bellvitge, el clúster sanitari

El campus de la Universitat de Barcelona (UB) situat a Bellvitge, per la seva banda, oferta una sèrie d'especialitats mèdiques reunides a l'Escola Universitària d'Infermeria, la Facultat de Medicina i la d'Odontologia, integrant el clúster sanitari de L'Hospitalet.

La confluència d'interessos, entitats i agents i la signatura d'acords i de convenis entre la Universitat de Barcelona i altres entitats -com és el cas de la creació del Bipol de L'Hospitalet- fan del campus de Bellvitge de la UB un entorn privilegiat per a l'estudi i la recerca en els àmbits de les ciències de la salut. Les empreses associades, juntament amb els hospitals de referència, els centres universitaris i les empreses, amb l'impuls del consorci creat entre les institucions implicades, dinamitzen el Parc Científic de la Salut de L'Hospitalet i el Parc Empresarial de L'Hospitalet.

El conveni signat pel Parc Científic de la Salut de L'Hospitalet, emmarcat en el Pla estratègic de la Bioregió de Catalunya, és un primer pas per aconseguir potenciar l'àrea científica del nostre país perquè la transferència de coneixements i la recerca biomèdica siguin la base i el motor per a la creació de noves empreses i, al mateix temps, atreure altres companyies del sector farmacèutic i biotecnològic de fora de Catalunya.

L'objectiu de potenciar els resultats de la recerca clínica i biomèdica i de concentrar els recursos de la docència en el camp de la salut és el punt de partida del campus de Bellvitge, que pretén convertir-se en un dels punts de referència de la Bioregió.

A finals del 2022, la Generalitat va aprovar impulsar el projecte BioClúster d'Innovació i Salut en el hub biosanitari de L'Hospitalet de Llobregat amb la finalitat de potenciar la investigació i la innovació biomèdica tot atraient empreses del sector de la salut. Es tracta d'una de les peces clau del Pla Director Urbanístic (PDU) Biopol-Granvia.

El projecte del BioClúster preveu generar prop de 50.000 llocs de treball i facturar més de 7.000 milions d'euros. La iniciativa neix amb vocació de promoure el coneixement i la innovació per afavorir la implantació de noves empreses relacionades amb les tecnologies mèdiques, la biomedicina, la indústria farmacèutica i de serveis en un entorn que promet ser privilegiat perquè en la mateixa àrea d'influència s'hi troben l'Hospital Universitari de Bellvitge (HUB); l'Institut Català d'Oncologia (ICO); la Universitat de Barcelona (Campus Bellvitge); l'Institut de Investigació Biomèdica de Bellvitge (IDIBELL) i l'Hospital pediàtric Sant Joan de Déu, a Esplugues.



### 2.11.3. Nou campus docent a Sant Boi

Per part seva, l'Ordre Hospitalària de Sant Joan de Déu ha creat un nou campus docent a Sant Boi de Llobregat, per al qual ha invertit 11,5 milions d'euros. El centre, inaugurat el 2022, està ubicat al Parc Sanitari de la institució en aquest municipi i està destinat a estudiants de cicles formatius, grau, màsters i postgraus.

El campus està adscrit a la UB i vol contribuir a la formació sanitària, integral, professional, humana i ètica dels seus 1.300 estudiants. La directora del campus, Lorena Molina, remarca que la localització escollida, Sant Boi, “permet compartir 125 anys d'història i feina

amb la salut mental, per així trencar l'estigma de donar l'esquena als qui tenen aquest tipus de problemes”.

Les classes que s'imparteixen són de l'àmbit de la salut i també social, ja que, com indica la directora, “es tracta d'una formació integral i transversal”. Així, les classes no són les típiques aules amb un professor amb pissarra al davant i pupitres, sinó que són espais oberts que permeten reproduir la realitat a través de la simulació. La formació és molt pràctica i s'ensenya l'alumnat a punxar, sondar, etc., tant amb ninots com amb actors reals.

### 2.11.4. L'estiu, més enllà de l'esbarjo

L'estiu és sinònim de lleure per als infants i els joves i, per això, les entitats adapten activitats lúdiques i educatives per tal que tinguin un espai de joc i socialització. Hi ha múltiples formes, des d'obrir patis d'escoles amb accés lliure i gratuït fins a participar en casals d'estiu, que si bé tenen un cost també ofereixen beques per a famílies amb dificultats econòmiques.

N'hi ha diverses experiències, com la de l'associació educativa Ítaca, que els mesos de juliol i agost obre diversos patis d'escola a l'Hospitalet de Llobregat. La iniciativa es fa en el marc del programa Estiu Enriquit les tardes de dilluns a diumenge i en formen part escoles com Ramon i Cajal a Collblanc La Torrassa, Josep Maria Folch i Torres a Pubilla Cases, la Marina a Bellvitge, Pompeu Fabra a Santa Eulàlia, Sant Josep El Pi a Centre i al Camp de Futbol Cruyff Court a la Florida.

Es tracta d'un projecte gratuït gestionat per Ítaca i subvencionat per l'Ajuntament amb fons europeus. Des de l'entitat, s'encarreguen d'oferir activitats educatives i participatives a cada espai, i també s'organitzen obres de titelles, tallers de hip hop o espectacles de màgia.

“La idea és que siguin espais educatius i que ofereixin als infants i joves un espai segur de socialització en contextos on normalment els infants fan molta vida al carrer sense figures referents adultes o a on no existeix una oferta lúdica gratuïta suficient”, explica Lúcia González, subdirectora d'Ítaca.

“Ens trobem a un dels barris més densos d'Europa, on hi ha un alt percentatge de famílies en situacions



de vulnerabilitat i a on existeix molta precarietat. Sovint, aquestes famílies troben feines justament durant aquesta època, la majoria relacionades amb l'hosteleria i el turisme, i a la vegada és justament quan no hi ha escoles i, per tant, es fa molt complexa la conciliació familiar”.

D'aquesta manera, els casals d'estiu es tornen imprescindibles per acollir els infants en un espai educatiu i lúdic i que, d'una altra manera, es quedarien sols a casa o passarien moltes hores al carrer o, per contra, les famílies haurien de renunciar a feines que necessiten: “Molts d'aquests infants no gaudeixen de



vacances, les seves famílies no s'ho poden permetre. Per aquest motiu l'oferta pedagògica i lúdica ha de ser el millor possible, per garantir benestar i dignitat a aquests infants”.

La Fundació Pere Tarrés fa diferents activitats d'estiu, com casals i colònies als seus centres d'Esplugues, Sant Boi, Gavà, Castelldefels, Sant Just, Sant Feliu i Cornellà, i es preveu que aquest any les dades siguin molt semblants. Els casals no són gratuïts, però cada any s'obre una campanya de beques per ajudar les famílies a finançar les activitats d'estiu.

Durant tot l'any, la Fundació Pere Tarrés gestiona quatre centres socioeducatius on cada tarda acompanyen infants de famílies en situació de vulnerabilitat de manera totalment gratuïta. Es tracta del Centre d'Espai Infantil i Juvenil Gavina (Cornellà), l'Espai Infantil i Familiar La Semilla de Trigo (Sant Boi), el Centre Diari Sant Josep (Sant Vicenç dels Horts) i el Centre Socioeducatiu SaóPrat (El Prat).

La Fundació ha elaborat un estudi sobre 'Com el lleure contribueix a les 7 competències educatives per al desenvolupament professional, social i personal d'infants i joves, en un entorn complex'. L'informe destaca que les activitats de lleure contribueixen de manera decisiva al desenvolupament emocional i competencial dels infants, per la qual cosa, privar-ne una part dels nens i nenes genera desigualtats socials. Així,

amb aquestes iniciatives, els i les menors potencien diverses capacitats: d'anàlisi, de comunicació, d'aprenentatge, de lideratge, artística, relacional i digital, que els seran molt útils per al seu futur professional i personal.

També la Federació Catalana de l'Espai (Fundesplai) ofereix diverses dinàmiques als seus centres d'Abrera, Begues, Castelldefels, Cervelló, Cornellà, El Prat, Esplugues, Gavà, Sant Andreu de la Barca, Sant Boi, Sant Feliu, Sant Joan Despí, Sant Vicenç dels Horts i Viladecans. La majoria de les entitats fan casals, campaments i colònies durant l'estiu, que si bé tenen un cost també ofereixen beques per a infants de famílies en situació de vulnerabilitat.

L'objectiu de Fundesplai és educar els infants i joves, enfortir les activitats de lleure i el tercer sector, millorar el medi ambient i promoure la inclusió social, sempre amb voluntat transformadora. L'estiu és un dels moments estrella del lleure educatiu i, per això, l'entitat mira d'adaptar-se a tots els gustos i butxaques.

Com a activitat concreta a mitjà termini, a la seu del Prat, es desenvolupa el projecte d'alimentació sostenible i saludable 'Menja. Actua. Impacta', on combina una exposició amb jocs, tallers, reptes i enigmes per potenciar habilitats dels infants i joves en l'àmbit de l'alimentació. Les visites s'adapten a famílies, escoles i grups de joves.

## TRIBUNA



**GISELA NAVARRO**  
Tinenta  
d'alcalde de  
Presidència i  
Ciutat 2030  
i regidora  
d'Educació

## VILADECANS APOSTA PER L'ÈXIT EDUCATIU AMB ABANDONAMENT ESCOLAR ZERO

L'Ajuntament de Viladecans treballa, des de fa més de quinze anys, per crear un sistema educatiu de màxima qualitat que propiciï la innovació pedagògica, augmenti la motivació de la comunitat educativa, millori els resultats o rendiment educatiu, i per descomptat, garanteixi la igualtat d'oportunitats.

La visió compartida i participada de l'èxit educatiu és el resultat que té una persona o tota una comunitat de fer i ser el que s'havia proposat. L'èxit educatiu és gaudir d'eines per traçar un projecte vital. L'èxit educatiu és tenir una comunitat que treballar en favor del bé comú i que creix de manera continuada.

Si hem de definir en paraules clau l'essència del projecte educatiu de Viladecans, diem innovació, talent, art, cultura, tecnologia, gestió emocional, xarxa, comunitat, relacions amb la resta d'Europa, robòtica, divulgació científica, vocacions diverses, orientació, i entre moltes més; Smart Classrooms.

Què és i en què consisteix el projecte d'Smart Classrooms de Viladecans? Doncs volem convertir els espais físics en espais que de veritat responguin als projectes pedagògics, amb garantia, amb inspiració. Tothom necessita desenvolupar la feina en un espai adient, les empreses no són com abans, els espais de treball es modernitzen i les escoles romanen intactes des de fa molts anys. És evident que no té sentit. És per això que de la mà d'experts de la Universitat hem desenvolupat un projecte pilot, que ha consistit en

***“L'èxit educatiu és gaudir d'eines per traçar un projecte vital i tenir una comunitat que treballar en favor del bé comú i que creix de manera continuada”***

el disseny de les primeres smart classrooms, participat amb la comunitat educativa de cada centre de primària de la ciutat, i la posterior construcció d'aquesta aula. El proper pas serà ampliar aquest canvi físic i de paradigma a l'escola sencera.

Desenvolupar aquest tipus de projecte ha d'encaixar sempre amb el seu voltant. De res serviria tenir classes inspiradores i modernes sense cultivar el treball en xarxa i el contingut pedagògic dins i fora de l'horari lectiu. De poc serviria tenir una escola moderna i equipada si tenim un pati antic on només





podem jugar a un esport. De res serviria tenir una escola “a l’última” si l’entorn de la ciutat no l’acompanya.

És per això, que quan des de l’Ajuntament diem Smart Classrooms volem dir Projecte Smart Schools. Les escoles per dins i per fora i els seus entorns han de tenir un sentit educador i pedagògic, treballat i dissenyat per tota la comunitat i sempre al servei de l’objectiu de gaudir d’una ciutat que educa, que cuida i que garanteix les oportunitats.

Hem treballat molt, però tenim molts reptes i hem de continuar obrint camins mantenint els que ja hem obert. No hem d’abaixar la guàrdia dels projectes històrics com són les activitats educatives i els projectes culturals i artístics, com Ballar i Cantar Junts, aprenent visitant l’Atrium i l’Ateneu de les Arts, els projectes de la XIE,

els Òrbita, l’Excellence, la Cultura Emprenedora, el Talent, l’English Day, el Consell Municipal d’Educació, la Xarxa Transició Escola-treball, el Projecte d’Emocions, les Escoles Verdes, els projectes amb ciutats europees, el Vilawatt Escoles, els projectes d’STEAM, les activitats al WiLab, i molts més projectes que desenvolupem des de l’Ajuntament.

Som conscients que tota aquesta tasca és compartida amb els equips docents, les Ampas i Afas, les empreses i molts més organismes que treballem enxarxats per aconseguir crear aquest ecosistema de qualitat i ple d’oportunitats.

Els reptes són il·lusionants i és per això que ens hem proposat fer un pas més enllà. Hem situat el repte educatiu europeu actual com a eix estratègic de la ciutat pel 2030. Volem ser una ciutat referent educativament parlant, i per això volem eliminar completament l’abandonament prematur educatiu. L’estratègia d’atracció i diversificació d’empreses anirà de la mà amb les oportunitats educatives per multiplicar les opcions de formar-te i treballar a la ciutat. Els serveis d’orientació integral i el sosteniment de la vulnerabilitat faran que puguem arribar als nostres objectius.

Necessitarem el suport de tothom, treballar junts amb la Generalitat de Catalunya, tota la comunitat educativa i els agents del territori. Durant aquest mandat ens dedicarem a canviar completament les escoles de Viladecans mentre desenvolupem les eines que ens faran arribar a una Viladecans amb abandonament escolar zero.

***“Durant aquest mandat canviarem completament les escoles de Viladecans amb el projecte smart classrooms, participat amb la comunitat educativa de primària”***

# Per un #SantFeliuNet



**ABANS DE LLENÇAR  
ELS MOBLES, AVISA'NS**



**93 685 80 01**



**Accedeix  
al tràmit**

L'incompliment de les obligacions establertes a l'**Ordenança de civisme i convivència** pot comportar **sancions de 151 a 750 €**



**Ajuntament de  
Sant Feliu  
de Llobregat**

## MÓN SANITARI

# AVENÇOS EN EL CAMP DE LA INVESTIGACIÓ I FATIGA DELS PROFESSIONALS SANITARIS

Patti Elias

## 1. PANORAMA

### Canvis al sistema sanitari

El Servei Català de Salut és l'ens públic encarregat del sistema de prestació de serveis sanitaris a Catalunya. El Pla de salut de Catalunya 2021-2025, aprovat pel Govern el desembre de 2021, és l'instrument de referència per a totes les actuacions públiques en matèria de salut dins l'àmbit de la Generalitat, amb l'objectiu de millorar la salut i la qualitat de vida de

la població tenint en compte que les competències en aquesta matèria són plenes. El nou pla pretén avançar en la transformació del sistema sanitari, adoptant una visió més àmplia del concepte de la salut, que va més enllà de l'absència de malaltia. El Pla de salut espera apostar per una atenció més integrada i resolutiva, per tal de fer front a les desigualtats en aquest àmbit.

### 1.1. L'ICS, major proveïdor del CatSalut

La Xarxa Hospitalària d'Utilització Pública (XHUP), que va néixer fa més de 30 anys, la conformen centres sanitaris de titularitat pública i privada per a oferir un servei assistencial.

De la regió del Baix Llobregat, l'Hospital de Viladecans és l'únic que és de propietat pública i pertany a l'Institut Català de la Salut (ICS), és a dir, adscrit al departament de Salut. No obstant això, també estan dins d'aquest conjunt universal i sanitari altres emplaçaments com l'Hospital de Sant Joan Despí Moisès Broggi; el Parc Sanitari Sant Joan de Déu de Sant Boi; l'Hospital Sant Joan de Déu de Martorell; i l'Hospital Sant Joan de Déu d'Esplugues. D'altra banda, pel que fa a l'Hospitalet de Llobregat, només l'Hospital Universitari de Bellvitge pertany al ICS. Aquesta empresa pública gestiona vuit hospitals de primer nivell dins de la XHUP i més de 280 equips



d'atenció primària, entre altres variables mèdiques.

No obstant això, aquest gran paraigua sanitari d'ús públic comprèn altres entitats. Per exemple, el Consorci Sanitari Integral (CSI) de titularitat pública presta servei a l'Hospital General de l'Hospitalet i l'Hospital Moisès Broggi.

## 1.2. Transformació digital en l'assistència de patologies

La Generalitat invertirà 8,7 milions d'euros en el camp de la transformació digital per a patologies complexes, una iniciativa que s'ha denominat com a projecte Daipo, acrònim de "Noves capacitats i transformació digital en l'atenció integrada a pacients amb patologies complexes".

El projecte es durà a terme a l'àrea Metropolitana Sud de l'Institut Català de la Salut (ICS), gestionada per la Gerència Territorial Metropolitana Sud (GTMS), que agrupa el conjunt de centres i serveis sanitaris de

l'ICS entre els que s'inclou el Baix Llobregat i l'Hospitalet. Per tant, comptarà amb el treball integrat del HUB, l'Hospital de Viladecans i l'Atenció Primària Metropolitana Sud.

Aquesta actuació permetrà beneficiar a la població que té malalties amb necessitats de rehabilitació, malalties cròniques complexes, malalties neurodegeneratives, malalties agudes complexes i cronicitat, on s'inclouen projectes enfocats en l'obesitat mòrbida l'ELA o l'esclerosi múltiple.

## 2. Protagonistes

### Centres hospitalaris clau

Malgrat les retallades, la comarca del Baix Llobregat i l'Hospitalet compta amb dos referents mèdics per a 1,2 milions de persones: l'Hospital Universitari de Bellvitge i l'Hospital de Viladecans. Tots dos, inclosos els Centres d'Atenció Primària (CAP), pertanyen a la

zona metropolitana sud de l'Institut Català de la Salut (ICS). En total, el sistema sanitari disposa de més de 9.000 professionals, principalment dedicats a la infermeria, que cada dia registren unes 35.000 visites. L'enorme potencial permet estar a l'avantguarda en innovació.



### 2.1. Idibell

Tota la recerca dels hospitals es realitza en l'Institut de Recerca Biomèdica de Bellvitge (Idibell) que està constantment desenvolupant nous fàrmacs, programes i tractaments per a liquidar i pal·liar múltiples malalties. El centre compta amb més de 800 professionals

dedicats a la recerca que s'embarquen dia si i dia també en projectes competitius. Entre els darrers avanços destaca l'anunciat l'estiu de 2023. Dos estudis liderats per l'Institut de Recerca Biomèdica de Bellvitge (IDIBELL), l'Institut Català d'Oncologia (ICO) i l'Hospitalet.



tal Universitari de Bellvitge evidencien que mostres no invasives com l'orina, una citologia o una automostra vaginal a través de petits dispositius semblants a un tampó, serien útils per detectar el càncer d'endometri. Això suposaria una eina fiable i fàcil de fer servir que permetria conèixer el pronòstic de cada dona i ajustar el tractament a les seves necessitats.

D'altra banda, també l'IDIBELL desenvolupa un nou mètode altament sensible que combina la seqüenciació massiva del material genètic de les pacients i la posterior anàlisi bioinformàtic que permetria detectar canvis a l'ADN que podrien predir desenvolupament del càncer d'endometri. La prova s'ha aplicat a 93 dones amb Síndrome de Lynch, una predisposició genètica a patir càncer.

Es tracta d'un estudi on la col·laboració d'oncò-

legs, patòlegs, genetistes, bioinformàtics, epidemiòlegs i ginecòlegs de l'IDIBELL, l'ICO, el IDIBGI, l'Hospital Universitari de Bellvitge i l'Hospital Universitari Josep Trueta ha estat imprescindible per traslladar els resultats del laboratori a les pacients.

També a partir de les cèl·lules de dos germans, un equip de l'IDIBELL ha creat dos models de cor basats en cèl·lules mare. Gràcies a aquests models han pogut desxifrar perquè un dels germans presenta símptomes molt més severes de la cardiopatia hereditària que pateixen tots dos. Es tracta d'un gran exemple de medicina personalitzada, on es presenta una estratègia per poder oferir de forma fàcil i directa el tractament més efectiu per a cada pacient. La utilització de models com aquests pot estalviar temps, diners i estudis molt més amplis i costosos.

## 2.2. Hospital Universitari de Bellvitge (HUB)

L' Hospital Universitari de Bellvitge és un gran hospital terciari. Amb 5.200 professionals expertes, està dotat de recursos físics, d'assistències anuals, de procediments innovadors, de projectes d'investigació en marxa, d'activitats docents...

I és un hospital en xarxa perquè colidra amb l'atenció primària i atenció integrada de l'àrea de referència i estableix col·laboracions amb altres hospitals del territori a través de serveis compartits, acords per a unitats funcionals i serveis estesos de terciarisme. És l'hospital de referència comunitari per a 201.192 habitants de l'Hospitalet i el Prat de Llobregat i és centre referent en els processos que requereixen d'alta tecnologia per a més de 2 milions d'habitants de les àrees Metropolitana Sud, Camp de Tarragona i Terres de l'Ebre. A més, forma part d'un gran clúster biomèdic situat a l'Hospitalet de Llobregat. L'Hospital Univer-

sitari de Bellvitge, juntament amb la Universitat de Barcelona, l'Institut Català d'Oncologia i l'Institut de recerca IDIBELL, conformen el Campus de Bellvitge.



### 2.2.1. El HUB: 50 anys d'història

L'Hospital de Bellvitge va complir els seus 50 anys d'història el passat 2022. Inaugurat pels prínceps Joan Carles i Sofia el 8 de novembre de 1972, i sota el nom de “Ciudad Sanitaria de la Seguridad Social Príncipes de España”, el centre es va convertir en un punt de referència dins el sistema sanitari de l'àrea de Barcelona, així com un element estratègic per a la transformació social i econòmica del barri de Bellvitge.

El HUB va ser construït sobre una zona agrícola

de la qual ara només es conserva Cal Trabal, l'últim reducte agrícola de l'Hospitalet de Llobregat. Al llarg del temps, la presència de l'hospital com a centre d'assistència, formació i investigació ha estat decisiva per a l'evolució del barri i per a la millora i adaptació de les seves infraestructures en un context de canvi. La seva història, però, queda ara plasmada al llibre Hospital Universitari de Bellvitge. 50 anys, una publicació editada per l'hospital per a commemorar l'efemèride.



### 2.2.2. Pioner en iniciatives de Psicologia Clínica

A l'estiu de 2023, el HUB s'ha convertit en el primer “gran centre públic de l'Estat” en crear una Unitat de Psicologia Clínica, amb l'objectiu de donar resposta a la demanda d'actuacions respecte la salut mental i el benestar emocional, tant per a pacients com per a personal de l'hospital. Fins ara, la Psicologia Clínica i de la Salut sempre havia estat integrada dins els serveis de Psiquiatria hospitalaris. Però, tal i com ha comunicat el mateix centre, aquest canvi organitzatiu agruparà a partir d'ara als psicòlegs clínics en una “unitat específica, independent i transversal” que atengui a pacients de tot l'hospital.

El nou servei del HUB comprendrà com a model dues grans àrees en les que treballen actualment els professionals de Psicologia Clínica de l'hospital, i que són “referents a nivell estatal i internacional”: la unitat de Joc Patològic i Addiccions Comportamentals

i la de Trastorns de la Conducta Alimentària (TCA). Junt amb aquests punts de referència, el personal de l'hospital proporciona el servei de psicologia clínica en àrees com la Nefrologia, el Servei d'Endocrinologia o la Unitat de Cures Intensives (UCI), així com al grup de Malalties Minoritàries, la Unitat Multidisciplinària d'Atenció Post-COVID 19 o el programa No Estàs Sol (NES) d'actuació davant un esdeveniment advers o situacions de caràcter familiar especialment sensibles.

Paral·lelament, aquesta acció clau pretén impulsar la docència i la investigació en aquest àmbit. Per aquest motiu, s'han dissenyat una sèrie de protocols per a analitzar les dades assistencials i fer que la psicologia clínica es converteixi en la base de projectes d'investigació, així com s'han incorporat nous perfils professionals en aquest camp.

### 2.2.3. Bioclúster d'innovació i salut a Bellvitge

Bellvitge continua sent l'enclavament de referència dins les polítiques de la segona ciutat més gran de Catalunya. I és que al llarg del proper mandat 2023-2027 de l'alcaldessa socialista Núria Marín està previst desenvolupar el Pla Director Urbanístic Biopol-Granvia (PDU), que contempla la construcció d'un bioclúster d'innovació i salut, un conglomerat d'empreses vinculades a la biomedicina al seu pas pel soterrament de la Granvia. D'aquesta manera, l'Hospital de Bellvitge, l'Institut d'Investigació Biomèdica de Bellvitge (IDIBELL) i l'Hospital Duran i Reynals – seu de l'Institut Català d'Oncologia (ICO) –, així com el campus de Ciències de la Salut de la Universitat de Barcelona (UB) i l'Hospital Sant Joan de Déu d'Esplugues de Llobregat formaran part d'aquesta transformació.

Amb una inversió de 229 milions d'euros, el clúster preveu modificar aproximadament un 8% del territori. La idea principal és “potenciar i consolidar el desenvolupament i la innovació biomèdica a través d'un potent ecosistema que atregui a empreses de la salut”, tal i com defensa la Generalitat i l'Ajuntament de l'Hospitalet.

Per sobre del vial soterrat de la C-246, es contempla una gran zona verda de 254.124,16 m<sup>2</sup>, que funcionarà com a connector entre el riu Llobregat i la ciutat. També es projecten altres incorporacions com hotels o



residències per a estudiants, així com un possible campus docent, derivat de l'interès d'algunes universitats per a participar en aquest ecosistema d'innovació. De la mateixa manera, es preveu la construcció d'un equipament esportiu a Bellvitge, en torn la masia de Cal Trabal (a la imatge)

### 2.2.4. Obstacles al Biopol-Granvia

El polèmic pla urbanístic ha estat declarat nul a través de dues sentències del TSJC, la darrera d'elles a finals de l'any 2020, junt amb les denúncies d'ERC, els comuns, la CUP i Depana, el que ha provocat que el projecte hagi estat paralitzat durant dos anys. No obstant, una posterior modificació del PDU, que blinda la discutida protecció de la zona agrícola de Cal Trabal – entre d'altres canvis – ha estat aprovada pels republicans, que celebren la seva incorporació dins les Zones d'Especial Protecció per a les Aus (ZEPA). D'aquesta manera, el passat mes de desembre de

2022 la Comissió Territorial d'Urbanisme de l'Àmbit metropolità de Barcelona va donar llum verda al projecte.

Això, no obstant, haurà d'avançar en paral·lel a les protestes de plataformes veïnals com No Més Blocs, que està treballant per a tornar a paralitzar el pla per la via judicial i que desconfia de que Cal Trabal sigui tipificada com a zona verda. El projecte encapçalat per Marín s'enfronta també l'oposició de L'Hospitalet En Comú Podem i a la mirada crítica d'ERC, tot i que ha aprovat el pla inicial.

*Viu*

La cultura  
més activa



*Viu*

Un ric patrimoni



*Viu*  
**CERVELLÓ**



*Viu*

la natura  
en el nostre entorn  
immillorable



*Viu*

La nostra mil·lenària història





### 2.3. Bellvitge, l'IDIBELL i l'ICO: lideratge en investigació

Dos estudis liderats per l'Institut d'Investigació Biomèdica de Bellvitge (IDIBELL), l'Institut Català d'Oncologia (ICO) i l'Hospital Universitari de Bellvitge han demostrat que és possible detectar el càncer d'endometri a través d'una citologia, d'automostres vaginals o de la orina. Els estudis constitueixen un avenç significatiu en aquest camp, doncs evidencien que, a través de petits dispositius similars a un tampó, és possible diagnosticar el càncer d'endometri, que és un dels més freqüents entre les dones i que afecta a més de 400.000 dones a l'any en tot el món.

Actualment, la diagnosi del tumor es fa a través de biòpsies a l'endometri, un sistema intrusiu i dolorós. No obstant, i mitjançant aquests procediments no invasius, s'obre la possibilitat a que les pacients puguin

obtenir automostres de manera il·lesa. Es tracta, doncs, d'una eina confiable i fàcil d'utilitzar, que permetria conèixer el pronòstic de cada dona i ajustar el tractament a les seves necessitats, tal i com han exposat els centres sanitaris impulsors de l'estudi.

“Els mètodes no invasius podrien reduir la pressió assistencial, la necessitat de derivació a un especialista i contribuir a un diagnòstic més ràpid que millori la supervivència de les pacients. Hem de tenir en compte que un retard en el diagnòstic obliga a utilitzar tractaments més agressius i representa un pitjor pronòstic”, ha assegurat la Dra. Laura Costas, investigadora principal de l'IDIBELL i l'Institut Català d'Oncologia, membre del CIBERESP, i líder dels projectes.

### 2.4. Hospital de Viladecans

Com a hospital de proximitat, dona cobertura sanitària als habitants de la cornisa del Delta: Viladecans, Gavà, Castelldefels, Sant Climent de Llobregat i Begues. El dia 21 de juny del 2023 es va celebrar el 70 aniversari

de la inauguració de l'edifici principal de l'Hospital de Viladecans per iniciativa del Martí Roca, de la companyia Roca Radiadores. El nou edifici triplica la superfície i significa una modernització.

### 2.4.1. Premiat per l'estratègia de gestió de la sang

L'Hospital de Viladecans ha estat premiat al 2023 amb el guardó a l'hospital amb més increment anual a l'índex MAPBM. Els premis organitzats pel grup de recerca MAPBM i Vifor Pharma reconeixen els hospitals que implementen estratègies de gestió de la sang dels pacients i aconsegueixen millors resultats en seguretat i eficiència.

L'hospital ha aconseguit, a través de l'aplicació del model Patient Blood Management, emprar un 25% menys d'unitats de sang en les intervencions quirúrgiques. Es tracta d'optimitzar el volum d'aquest bé. L'escassetat de sang derivada de la baixada de transfusions ha obligat el centre a racionalitzar l'ús dels components sanguinis en les cirurgies sense perjudicar l'evolució clínica de les persones operades. Amb aquesta novetat, la disminució de les unitats administrades, l'hospital optimitza les reserves de sang i permet que els usuaris es recuperin en menys temps, la qual cosa comporta una reducció del temps d'ingrés hospitalari. Per exemple, el centre usa aquest model en cirurgies de pròtesis de genoll o maluc.



## 2.5. Hospital de Martorell

L'Hospital de la Fundació Hospital Sant Joan de Déu de Martorell (FHSJDM) proporciona una àmplia assistència a municipis del nord del Baix Llobregat, entre els que s'inclouen Sant Andreu de la Barca, Pal·lejà, Olesa de Montserrat, Collbató, Abrera, Esparre-

guera, Castellví de Rosanes i Sant Esteve Sesrovires. Aquesta càrrega implica la urgència de disposar d'uns equipaments amplis per donar cobertura a tota la demanda que rep, una necessitat que s'ha reivindicat durant un llarg temps.

### 2.5.1. Tancament de la primera casa de parts

L'hospital ha estat un dels protagonistes de la situació de sobrecàrrega extrema als hospitals del Baix Llobregat. Així ho ha denunciat el comitè d'empresa del centre, que explica que la situació assistencial "empitjora dia a dia i hem arribat a una situació límit de cansament físic i mental que afecta a tot el personal i repercuteix directament als usuaris".

A això se suma el tancament de la casa de parts de l'Hospital, que va suscitar les reclamacions per part del Consell de Col·legi d'Infermeres i Infermers de Catalunya. Després de sis anys en funcionament i 385 parts atesos, la dependència, pionera a Catalunya, es veia obligada a tancar les seves portes degut a la falta de comadrones.

### 2.5.2 Renovació dels equipaments

En aquesta línia, el Departament de Salut ha confirmat la destinació d'una subvenció de 32 milions d'euros per la Fundació de l'Hospital Sant Joan de Déu. La

previsió era que el projecte realitzés unes actuacions de reforma del 90% de l'espai, expandint un 25% de la superfície útil a través de l'ampliació de l'edifici actual

i la construcció d'una nova edificació per a l'atenció ambulatoria.

Actualment, l'Hospital ja ha dut a terme la renovació de la planta 0 de l'antiga residència i s'ha incrementat el nombre de professionals per a atendre el conseqüent augment de serveis, així com s'han incorporat

especialistes en traumatologia i pneumologia. A més a més, s'han afegit 10 nous consultoris de consultes externes, per tal de millorar l'atenció als pacients i reduir les llistes d'espera. També s'ha ampliat el conveni de col·laboració amb l'Hospital Universitari de Bellvitge als serveis d'urologia, nefrologia i cirurgia plàstica.

## 2.6. Sant Joan de Déu Esplugues

L'Orde Hospitalari Sant Joan de Déu, primer hospital infantil d'Espanya en 1867, va fundar aquest emplaçament que cent anys després es va incorporar a la Xarxa Hospitalària d'Utilització pública fins a arribar a ser referent a escala internacional en pediatria, obstetrícia, ginecologia i altres àrees d'especialització com a oncologia o la cardiocirurgia. En concret, Sant Joan de Déu està situat en el barri de Finestrelles d'Esplugues de Llobregat.

Segons la memòria del centre del 2021, els professionals van atendre 126.945 urgències, 305.296 consultes externes, han practicat 3.442 parts i van fer durant tot l'any 15.494 intervencions quirúrgiques. Són algunes dades que evidencien l'elevada activitat que registra aquest hospital que està a l'avantguarda de nous tractaments contra diverses malalties que afecten els més petits de la casa. També la Generalitat ha licitat les obres d'ampliació del Hospital Sant Joan de Déu de Martorell



### 2.6.1. Elit

Es tracta d'un hospital de primer nivell nacional i internacional, i és que el 25% dels nens amb càncer tractats a Sant Joan de Déu d'Esplugues ve de fora d'Espanya. L'hospital també és pioner en un tipus d'immunoteràpia contra el càncer pediàtric. Aquesta nova teràpia innovadora denominada CAR-T 19 és fi-

nançada pel Ministeri de Sanitat i ja ha salvat la vida d'alguns nens. Amb aquest tractament personalitzat es tracta la leucèmia linfoblàstica aguda, un dels càncers més freqüents entre els nens que afecta entre tres i quatre pacients de cada 10.000 menors i a Espanya es donen uns 10 casos a l'any.

## 2.7. Parc Sant Joan de Déu de Sant Boi

Va ser el doctor Antoni Pujadas qui va fundar el centre Sant Joan de Déu Serveis de Salut Mental a Sant Boi de Llobregat el 1854. Més tard, l'emplaçament va ser venut a l'Ordre Hospitalària i al capdavant de la direcció es va posar al pare Benito Menni. Cap al 1978, s'inaugura l'Hospital de Sant Boi de Llobregat de titularitat privada en medicina general. La seva evolució és tan notable que la Conselleria de Salut, l'any 2006 i a través del CatSalut, es decideix cons-

truir un nou centre comunitari que incorpora el servei de medicina general i cirurgia. Tres anys després, el Parc Sanitari Sant Joan de Déu és una xarxa de serveis assistencials, docents i de recerca, integrada en dos grans àmbits: salut mental i hospital general. Recentment, s'ha acreditat en aquest centre la Unitat d'Atenció al Pacient amb VIH i s'aposta per la Unitat Territorial de malalties infeccioses de Transmissió sexual.

### 2.7.1. Noves tecnologies

El centre ofereix als seus pacients la possibilitat de fer consultes mitjançant videotrucades gràcies a l'acord que s'ha realitzat amb l'app videoconsultes mèdiques Gadaca Salut. Aquest servei abasta pacients de dins i fora del nostre país, i permet als professionals aten-

dre'ls durant les 24 hores els 365 dies de l'any sense necessitat de desplaçar-se al centre hospitalari. L'objectiu donar una millor assistència mèdica a les persones que pateixen una malaltia. L'objectiu bàsicament és oferir i donar una millor assistència mèdica.

## 2.8. Vithas inverteix 90 milions a Esplugues en un hospital que obrirà el 2025

Als terrenys de l'antiga fàbrica Montesa d'Esplugues es construeixen 2.105 habitatges, dels quals 1.059 seran de protecció oficial, la majoria (750) en règim de lloguer. L'operació urbanística inclourà altres equipaments, entre els quals destaquen un centre cívic, una comissaria de la Policia Local d'Esplugues i un nou hospital privat del grup Vithas que es preveu entri en funcionament durant la primera meitat de l'any 2025, amb una inversió al voltant dels 90 milions.

Vithas pertany al grup GoodGrower, una societat que, al seu torn, pertany al Grup Familiar Gallardo, fundador i principal accionista dels laboratoris farmacèutics Almirall i una de les fortunes més grans d'Espanya. La família Gallardo va crear GoodGrower el 2007 per "canalitzar projectes empresarials al sector de la salut". Així, Vithas va néixer el 2011, després que Adeslas posés a la venda els seus deu hos-



pitals i els adquirís GoodGrower. A Espanya, el grup ja compta amb 20 hospitals, més un en construcció a la ciutat de València, i 37 centres mèdics i assistencials a 14 províncies", destaquen des del grup Vithas.



### 3. Radiografia sanitària

#### 3.1. Els serveis sanitaris catalans

El col·lapse i la falta de recursos de personal als centres sanitaris continua sent una de les principals preocupacions a l'àmbit de la sanitat. Gina Pol, consellera comarcal de Salut i regidora del PSC a l'Ajuntament de Sant Just Desvern, assenyala que "l'Atenció Primària és preocupant, amb un empitjorament del servei agreujat per manca de professionals". I afegeix que "les administracions locals, les persones usuàries i els equips professionals detecten un empitjorament del servei, que s'ha agreujat de manera important per l'impacte de la pandèmia". Com a conseqüència, "la demanda d'assegurances privades s'ha incrementat a Catalunya, sent una de les comunitats amb major penetració del sector privat".

Pol també apunta que "existeix una important manca de professionals, tant a la medicina familiar com en les especialitats de pediatria, ginecologia i psicologia". Argumenta que "les retallades i alhora les massives jubilacions actuals i en un futur immediat comprometen les cobertures i generen un increment de la pressió als professionals que treballen en els centres".



##### 3.1.1. L'Atenció Primària

En un anàlisi de l'estat de les infraestructures sanitàries al Baix Llobregat, Pol exposa que aquest "es va deteriorant progressivament amb espais i edificis en condicions deficientes que necessiten reformes o ampliacions". Apunta que "s'han tancat consultoris i l'edificació o adaptació de nous CAPs i CUAPs en zones on hi ha llargues llistes d'espera o en aquelles que la distància i la manca d'una xarxa potent de transport públic impossibilita que les persones amb la mobilitat reduïda, i en especial el col·lectiu de la gent gran de la comarca, es puguin desplaçar".

A més a més, Pol creu que no es pot donar una bona atenció primària si el 75% dels pacients seran atesos

online aquest 2023. I afirma que "les atencions telefòniques i telemàtiques no poden substituir el seguiment que tenia la infermeria regular i presencial de pacients que aglutinen diverses afeccions o malalties cròniques".

Reconeix, però, que "l'atenció primària no es veu tan atractiva com l'atenció l'hospitalària en molts casos, i per tant, cal trobar incentius per a fomentar la formació i especialització de professionals i garantir la cobertura laboral de totes les necessitats professionals detectades". La consellera afirma, doncs, que la solució a l'Atenció Primària passa per "incrementar la inversió com a mínim el 25% en els pressupostos generals de la Generalitat".

##### 3.1.2. Els hospitals del Baix Llobregat, ofegats per la pressió

Tot fent una radiografia de la situació actual dels hospitals de la comarca, Pol assenyala "el malestar dels professionals sanitaris en general i la forta càrrega laboral

que acumulen des de la pandèmia", una situació "que requereix el diàleg i l'atenció prioritària del departament de Salut de la Generalitat".

# Abreera

**CASTELL DE VOLTRERA D'ABRERA  
I BALCÓ DE MONTSERRAT**

**ACTIVITATS  
GRATUÏTES**

**JORNADES DE PORTES OBERTES  
i VISITES GUIADES TOT L'ANY!**

**Vine a conèixer aquests elements  
patrimonials abreerencs!**

**+ info**



**Consulteu el calendari a [abrera.cat](http://abrera.cat)**



**Ajuntament d'Abreera**  
Regidoria de Patrimoni Cultural i Memòria Històrica  
Regidoria de Turisme i Promoció de la Vila

*Segueix-nos!*

@AbreeraInforma  
 @abrerainfo  
 Ajuntament Abreera  
 [abrera.cat](http://abrera.cat)

De fet, Hospitals com el Moisès Broggi de Sant Joan Despí, el Parc Sanitari Sant Joan de Déu de Sant Boi i l'Hospital de Martorell pateixen les greus conseqüències de la manca d'espai i de professionals. Des de sindicats com CCOO i UGT, treballadors d'aquests centres han denunciar situacions com la falta de recursos assistencials i l'aglutinació de pacients als passadis-

sos, així com l'esgotament físic i mental dels professionals, que fins i tot arribaven a doblar les guàrdies i fer jornades laborals de 24h seguides per a donar cobertura a totes les necessitats. Especialment, però, s'assenyalava la dificultat per a fer front al servei d'Urgències, que es col·lapsava ràpidament i provocava que molts pacients haguessin d'esperar fins a 12h per a ser atesos.



### 3.1.3. El personal sanitari es mobilitza

La vaga dels dies 25 i 26 de gener de 2023, encapçalada per Metges de Catalunya (MC) per a reivindicar una millora de les condicions al sector de la sanitat, sembla no haver aconseguit cap avenç. Vuit mesos després d'aquesta protesta, que va concloure amb un acord de negociació amb la Generalitat, la organització sindical adverteix a l'estiu de 2023 que es podrien convocar noves mobilitzacions si no s'observa un canvi "palpable" a les negociacions.

Així ho ha manifestat el seu secretari general, Xavier Leonart, que ha lamentat els "molts obstacles i dificultats" obtinguts durant la taula bilateral entre l'organització, el Consell de Col·legis de Metges de Catalunya (CCMC) i

La Conselleria de Salut, que s'ha reunit un total de vuit vegades. De no arribar a cap solució viable, els professionals sanitaris podrien tornar a mobilitzar-se aquesta tardor per a protestar per la deficient situació sanitària, on la

comarca del Baix Llobregat es veu directament afectada.

Com a exemple de l'escassetat d'acords, Metges de Catalunya apunta que la taula bilateral no ha tractat qüestions com el dèficit de personal, les condicions assistencials dels pacients, la formació continuada dels metges facultatius i els nous models de governança, condicions que MC va posar sobre la taula per a desconvocar la vaga de gener.

El secretari general sindical ha assenyalat també l'increment del preu de les guàrdies dels metges residents de l'Institut Català de la Salut (ICS), que s'havia pactat equiparar al preu del III Conveni de la Sanitat Concertada del Sistema Sanitari Integral d'Utilització Pública de Catalunya (Siscat), i que fins ara no s'havia fet. El sindicat, però, queda a l'espera de la realització d'aquesta millora, per a la qual es demanaran als residents les nòmines d'abans i després de l'aplicació de la mesura i es valorarà si s'han millorat les condicions salarials.

## 3.2 Salut ciutadana

### 3.2.1 La densitat als barris de l'Hospitalet

L'augment demogràfic a les ciutats és cada vegada més una qüestió que cal abordar. I ho és especialment per a l'Hospitalet de Llobregat, doncs segons l'estudi 'Population and housing census 2021: first EU results', els dos quilòmetres quadrats més densos de la Unió Europea es troben al nord d'aquesta ciutat, als barris de La Florida-Les Planes i Pubilla Cases i el barri de Collblanc-Torrassa. L'informe, publicat al 2023 per l'Eurostat, la Oficina Estadística de la Unió Europea (UE), presenta una classificació dels quilòmetres quadrats amb major densitat de població a la Unió Europea a partir de les dades obtingudes l'any 2021. Així doncs, el debat sobre la densitat poblacional apunta directament al barri de La Florida, la zona amb més habitants per quilòmetre quadrat.

L'origen de la massificació de l'Hospitalet radica a les dècades dels 50 i 60, quan hi va haver un gran flux

de persones – generalment procedents d'Andalusia i Extremadura – que van emigrar cap als nuclis urbans. La poca planificació urbanística, sumada a un increment de migracions que continua en l'actualitat – amb procedències del Marroc, Bolívia, Pakistan o la Índia, principalment –, ha provocat que la ciutat afronti diverses dificultats per a subministrar els serveis necessaris d'educació, accés a l'habitatge i a l'àrea sanitària, a més de manca de zones verdes i espais lliures d'esbarjo ciutadà, una situació que cal posar sobre la taula.

La conselleria de Salut ha incorporat a professionals de la salut mental als centres d'atenció primària (CAP) a les àrees amb un índex més baixos socioeconòmics com a referents emocionals, com és el cas de la psicòloga Carlota Vázquez al CAP de La Florida, que prèviament va treballar a salut comunitària en aquest mateix barri de l'Hospitalet.



### 3.2.2 Vulnerabilitat de les ciutats al canvi climàtic

Els barris nord de l'Hospitalet, a més d'algunes zones de Cornellà, Esplugues i Sant Boi, també formen part de les zones més vulnerables al calor de l'àrea metropolitana, tal i com exposa l'estudi La calor en un fu-

tur: índex de vulnerabilitat al canvi climàtic (IVAC), co-coordinat i finançat per l'AMB i elaborat per l'àrea de Sostenibilitat Urbana de l'Institut Metròpoli (abans IERMB). La recerca identifica les àrees del territori i

els grups socials més vulnerables a aquest fenomen a partir de la creació del primer índex de vulnerabilitat al canvi climàtic a l'àrea metropolitana, l'IVAC, que avalua l'estat actual i el futur augment de les temperatures extremes i les onades de calor.

Segons aquesta classificació, les zones d'alta vulnerabilitat, que comprenen un total de prop de 526.000 persones, es troben als municipis amb més densitat poblacional, on s'inclou l'Hospitalet de Llobregat. A més dels barris de la Torrassa, la Pubilla Cases, la Florida, les Planes, Collblanc o Bellvitge, destaca el barri de Sant Ildefons de Cornellà i alguna zona de Can Vidalet a Esplugues com àrees que més estan patint els efectes del canvi climàtic.

Paral·lelament, l'estudi indica que alguns dels factors que fan que una zona sigui vulnerable al canvi climàtic són la poca presència d'espais verds i una elevada densitat residencial. Aquesta vulnerabilitat augmenta si hi ha un predomini de llars amb rendes baixes i sense estudis universitaris, llars de gent gran que viu sola i dones grans, població estrangera pro-

El canvi climàtic, junt amb la pèrdua progressiva de la biodiversitat, representa una amenaça no només per als ecosistemes terrestres i aquàtics, sinó també per a la salut humana. De fet, segons les estimacions de l'Organització Mundial de la Salut (OMS), cada any moren més de 1.4 milions de persones per causes ambientals a Europa. Per exemple, i tal i com apunta l'Agència Europea de Medi Ambient (AEMA), el continent europeu registra com a mínim unes 238.000 morts prematures per exposició a la contaminació.

vinent de països en desenvolupament i llars vulnerables amb informes de risc d'exclusió residencial de serveis socials. De la mateixa manera, es tracta d'àrees amb una proporció més elevada d'edificis en estat deficient, mal estat o ruïnós, construïts principalment del 1951 al 1980.

### 3.2.3 Mesures per a pal·liar els efectes

En aquest sentit, però, l'AMB està duent a terme diverses polítiques per a mitigar els efectes de la vulnerabilitat climàtica, com l'expansió de la xarxa metropolitana de refugis climàtics (XMRC), que ha passat de 20 refugis l'estiu del 2021 a 74 refugis el 2023, on aquests municipis del Baix Llobregat queden coberts. D'altra banda, el Pla de barris de l'AMB també preveu l'habilitació de refugis climàtics.

De la mateixa manera, el Consorci Metropolità de l'Habitatge ha gestionat una convocatòria d'ajuts per a la rehabilitació energètica del parc metropolità d'habitatges, amb una dotació de 100 milions d'euros dels fons europeus Next Generation. El projecte espera rehabilitar 13.650 habitatges en quatre anys, que beneficiaran fins a un total de 35.000 **persones**. El repte és aconseguir mitigar el canvi climàtic també des de les llars.

### 3.2.4 Addiccions de comportament o “sense substància”

Els especialistes en salut mental, matèria en què Sant Boi ostenta el lideratge a través d'un hub, parlen d'un augment de persones addictes a comportaments sense substància o comportamentals, és a dir, que no impliquen el consum d'estupefaents, com són l'addicció al sexe, als jocs en línia, a les aplicacions de cites, a les compres, a les apostes esportives o a les xarxes socials, aspectes que es van incorporar a l'Estratègia nacional d'Addiccions el 2018.

Aquest tipus d'addiccions s'han disparat en els darrers anys, un increment que la pandèmia i l'engan-

xament a les xarxes socials ha impulsat. Segons estimacions de l'Organització Mundial de la Salut (OMS), entre un 4 i un 6% de la població presenta actualment aquesta addicció. Recorren a aquesta pràctica “com una droga” que els aporta plaer de manera immediata i impulsiva. La majoria dels “sexoaddictes” consumeixen pornografia, cosa que incrementa la probabilitat de caure en una addicció.

També s'han disparat les addiccions a l'abús de les aplicacions de cites o de joc en línia. Des de la Unitat de Joc Patològic i Addiccions Comportamentals de



l'Hospital de Bellvitge, el titular, la doctora Susana Jiménez, assenyala que des de la pandèmia les consulta per consum abusiu de videojocs es van quadruplicar en aquest centre. Els experts apunten una relació evident entre l'ús freqüent de les xarxes socials i una prevalença més gran de problemes de salut mental.

Entre les addiccions sense substància que més tracten estan relacionades amb les vinculades a les aplicacions de cites. Molts joves enganxats a aquests dispositius ja acudeixen a aquestes unitats de salut mental, perquè tenen un efecte similar a les escurabutxaques i el seu consum no és casual, és buscat i basat en la ciència gràcies al reforç intermitent i la paràlisi d'elecció. Enganxa perquè segrega dopamina generant un efecte al nostre cervell similar al de les escurabutxaques, les apostes i algunes drogues, segons expliquen els especialistes.

Segons els psiquiatres, un de cada tres usuaris de cites es considera addictie, i entre ells hi ha perfils més

vulnerables que altres. Entre els més susceptibles de caure en aquesta addicció destaquen els mil·lenials. Són un 125% més propensos que generacions anteriors i els homes un 97% més vulnerables a estar enganxats que les dones. Tant és així que no són capaços de desconnectar ni quan estan treballant.

Gairebé totes les persones que pateixen un trastorn de joc (un 96%) presenten un altre trastorn mental adicional, segons un estudi recent publicat a la revista *European Neuropsychopharmacology*. Els resultats d'aquesta investigació indiquen que al voltant del 50% dels tractats per trastorn per joc presenten també un Trastorn per Dèficit d'Atenció i Hiperactivitat i un 52,6% una depressió moderada o severa, i aquestes són les patologies mentals més prevalents. Una altra de les grans conclusions és que el 76,7% dels pacients presenten trets de gran impulsivitat. La meitat havien desenvolupat el trastorn pel joc presencial i el 41% pel joc en línia.

### 3.3 Estudis en ciències de la salut

El futur de la sanitat ha de passar necessàriament per les properes generacions: els estudiants que actualment cursen carreres en l'àmbit de les ciències de la salut. Malgrat les circumstàncies que pateix el personal sector

sanitari actualment, els graus universitaris relacionats amb la salut continuen sent atractius pels estudiants. Així ho assenyala l'Informe CyD, que exposa que el 17,3% dels graduats universitaris del curs 2020-2021 es



van llicenciar en estudis vinculats a la salut i els serveis socials, el que representa un percentatge bastant notori.

L'informe apunta també que la demanda per a accedir a aquests graus augmenta a un ritme superior al de les ofertes de les universitats. Des del curs 2019-2020 fins el 2022-2023 s'ha registrat un increment del 54,5% de demanda als graus de Medicina i Infermeria de les universitats públiques presencials d'Espanya. Ambdós graus han ampliat aquest darrer curs la oferta de places: Medicina a un 3% i Infermeria a un 10%. De fet, Catalunya és la segona comunitat autònoma amb

major oferta a les facultats de Medicina, un total de 1.194 places. No obstant, per a cada plaça de Medicina disponible a les universitats públiques, hi ha una proporció de 13,1 sol·licitants. En el cas d'Infermeria, la xifra és de 4,6 sol·licituds per plaça.

D'altra banda, i donada l'actual situació, Medicina és, després d'Informàtica, l'àmbit que ofereix una major inserció laboral per als seus graduats, amb un 95,1%. Per la seva part, les persones llicenciades en Infermeria tenen una taxa del 93,1% d'inserció laboral, degut a la manca de personal.



## TRIBUNA

**IDIBELL, RECERCA QUE CANVIA VIDES**

**GABRIEL  
CAPELLA**  
Director de  
l'Institut  
d'Investigació  
Biomèdica  
de Bellvitge  
(IDIBELL)

**“En gairebé vint anys IDIBELL ha esdevingut un referent i motor al territori i a la seva àrea d'influència. Amb més de 1.000 investigadores i investigadors”**

L'Institut d'Investigació Biomèdica de Bellvitge (IDIBELL) va ser establert a l'Hospitalet l'any 2004, de la mà de l'Hospital Universitari de Bellvitge (HUB), la Universitat de Barcelona (UB) i l'Institut Català d'Oncologia de l'Hospitalet (ICO). Tenim com a missió desenvolupar una recerca aplicada d'excel·lència que integri el coneixement i la innovació en salut per contribuir a millorar la qualitat de vida de les persones. En gairebé vint anys IDIBELL ha esdevingut un referent i motor al territori i a la seva àrea d'influència. Amb més de 1.000 investigadores i investigadors, l'IDIBELL aborda diverses àrees de recerca, com ara l'oncologia, la neurociència, la medicina regenerativa i la medicina translacional.

Fem una recerca dirigida a les persones amb l'objectiu final de millorar la seva qualitat de vida. Ens distingeix el nostre enfocament a la medicina personalitzada i teràpies avançades, i estudiem com adaptar els tractaments mèdics a les característiques de cada pacient per aconseguir el millor resultat. Tota la nostra activitat té la voluntat inequívoca de canviar vides.

La proximitat d'un centre de recerca punter a dos hospitals (HUB i ICO) i una institució educativa (UB) d'excel·lència ens permet, per una banda, conèixer de primera mà les necessitats reals dels pacients, i per l'altra, traslladar els nostres avenços de manera àgil i directa a les noves generacions.

Amb les activitats de divulgació i educació, l'IDIBELL transfereix el coneixement generat pels científics fora de l'esfera científica i sempre buscant el públic local. Tenim un tàndem amb l'Institut de Bellvitge per contribuir a l'avenç i educació científica del nostre entorn més pròxim, i així retor-







***“Sabem que la  
recerca d’avui serà  
la medicina del demà  
i que l’economia  
del coneixement  
serà un dels eixos  
transformadors del  
nostre país”***

nar també d’aquesta manera la inversió que fa la societat a la recerca biomèdica.

Ens agrada estar oberts a la ciutadania, als pacients i a les associacions de pacients, amb qui treballem colze a colze per impulsar la recerca. Tenim vincles estrets amb Viladecans Contra el Càncer, amb l’Associació DACMA de Sant Joan Despí i Jut contra el Càncer de Sant Boi de Llobregat.

L’activitat de la comunitat investigadora IDIBELL no només ha contribuït a canviar la manera com es tracten els pacients sinó que sovint ha generat riquesa i llocs de treball al nostre territori. Al llarg dels seus anys d’història, l’IDIBELL

ha impulsat la creació de diverses spin-off que han aconseguit traslladar a la clínica els resultats obtinguts al laboratori.

La nostra voluntat de transformació i creixement en un Campus sanitari de primer nivell com és Bellvitge està agafant un nou impuls amb la participació en el projecte Biocluster d’innovació i salut, una iniciativa del Govern de Catalunya. Les quatre grans institucions de Bellvitge l’Hospital Universitari de Bellvitge, l’Institut Català d’Oncologia, la Universitat de Barcelona – Campus Bellvitge (UB) i el mateix IDIBELL ubicats a Bellvitge i l’Hospital Pediàtric Sant Joan de Déu (SJD), ubicat a Esplugues en són els impulsors en estreta col·laboració amb les respectives ciutats. Tots junts treballem per transformar i enriquir el nostre territori.

Estem convençuts que la recerca canvia vides, sabem que la recerca d’avui serà la medicina del demà i que l’economia del coneixement serà un dels eixos transformadors del nostre país. IDIBELL ha estat, és i serà part d’aquest viatge arrelat al nostre territori amb la voluntat de ser referents nacionals i internacionals en la recerca biomèdica.

## TRIBUNA



**CRISTINA  
CAPDEVILA  
AGUILERA**

*Directora  
gerent de  
Gerència  
Territorial  
Metropolitana  
Sud de  
l'Institut  
Català de la  
Salut*

## **EFICIÈNCIA I QUALITAT EN ELS SERVEIS PÚBLICS DE SALUT**

El passat 1 de juliol de 2023 vaig assumir la direcció de la Gerència Territorial Metropolitana Sud (GTMS) de l'Institut Català de la Salut (ICS) amb el repte de continuar impulsant l'evolució dels serveis que oferim per tal que cada dia siguin de més qualitat i donin respostes més eficients a les necessitats actuals de la ciutadania.

La GTMS és una direcció territorial de l'ICS de la qual depenen l'Hospital Universitari de Bellvitge, l'Hospital de Viladecans, i 56 equips d'atenció primària de l'Hospitalet de Llobregat, el Baix Llobregat, el Garraf i l'Alt Penedès. Aquesta direcció unificada no és casual: respon a una estratègia per construir una continuïtat assistencial que beneficiï la qualitat de la tasca dels professionals i l'accés de la ciutadania als serveis.

Per aprofundir en aquesta línia, un dels projectes que tot just hem començat a desplegar des de la direcció de la GTMS és el Model d'Integració Territorial de la Salut Mental. Es tracta d'una aposta per redefinir l'atenció a la salut mental com una atenció transversal i esglaonada en funció de la severitat i característiques de la simptomatologia que inclogui una àmplia varietat de recursos, des de l'atenció primària i els hospitals de dia comunitaris fins a l'atenció domiciliària, l'atenció urgent, les unitats especials, programes específics, o els ingressos domiciliaris o en llits d'aguts per als casos més greus.

Com a porta principal d'entrada als serveis de salut i com a base i fonament de tot el sistema que és, estem treballant perquè l'atenció primària disposi cada dia de més i millors recursos amb els quals afrontar la seva tasca fonamental d'assistència i també de prevenció i d'educació sanitària. També treballem per fer aflorar i donar eines a l'indiscutible talent que existeix entre els professionals de l'atenció primària, com ho

demostra, per posar només un exemple, l'excel·lent tasca realitzada en ferides cròniques, amb el desplegament d'un sistema de monitoratge epidemiològic de les úlceres únics en l'àmbit estatal.

Als hospitals, continuem millorant els equipaments i infraestructures en benefici de professionals i usuaris. Un dels grans projectes que, després d'anys de treballs, es troba ja per fi a punt de posar-se en marxa és l'ampliació de l'Hospital de Viladecans. El nou edifici aixecat a l'Avinguda del Mil·lenari, contigu a l'edifici històric, no només triplica la superfície actual, sinó que significa una ampliació i modernització de tot l'equipament del centre. Sens dubte serà el salt qualitatiu més important de la història d'aquest hospital, un canvi que els usuaris –els veïns de Viladecans, Castelldefels, Gavà, Begues i

Sant Climent de Llobregat– podran notar des del primer dia.

Pel que fa a l'Hospital Universitari de Bellvitge, el nostre vaixell insígnia en medicina d'alta complexitat, docència, recerca i innovació, ha conegut en els darrers anys una importantíssima renovació i ampliació d'infraestructures i equipaments, però així i tot les obres de millora no s'aturen, fins al punt que en aquests moments un 30% dels seus espais estan en procés d'ampliació o remodelació. El nou Centre d'Alta Precisió Diagnòstica –amb un innovador equip PET/RM aportat per la Fundació Privada Da-

**“Hem començat a desplegar el Model d'Integració Territorial de la Salut Mental, una aposta per redefinir l'atenció transversal i esglaonada en funció de la severitat i característiques de la simptomatologia”**



niel Bravo Andreu— ja està en funcionament, i l'Àrea de Malalties del Cor, el Laboratori Clínic, el Servei d'Anatomia Patològica, la Unitat de Trastorns Respiratoris del Son o les Urgències de Psiquiatria són alguns dels molts exemples de serveis i unitats que estan essent àmpliament renovats per oferir un millor servei a la ciutadania.

Sense menysprear, però, la importància de les infraestructures, el nostre primer objectiu a tots els nivells és el capital humà. En el moment actual, en què hi ha molta competència per aconseguir professionals sanitaris, volem retenir en la nostra organització l'expertesa i talent de què ja disposem i atreure'n de nou. En relació amb

***“L'ampliació de l'Hospital de Viladecans és un salt qualitatiu, un canvi que els usuaris – els veïns de Viladecans, Castelldefels, Gavà, Begues i Sant Climent de Llobregat– podran notar des del primer dia***

això, cal recordar que en aquests moments, per iniciativa de les administracions catalana, espanyola i europea, l'Institut Català de la Salut té en marxa un ambiciós procés d'estabilització de la plantilla que l'any vinent significarà donar estabilitat contractual a fins 12.000 professionals de tots els seus centres de Catalunya.

Els estudis d'opinió reflecteixen una molt bona valoració dels serveis que prestem. Els usuaris queden, en general, molt satisfets de l'atenció rebuda, però també és cert que hi ha queixes i reivindicacions, majoritàriament sobre el temps d'espera en visites, exploracions, atenció a les patologies menys greus a Urgències o llistes d'espera quirúrgiques. Tot això cal abordar-ho, d'una banda, dotant el sistema de més recursos, però

també treballant i organitzant-nos millor. I pensant no només a prestar una atenció mèdica de qualitat, sinó també a cuidar tots aquells intangibles que ajuden a millorar l'experiència del pacient durant la seva estada, i que fan que visqui tot el procés d'una manera més satisfactòria. Són reptes que fan que la tasca de l'equip que encapçalo sigui complexa però alhora gratificant quan s'aconsegueixen resultats, i estic convençuda que els resultats hi seran i que la ciutadania els notarà.

# SANT ESTEVE SESROVIRES

## *gaudeix-lo en família*



### MIRADOR 'BALCÓ DE MONTSERRAT'.

Contempla Montserrat des de dues cadires gegants Al Parc d'A Migdia de Ca n'Amat.

*Molt per gaudir,  
Molt per descobrir*



### PARC CANALS I NUBIOLA.

Endinsa't al pulmó verd de Sant Esteve, amb zona de pícnic i barbacoes. Punt de sortida de la Ruta Verda, circuit de camins i senders.



### MASIA CAN JULIÀ.

Espai d'accions creatives  
[www.canjulia.org](http://www.canjulia.org)



### CELLERS I BODEGUES AMB PROPOSTES ENOTURÍSTIQUES.

Deixa't seduir

- Ca n'Estella  
[fincacanestella.com](http://fincacanestella.com)
- Can Casals  
[www.cancasals.cat](http://www.cancasals.cat)
- Roger Goulart  
[www.rogergoulart.com](http://www.rogergoulart.com)



### TALLERS DE PINTURA AMB VI.

A l'estudi d'art TINTA I VI, una experiència diferent,  
[tintaivi.com/](http://tintaivi.com/)

Ajuntament de



Sant Esteve Sesrovires

[sesrovires.cat](http://sesrovires.cat)

## MÓN ESPORTIU

### EL BAIX LLOBREGAT, EPICENTRE DE L'ESPORT CATALÀ

Carlos Fanlo

#### 1. PANORAMA

**C**reix i creix l'esport al Baix Llobregat. Any rere any, la quantitat de clubs i instal·lacions de la comarca va en augment, així com tots aquells que practiquen qualsevol mena d'esport. I és que l'oferta del Baix és d'allò més amplia amb clubs punters en l'àmbit català i estatal; el bressol del rugbi espanyol és a Sant Boi i el del beisbol a Viladecans.

Però no només en aquests esports destaca la comarca. Futbol, tant masculí com femení, bàsquet, atletisme o natació són modalitats ben practicades al Baix,

amb entitats potents que destaquen a Catalunya i amb un esport escolar que permet a qualsevol practicar la seva modalitat preferida.

En aquest capítol dedicat al món de l'esport repassarem a grans trets les infraestructures més destacades del Baix Llobregat -4.003 segons l'últim cens de 2023, tan sols per darrere del Barcelonès (6.098) i el Vallès Occidental (4.161)-, els clubs més representatius, els esportistes més destacats i les personalitats del món esportiu que van marcar una època durant la seva etapa professional.

#### 2. INFRAESTRUCTURES

##### 2.1. FC Barcelona

##### 2.1.1. Ciutat Esportiva Joan Gamper

Inaugurada l'1 de juny de 2006, la Ciutat Esportiva Joan Gamper es troba ubicada a Sant Joan Despí i acull els entrenaments del primer equip del FC Barcelona, així com els dels diferents equips del futbol base de l'entitat blaugrana i els partits de les diferents competicions d'aquests, així com gran part de l'esport formatiu de les seccions blaugranes.

Amb una superfície de 136.839 metres quadrats, consta de nou camps de futbol i una zona específica pel treball de porters, un pavelló poliesportiu -amb tres pistes de bàsquet i capacitat per a 472 espectadors-, un edifici amb despatxos, sales de reunions, un vestidor per l'equip professional i un gimnàs i un edifici més amb vestidors pels equips de futbol base.

També hi trobem La Masia – Centre de formació



Oriol Tort, residència que acull els esportistes més joves de les diferents disciplines del club blaugrana, que disposa d'un equip educatiu i de gestió que ajuda els nanos a fer compatible la seva formació esportiva amb la pròpiament pedagògica.



### 2.1.2. Estadi Johan Cruyff

L'estadi Johan Cruyff, en honor al mític futbolista i entrenador neerlandès del FC Barcelona, va ser inaugurat el 27 d'agost de 2019. Amb una capacitat per a 6.000 espectadors, és l'estadi en què actuen com a locals el Barça B, el Femení, i el Juvenil A i B i va agafar el relleu del Mini Estadi.

Tot i situar-se al voltant de la Ciutat Esportiva Joan Gamper, la seva operativa de funcionament és independent. L'estadi, que disposa d'un aparcament de 600 places, ocupa 17 hectàrees d'una zona de 25, en la qual s'ha

dut a terme una urbanització consistent en 10.000 metres quadrats de sòl urbà: el nou barri de Les Begudes.

A més, el FC Barcelona ha restaurat Can Felip, una masia del segle XXI declarada com a bé cultural i d'interès nacional situada al cantó de l'estadi. Es tracta d'una construcció que en el seu origen era una torre de vigilància de 14,6 metres d'alçada i 2,5 de diàmetre que servia per controlar els moviments pel riu Llobregat dels antics exèrcits. Declarat com a bé cultural i d'interès nacional.

### 2.1.3. Can Rigalt

Els terrenys del barri de Pubilla Casas, a L'Hospitalet, pertanyen al Barça des de 1997, quan l'expresident Josep Lluís Nuñez els va comprar. Però pràcticament des d'aleshores el club blaugrana s'ha desentès d'un terra en què abans hi havia una finca senyorial que encara conserva l'escut del llinar de la porta, que és d'interès nacional.

Les queixes dels veïns de la zona es repeteixen un cop darrere l'altre degut a les males herbes i la brutícia que acumula la propietat, amb tot de rates fent de la

zona el seu habitatge. Fins i tot vivien allí, fins fa uns anys, una trentena de sense sostre.

Tot i això, els terrenys que comprenen fins a cinc hectàrees han estat revalorats, i els últims comptes del club blaugrana valoraven la terra en 33,3 milions d'euros. Està previst que a la zona, en la que hi ha una subestació elèctrica de Red Eléctrica, s'hi construeixin algun dia 1.200 pisos; també es va parlar d'un projecte, el de l'Hospital General de l'Hospitalet de Llobregat.



## 2.2. RCD Espanyol

### 2.2.1. Stage Front Stadium

Després de l'estafa de Power8, nom comercial que va dur el RCDE Stadium entre 2014 i 2015, l'estadi de l'Espanyol, ubicat entre els termes municipals de Cornellà i el Prat, va estar molts anys sense nom oficial, fins que l'estiu de 2023 el club va arribar a un acord amb l'empresa nord-americana de ticketing Stage Front per a cedir el 'naming right'.

Amb un aforament per a 40.500 espectadors i un aparcament de 3.278 places, l'Stage Front Stadium va ser inaugurat el 2 d'agost de 2009 i està reconegut per la UEFA com un estadi de 4 estrelles. Destaquen les plaques fotovoltaiques que cobreix tot l'estadi excepte

les cantonades, el que permet un gran estalvi energètic. L'Espanyol espera que el seu coliseu sigui clau per retornar a Primera divisió l'any següent al seu descens.

Es tracta d'un projecte dels arquitectes Mark Fenwick i Esteve Gasulla que al 2010 va rebre la distinció 'Stadium Business Award' que el distingia com a millor estadi del món, una autèntica joia pel Baix Llobregat i que ja ha sigut la seu de diversos partits internacionals. És un dels 15 estadis escollits per la RFEF a la candidatura del Mundial 2030, la qual comparteix Espanya amb Portugal i el Marroc; tot i això, si surt escollida la llista d'estadis restarà reduïda a 11.

### 2.2.2. Projecte Ciutat Esportiva

No és una instal·lació com a tal, ja que encara no existeix, però l'Espanyol fa molts anys que busca nous terrenys a la zona del Baix Llobregat per tal de construir una nova Ciutat Esportiva que es complementi amb la que ja té a Sant Adrià del Besòs. El club blanc-i-blau vol que els terrenys estiguin el més a prop possible de l'Stage Front Stadium.

L'entitat ha explorat diverses zones a Gavà, Sant Just Desvern, l'Hospitalet i Sant Feliu, però encara no ha trobat el lloc adient per construir l'instal·lació. La idea és que aquesta compti amb quatre camps de futbol, on entrenarien primer equip, filial i juvenils, i un petit estadi pels partits del filial i del femení, així com oficines perquè allí es tracti el dia a dia del club.

## 2.3. Federació Catalana de Futbol

### 2.3.1. Futura Ciutat Esportiva

L'Espanyol no és l'únic club de futbol que busca fer una Ciutat Esportiva nova. La Federació Catalana de Futbol (FCF) també té la mateixa intenció i ja ha trobat els terrenys on la construirà: Sant Feliu de Llobregat. La instal·lació, que encara no té data d'inici de construcció -però que des de l'estament s'assegura que no passarà més de dos anys des de la primera pedra fins a la seva finalització- ocuparà més de 68.000 metres quadrats i estarà situada al cantó del parc Mas Lluí.

El projecte de Ciutat Esportiva de la FCF cons-

ta d'un estadi amb grades per 1.500 espectadors, dos camps de futbol 11, dues pistes de futbol sala -una d'elles amb capacitat per a 300 persones-, un camp de futbol platja amb un aforament de 200 espectadors, la nova seu de la FCF -que ocuparà 5.000 metres quadrats-, la Mutualitat Catalana de Futbolistes -2.000 metres quadrats-, vestuaris, gimnasos i un auditori amb capacitat per 300 persones. Tot i això, amb el canvi al consistori de Sant Feliu, la possibilitat de construir la nova ciutat esportiva no està gens clara.

## 2.4. Emilio Sánchez Club

Situada a El Prat de Llobregat, la ES Club compta amb més de 10.000 metres quadrats de superfície en un entorn de luxe en què el tennis i els esports de raqueta són els principals protagonistes -27 pistes de tennis, 8 de pàdel, 2 de minitenis i un frontó-, però també s'hi poden practicar altres disciplines com futbol -3 camps- o bàsquet -2 pistes-. A més, la instal·lació compta amb un gimnàs, una piscina exterior, restaurant, espais per

esdeveniments i un munt de serveis relacionats amb el món de l'esport i el benestar.

Es considera un centre d'alt rendiment que opera des de 1998, quan dos extenistes professionals com Emilio Sánchez Vicario i Sergio Casal van arrencar el projecte amb la idea que els joves formats a la ES Club tinguin èxit en el món professional, en un ambient que potencii les seves virtuts tenístiques però sempre de la mà de l'educació.



## 2.5 Canal Olímpic de Catalunya

Construït l'any 1990 per l'Institut Català del Sol pensant en els Jocs Olímpics de Barcelona 1992, el Canal Olímpic de Catalunya es troba a Castelldefels. Es trac-

ta d'un centre on es poden practicar multitud d'esports, sobretot d'aigua. Té 43 hectàrees de superfície, 15 de les quals corresponen al mateix canal, que al voltant



seu té un circuit asfaltat de 2.800 metres. Tres camps de futbol, tres de voleibol, tenis-taula, una zona de pitch & putt amb nou forats, un club de pàdel y una zona per fer tir amb arc, la resta de la instal·lació.

Després d'acollir la cita olímpica, el Canal Olímpic

ha esdevingut un lloc de turisme familiar, de visites d'escoles i de casals d'estiu. A més, serveix de preparació d'alguns atletes per a les seves cites i també s'han celebrat diversos campionats nacionals i internacionals.

## 2.6. Centre Municipal de Vela El Prat

Es troba a la platja del Prat i té com a objectiu principal donar a conèixer les activitats i els esports nàutics com patí català, catamarà, windsurf, paddlesurf, caic de mar i surf. Consta d'un edifici polivalent i un terreny annex destinat a la varada d'embarcacions. La gestió del centre està a càrrec de la Federació Catalana de Vela.

Acreditat com a destinació turística sostenible amb el distintiu 'Biosphere', el Centre Municipal de Vela El Prat ofereix diferents cursos, activitats nàutiques per a grups, lloguer d'embarcacions i avarada d'aquestes -tant de vela com de motor- i campus i campsals, entre d'altres.



## 2.7. Club de Golf Barcelona

Dissenyat per un dels millors golfistes espanyols de tots els temps com José María Olazábal, el Club de Golf Barcelona està situat a Sant Esteve de Sesrovires i compta amb dos camps: el Masia Bach, de 18 forats, par 72 i 6.271 metres i l'executive, de 9, par 31 i 1.780

metres, així com un camp de pràctiques.

Però no només això, si no que també disposa de tres pistes de pàdel, tres d'elles panoràmiques, sala de fitness i una piscina exterior en un entorn immillorable.

## 2.8. Residència Joaquim Blume

Es tracta d'una residència esportiva que dona acollida als esportistes en un lloc de referència per a la pràctica de l'esgrima o la natació. Amb capacitat per a 140 llits, és una que depèn institucionalment de la Secretaria General de l'Esport de la Generalitat de Catalunya.

A la Blume hi trobem una sala d'esgrima, gimnàs, piscina coberta de 25x12,5 metres, pavelló triple, sala de tir i camp de futbol de gespa artificial. A més, forma part del complex esportiu en què trobem el centre de medicina esportiva del Consell Català de l'Esport i l'Institut d'Ensenyament Secundari Joaquim Blume, on segueixen els seus estudis els esportistes de la residència en edat per a fer-ho.



### 3. CLUBS

Més enllà de la presència del FC Barcelona a causa de la Ciutat Esportiva Joan Gamper i de l'Espanyol, que juga els seus partits com a local a l'Stage

Front Stadium de Cornellà de Llobregat, el Baix Llobregat té moltíssims clubs de diversos esports. A continuació veure'm els més destacats.

#### 3.1. Futbol

##### 3.1.1. UE Cornellà

L'entitat de l'esport rei més destacada del Baix Llobregat competeix a Primera RFEF, el que seria l'antiga Segona divisió B. Tot i això, la temporada 2023-24 al Municipal de Palamós, després de no arribar a un acord amb l'Espanyol per fer-ho a l'Stage Front Stadium, no ho pot fer al Municipal de Cornellà perquè el seu camp no compleix les normatives de la RFEF per la categoria. Compta a les seves vitrines amb una Copa Catalunya, la guanyada la temporada 2017-18. La seva presidenta és, des de març de 2022, Maribel López.

Fundada el 1961, la Unió Esportiva Cornellà té un gran amb un reconegut futbol base del qual han sorgit futbolistes importants com ara Jordi Alba, Víctor Ruiz, Keita Balde, Edgar Badia, Javi Pardo o Nico Melamed.

A més a més, compta amb la Fundació UE Cornellà, sota la qual competeixen equips de futbol base, fe-



menys i amb necessitats especials, aquests últims sota la nomenclatura de INSERCOR. Tots aquests equips i els de la pedrera de la UE Cornellà juguen els seus partits al Municipal de Cornellà, a l'ombra de l'Stage Front Stadium.

##### 3.1.2 AE Prat

Sense representants a Segona RFEF, el primer equip que trobem a Tercera Federació que pertany al Baix Llobregat és l'Associació Esportiva Prat, que va baixar la temporada 2022-23. El club, que juga els seus partits al Municipal Sagnier, està presidit per Luis Quiñero.

Nascuda l'any 1945, l'AE Prat va entrar a formar

part del futbol professional la temporada 2012-13, a l'aconseguir el seu primer ascens a Segona divisió B. Després d'anys d'anades i tornades, els 'potablava', com afectuosament se'ls coneix, van aconseguir encadenar quatre campanyes consecutives al citat futbol professional, però han perdut la categoria.

### 3.1.3. CE L'Hospitalet

Porta uns anys el Centre d'Esports L'Hospitalet de baixada. Va caure del futbol professional la temporada 2020-21, coincidint amb la reestructuració del futbol espanyol, i des d'aleshores competeix a Tercera RFEF. Durant tres temporades, de 1963 a 1966, va competir a Segona divisió.

Presidit per Santi Ballesté, al llarg de la seva història ha tingut jugadors que acabarien fent-se un nom al món del futbol Raül Longhi, Joan Golobart, Roberto Fresnedoso, Toni Velamazán, Marc Pedraza o Pol Llonch.

El CE L'Hospitalet, campió de la Copa Catalunya la temporada 2019-20, disputa els seus duels com a lo-



cal a l'Estadi Municipal de Futbol de L'Hospitalet de Llobregat.

### 3.1.4. UE Castelldefels

Any especial per a la Unió Esportiva Castelldefels, que el 2023 ha celebrat el seu 75 aniversari. Equip de Tercera de la Real Federació Espanyola de Futbol (RFEF), l'entitat presidida per Jordi Zorrilla mai ha estat al futbol professional i històricament ha jugat a

divisions inferiors del futbol català.

La UE Castelldefels, que juga els seus partits a l'Estadi Municipal Els Canyars, compta amb filial i equips de futbol base, on treballa per tal que els futbolistes formats a casa acabin al primer equip.

### 3.1.5. Levante Las Planas

El Levante Las Planas és un club que té la seva seu a Sant Joan Despí i que destaca pel seu equip femení, que juga a la màxima categoria del futbol nacional, on va retornar la temporada 2022-23 després de nou anys. Club fundat l'any 1983, el seu masculí milita a Segona Catalana.

L'entitat, que té 33 equips (16 masculins i 16 femenins) i més de 450 futbolistes, és un club referent de la zona per a totes les nenes que volen jugar a futbol, cada cop més. El Levante Las Planas i el Barça són els dos equips catalans que juguen a la Primera divisió femenina.

Club que destaca pels seus valors, té clares les seves directrius: més enllà de l'aspecte futbolístic, fa servir l'esport com eina educativa, d'igualtat i d'integració social a la comunitat de Sant Joan Despí.



## 3.2. Bàsquet

### 3.2.1. CB Prat

Fundat el 1951, un dels majors èxits del CB Prat va ser estar a punt de pujar a l'ACB la temporada 1997-98. Actualment, l'equip masculí competeix a LEB Plata, tot i que l'última gran fita la van aconseguir les noies: la temporada 2021-22 van pujar a la Copa Catalunya, la categoria més alta del bàsquet català.

Va néixer com a Club Baloncesto Prat com a secció de la Joventut Associació de Pares de la Família Prat. El 1984 va crear el primer equip femení de la ciutat del Prat, i l'any 1995 es fusiona amb l'Associació



Esportiva Prat. Juga els seus partits com a local al Pavelló Joan Busquets, anteriorment denominat poliesportiu Estruch.

### 3.2.2. Bàsquet Cornellà

Els germans Gasol i Roberto Dueñas, per posar uns exemples, han passat per la base d'aquest equip que des de l'any 1992 col·labora amb el Barça en la formació de joves talents.

Bàsquet Cornellà va ser fundat el 1929 i refundat després de la Guerra Civil Espanyola. Compta amb

equip masculí que competeix a la LEB Plata i femení que ho fa a la Copa Catalunya.

Actualment, el Bàsquet Cornellà té més de 450 esportistes a les seves files, els quals estan repartits en 27 equips masculins i femenins, que disposen de primer equip i la seva base esportiva corresponent.

### 3.2.3. FB Barcelona CBS

L'equip femení del Barça de bàsquet juga els seus partits al pavelló Juan Carlos Navarro. Competeix a la Lliga Endesa Femenina, la màxima categoria estatal i, tot i classificar-se per jugar l'Eurocup 2023, l'alt cost per participar en la competició va fer que el

club prengués la decisió de no jugar-la per assentar la secció.

L'equip blaugrana va signar un acord el 2009 amb el Club de Bàsquet Santfeliuenc, nascut l'any 1927, per compartir secció femenina i pavelló.

### 3.2.4. Bàsquet UNES Barça

El Futbol Club Barcelona-Institut Guttmann és un equip de bàsquet en cadira de rodes que des del 2001 forma part de les seccions amateurs del club blaugrana. Amb

la gestió a càrrec de l'UNES des del 2009, el 2023 competeix a Segona divisió i juga al pavelló Juan Carlos Navarro de Sant Feliu de Llobregat.

### 3.3 Beisbol



#### 3.3.1. CB Viladecans

El gran dominador de la Liga Nacional de Beisbol División de Honor entre els anys 1982 i 2002, aixecant 21 títols consecutius -on va ser clau Félix Cano, un dels millors jugadors espanyols de tots els temps-, va ser fundat el 1945 i té una gran base, a més d'una secció femenina de softbol molt potent amb 13 títols de lliga. Per les seves files han passat jugadors que han acabat marxant a la potent lliga d'els Estats Units com

ara els germans Omar i Franck Hernández.

Juga els seus partits com a local al Camp Municipal de Beisbol de Viladecans, al qual es van disputar les semifinals dels Jocs Olímpics de Barcelona 92'. També ha estat l'estadi on s'han jugat Copes Intercontinentals (1991 i 1997) i Copes d'Europa (1989, 1994, 1998 i 2007).

#### 3.3.2. CBS Sant Boi

Club de beisbol i softbol fundat el 1972 que compta amb totes les categories inferiors i un equip a la Liga Nacional de División de Honor. El CBS Sant Boi, club que té molta cura dels seus equips de la base, juga els seus partits com a local a l'Estadi Municipal Antonio Hervás.

Anomenat fins al 1983 Cinco Rosas ja que l'equip està ubicat en aquest barri, el CBS Sant Boi té dues lligues (2003 i 2010), quatre Copes del Rei (2002, 2003, 2006 i 2015), mentre que l'equip femení de softbol ha guanyat tres Copes de la Reina (2013, 2014 i 2015) i una lliga (2013).

# PROCORNELLÀ

l'empresa municipal al servei de tothom



PROCORNELLÀ

PROMOCIÓ URBANA • HABITATGE •  
APARCAMENTS • FIRA DE CORNELLÀ  
• L'AUDITORI • CENTRE D'EMPRESES •  
CORNELLÀ CREACIÓ FÒRUM • PARC  
ESPORTIU LLOBREGAT • COMPLEX CAN  
MERCADER • CENTRE CÍVIC • LUDOTECA



## FEM DE CORNELLÀ UNA CIUTAT VERTEBRADORA

Des de l'àrea de **Promoció Urbana** hem aconseguït una projecció estratègica de la ciutat transformant-la en moderna i funcional. Des de l'**Oficina Local d'Habitatge** protegim el dret a l'habitatge digne i ens encarreguem de projectes com el **Pla Director Comunitari de Sant Ildefons**. Procornellà també gestiona els aparcaments municipals.



## MOTOR D'IMPULS ECONÒMIC

Si la nostra economia creix, la ciutat guanya. Per això treballem en l'impuls de l'activitat econòmica des de la **Fira** i colze a colze amb els emprenedors i empresaris del **Centre d'Empreses Procornellà** i del **Viver d'Empreses**. El **Cornellà Creació Fòrum** també s'erigeix com un dels punts de trobada empresarials cabdals i més arrelats del territori. Sense oblidar-nos de la feina que fem des de l'acceleradora de startupts, **Cornellà Open Future**.



## SERVEIS SOCIALS I CULTURALS

Des de Procornellà impulsem serveis socials i culturals. **L'Auditori de Cornellà** ofereix una variada programació pròpia. El **Parc Esportiu Llobregat** i el **Complex Aquàtic i Esportiu Can Mercader** són centres neuràlgics esportius per excel·lència complementats amb el **Centre Cívic** i la **Ludoteca del PELL**.



[www.procornella.cat](http://www.procornella.cat)

### 3.4 Rugbi



#### 3.4.1. UE Santboiana

La UE Santboiana és el club de rugbi més important del Baix Llobregat. Es tracta del club degà del rugbi espanyol fundat l'any 1921 per Baldiri Aleu i és l'equip que més temporades acumula a la Divisió d'Honor, 53. De totes elles, en vuit ha aconseguit ser campió, l'última la 2021-22. També acumula 12 Copes del Rei, una Supercopa d'Espanya, quatre Copes Ibèriques i tres Copes Pirineus.

El conjunt de Sant Boi, que juga els seus partits a l'estadi Baldiri Aleu, té prop de 400 jugadors i jugadores repartits entre l'Escola, els equips de formació,

l'equip sub-23 i els sèniors, tan masculí com un femení que juga a la Divisió d'Honor Catalana Femenina.

U.E. Santboiana i Aviron Bayonnais es van enfrontar el 2 de setembre de 2023 a l'Estadi Baldiri Aleu amb motiu del Centenari del nostre degà del rugbi. El partit va tancar el cercle del centenari i va ser el plat estrella de les diferents activitats realitzades per commemorar els 100 anys d'història del club, doncs l'Aviron Bayonnais, equip de primer nivell mundial al Top-14 i amb el que el degà té un acord de col·laboració, ha estat un convidat de luxe per l'ocasió.

### 3.5. Altres esports

Al Baix Llobregat també comptem amb grans clubs d'altres esports com per exemple futbol sala (Club 5 Sala Martorell), voleibol (CV Esplugues, CEV L'Hospitalet, CV Sant Boi), handbol (CH Gavà, Handbol Co-

operativa Sant Boi, Handbol Esplugues, Handbol Molins), hoquei (Hoquei Club Sant Just), atletisme (CA Olesa, CA Molins, CA Sant Boi, CA Gavà), natació (CN Prat, CN Martorell, CN Molins de Rei).

## 4. ESPORTISTES DESTACATS

### 4.1. Jordi Alba

El veterà lateral esquerre ha marxat del Barça per fer les Amèriques amb els seus amics Leo Messi i Sergi Busquets, formant tots tres part del mateix equip, l'Inter Miami de David Beckham. A la recta final de la seva carrera, Jordi Alba (L'Hospitalet de Llobregat, 1989) es va formar al Barça, però no es va confiar en ell i després de sortir cedit un parell de temporades al Cornellà, va fitxar pel València a canvi de sis milions d'euros.

Tot i això, va sortir a préstec al Nàstic de Tarragona, però en retornar a l'equip valencià es va fer l'amo i senyor del lateral esquerre fins que el Barça el va recuperar pagant 14 milions d'euros. Després de deu temporades com a blaugrana guanyant multitud de títols (un campionat del món de clubs, una Lliga de Campions, una Supercopa d'Europa, cinc lligues, quatre Copes del Rei i tres Supercopes d'Espanya), Alba ha decidit canviar d'aires. A més, ha jugat 93 partits amb



la selecció espanyola, marcant deu gols i guanyat l'Eurocopa de 2012, on a més va entrar a l'onze ideal de la competició. El 2023 s'ha retirat com a internacional.

### 4.2. Éric García

El central del Girona es va formar a la base blaugrana, però on es va fer futbolista professional va ser al Manchester City anglès. Després de dues temporades a la Premier League les quals es van sumar a les dues més que va estar a l'Acadèmia de l'entitat britànica, el Barça va aconseguir que retornes al club en què es va formar.

Éric García (Martorell, 2001) és un central que tot i la seva joventut ja ha jugat en dos dels millors equips del món i ha guanyat títols. És internacional absolut amb la selecció espanyola.



### 4.3. Nico Melamed

Nascut a Castelldefels l'any 2001, el jove jugador de l'Espanyol és un emblema per l'afició periquita. Format a la base del club, va arribar al primer equip blanc-i-blau la temporada 2019-20 i no va trigar a demostrar la seva qualitat. De pares argentins, ha jugat amb les categories inferiors de la selecció espanyola, però l'Argentina està molt



atenta a la seva evolució. El seu avi, Felipe Ribaudó, va ser campió del món de clubs amb Estudiantes La Plata.

No és un jugador qualsevol per l'Espanyol, ja que a més de tindre un gran nivell i ser capaç de resoldre ell mateix un partit, és portador d'un número molt especial pel club: el '21', dorsal que lluïa Dani Jarque.



#### 4.4. Germans Gasol

Què hem de dir nou d'en Pau (Sant Boi, 1980) i d'en Marc (Sant Boi, 1985), poder els dos esportistes més importants que ha tingut mai la comarca. El primer està retirat després de tocar el cel amb la selecció espanyola i amb Los Angeles Lakers, mentre que el segon fa de president-jugador al Bàsquet Girona.

Amb un palmarès envejable, són dos dels millors jugadors de bàsquet de la història del país. Han aconseguit Mundials, Eurobaskets, anells de l'NBA -dos en Pau amb Los Angeles Lakers, un en Marc amb Toronto Raptors-, però se'n dubta el seu major èxit és la Gasol Foundation que gestionen tots dos. Es tracta d'una organització que lluita per reduir els índexs d'obesitat infantil, principalment.

Sorgit de la pedrera del CB Cornellà, Pau Gasol va triomfar al Barça abans d'estar 18 temporades a la NBA, on va defensar els Memphis Grizzlies, Los Angeles Lakers, els Chicago Bulls, els Sant Antonio Spurs i els Milwaukee Bucks. Va tornar al Barça la temporada 2020-21, retirant-se l'octubre de 2021. Els seus millors anys van ser defensant als Lakers, equip que va retirar la seva samarreta amb el número 16. A més, és el primer jugador espanyol en entrar al Hall of Fame.

Marc Gasol, cinc anys més jove que el seu germà, va jugar 18 temporades a l'NBA. També va començar al CB Cornellà, però va marxar al Lausanne Collegiate School de Memphis, on va demostrar tot el seu potencial. Tot i això, va tornar a Espanya per defensar al Bar-



ça i, després de passar per l'Akasvayu Girona, va fer el seu camí al bàsquet nord-americà. Memphis Grizzlies, Toronto Raptors i Los Angeles Lakers van ser els seus equips abans de tornar a l'ara anomenat Bàsquet Girona, on és president.

Fora del bàsquet, en Pau ha estat reconegut amb el Premio Nacional del Deporte (2001), el Premio Princesa de Asturias -juntament amb en Marc- (2015), la Medalla de Oro al Mérito Deportivo (2017), la Medalla de Oro al Mérito del Trabajo (2017), la Gran Cruz de la Real Orden del Mérito Deportivo (2021) i la Creu de Sant Jordi (2021). Quant a Marc, se li ha atorgat la Medalla de Plata del Mérito Deportivo (2009).

#### 4.5. Aina Ayuso

Aina Ayuso (Sant Just Desvern, 1999) tornarà a competir a la Liga Femenina Endesa després d'una temporada a l'Olympiakos grec, equip amb el qual ha jugat l'Eurolliga. La base, que va començar jugant al Segle XII, equip d'Esplugues de Llobregat, va ser reclutada la temporada 2017-18 pels Oregon Ducks, de la Universitat d'Oregon, aventura que tan sols li va durar una temporada.

Snatt's Femení Sant Adrià, FC Barcelona, Casademont Zaragoza i Club Deportivo Promete han estat els seus següents equips abans de marxar a Grècia. Ara, la que és considerada com una de les millors bases del continent, milita a les files de l'Hozono Global Jairis de Murcia. Ha estat internacional sub-16, sub-17 i sub-



18 i el 2021 va ser escollida la 34<sup>a</sup> de la WNBA Draft, seleccionada per Los Angeles Sparks.

## 4.6. Irene González

No és fàcil renunciar a una selecció espanyola on eres molt important, però Irene González (Esplugues de Llobregat, 1996) ho va fer per centrar-se en els seus estudis de veterinària. La jugadora de waterpolo més internacional va tornar a Catalunya l'any 2019 després



de tres temporades competint amb la Hawaii University, on va arribar gràcies a una beca que li va permetre demostrar el seu alt nivell als Estats Units.

La jugadora, que actualment defensa els colors del CN Sabadell, és una atacant que ha aconseguit moltíssims èxits. En l'àmbit de clubs acumula dues Supercopes d'Espanya, una Copa de la Reina i quatre lligues de

Divisió d'Honor, a més que a la lliga universitària dels Estats Units va ser nomenada durant dues temporades seguides com a la millor jugadora de la Conferència Oest.

Mentrestant, amb Espanya els triomfs han estat iguals o majors. Com a júnior

va guanyar dues medalles d'argent al Campionat Mundial de Volos, Grècia, els anys 2013 i 2015, i com a internacional absoluta té un palmarès d'un or al Campionat Europeu de Budapest (2020) i tres medalles d'argent: Lliga Mundial de la FINA (2016), Campionat Mundial de Ganjwu (2019) i Jocs Olímpics de Toquio (2020).

## 4.7. Laia Sanz

Pilot de trial i ral·li raid, Laia Sanz (Corbera de Llobregat, 1985) és una de les pilots més conegudes del Dakar. Ha estat 14 vegades campiona del món de trial i sis vegades campiona del món de la modalitat de 'enduro'.

A més, ha acabat el Dakar en onze ocasions i ha aconseguit, el 2015, el millor resultat femení de la història, sent novena. El 2022 va participar en la prova en categoria de cotxes amb un MINI, finalitzant al lloc 23 de 72.

Laia Sainz va ser premiada l'any 2007 amb el Premio Nacional del Deporte Reina Sofia, que la catalogava com la millor esportista de l'any, i el 2013 va rebre la Medalla d'Or de la Real Orden del Mérito Deportivo.



## 4.8. María Vicente

Campiona en quasi tot a categories inferiors, María Vicente (L'Hospitalet de Llobregat, 2001) és una de les atletes amb més futur d'Espanya, tot i que professionalment no acaba d'arrencar. Viu a San Sebastià gràcies a una beca de Telefònica i el seu últim gran assoliment ha estat l'or al Campionat d'Europa sub-23 de Budapest en la modalitat de triple salt.

Vicente, que ja sap el que és participar en uns Jocs Olímpics en fer-ho el 2021 als de Tòquio (es van celebrar aquell any i no el 2020 per la pandèmia), té molt clar quin és el seu proper objectiu: les Olimpíades de París 2024, on competirà en la categoria d'heptatló.



#### 4.9. Joel Plata

A en Joel Plata (Viladecans, 1998) li va canviar la vida el març de 2023. Es trobava disputant un torneig a Portugal amb l'equip espanyol de gimnàstica artística quan va tindre un accident de trànsit pel qual va haver de ser operat d'urgència d'una fractura de fèmur.

Plata, que a l'hora de tancar aquesta publicació encara es troba en plena recuperació, es un dels més prometedors gimnastes espanyols. Ha participat en els Jocs Olímpics de Tòquio 2023 i ha estat bronze al Campionat Europeu de Gimnàstica Rítmica (2022).



#### 4.10. Alba Petisco

Tot i la seva joventut, Alba Petisco (Sant Joan Despí, 2003) porta des de 2018 a l'equip espanyol de gimnàstica rítmica. L'esportista del Club Gimnàstica Esplugues Les Moreres ja sap el que es participar en uns Jocs Olímpics (ho va fer als de Tòquio 2020).

Petisco té un palmarès força complet: dos ors al Campionat d'Espanya (2020 i 2022), una medalla d'argent (2019), un nou or a la Copa del Món de Cottbus, Alemanya (2022) i un bronze al Campionat del Món de Tel Aviv, Israel (2023).



#### 4.11. Nil Llop

El referent i gran esperança del patinatge sobre gel espanyol és Nil Llop (El Prat de Llobregat, 2002), que va començar la seva carrera en la modalitat en línia i ara combina les rodes amb el gel, on està fent història. I això que amb 15 anys va patir un greu accident que quasi el deixa sense poder caminar.

Nil Llop va guanyar la medalla d'or als 500 metres esprint a pista i la de bronze als 200 metres dels Jocs Mundials de Patinatge en categoria júnior tot just després d'un any del seu accident. A més, va ser argent als 500 metres sobre gel als Jocs Olímpics de la Joventut de Lausana 2020 i es va quedar a les portes d'anar als Jocs Olímpics de Pequín 2022. Actualment, viu a Alemanya gràcies a una Beca Pòdium Telefònica.

El 2023 s'ha convertit en el segon espanyol en disputar un Campionat del Món de Patinatge de Velocitat, quedant 18è als 500 metres i 21è als 1000 me-



tres. L'objectiu de Llop, després de demostrar que pot fer carrera en aquest esport, és ser el primer olímpic espanyol en patinatge de velocitat el 2026, quan es disputen els Jocs Olímpics d'hivern de Milà-Cortina d'Ampezzo.

A decorative background featuring pink roses and green leaves. The roses are in various stages of bloom, with some showing vibrant red and pink hues. The green leaves are interspersed among the flowers, adding a fresh, natural feel to the design. The overall aesthetic is soft and elegant.

# Nuevas Uñas

La vida no es  
perfecta pero tus  
uñas pueden serlo

Reserva tu hora



Nuevo servicio de pestañas

C/Tresols 1, Gavà  
666 52 20 06

## 4.12. Tania Álvarez

La Tania Álvarez (Sant Esteve de Sesrovires, 2002) és una boxejadora que ha fet història amb un combat al Maddison Square Garden de Nova York, la catedral de la boxa; va ser la primera espanyola a boxejar al recinte, tot i que no va poder amb l'australiana Skye Nicolson.

Tot i això, Álvarez té clar que es vol dedicar a la boxa. Va començar a practicar aquest esport amb només 14 anys i no l'ha deixat. Amb el sobrenom de 'La Violència' -que ja dona una pista de com és sobre el ring-, és aspirant al Campionat d'Espanya de pes ploma i, tot i que és professional, no es pot dedicar al cent per cent a aquest esport, ja que no li dona per viure.



## 4.13. Núria Marquès

La Núria Marquès (Castellví de Rosanes, 1999) va néixer amb una discapacitat física a la cama esquerra, però això no li ha impedit dedicar-se al món de l'esport. Al contrari, és una de les nedadores adaptades més brillants d'Espanya.

Milita a les files del CN Sant Feliu i des dels 13 anys competeix amb l'equip espanyol de natació adaptada, és una fixa als podis, però ben segur que les medalles més especials que ha aconseguit han estat les d'or i argent als Jocs Olímpics de Rio (2016) i les d'argent i bronze quatre anys després als Jocs Olímpics de Tòquio.

En total, Marquès acumula cinc ors, quatre medalles d'argent i cinc de bronze en els cinc Mundials de natació adaptada que ha disputat, metalls que s'han de sumar als obtinguts a les Olimpíades.



## 5. ESPORTISTES RETIRATS

### 5.1. Víctor Valdés

Víctor Valdés (L'Hospitalet de Llobregat, 1982) porta temps retirat de la vida pública tot i que després de penjar els guants es va treure el carnet d'entrenador. Com a futbolista es va formar al Barça, on va viure els seus millors anys -de 2004 a 2014- i també va jugar al Manchester United, a l'Standard Lieja i al Middlesbrough, on es va retirar. Va ser internacional amb Espanya, guanyat un Mundial (2010) i una Eurocopa (2012).

Poc abans de la seva retirada, Víctor Valdés va rebre la Medalla d'Or de la Real Orden del Mérito Deportivo, la màxima distinció individual que es dona a

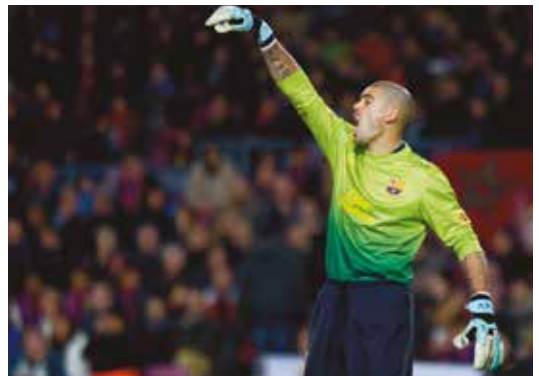

un esportista a Espanya. Un cop va deixar el futbol, es va asseure a les banquetes, primer al Juvenil A del ED Moratalaz madrileny i després a l'equip de la mateixa

categoría del Barça, on nomès va estar uns mesos. La seva ultima aventura com a entrenador va ser la temporada 2020-21 a l'Horta, de Tercera divisió.



## 5.2. Dani Jarque

Dani Jarque (Sant Boi, 1983-Coverciano, Itàlia, 2009) és més que un esportista: és un símbol. El que era defensa de l'Espanyol, nascut a Sant Boi de Llobregat, va perdre la vida amb només 26 anys a una concentració de l'equip blanc-i-blau a Coverciano (Itàlia) el 8 d'agost de 2009 per un atac de cor, uns dies després d'inaugurar l'estadi de Cornellà-El Prat en el seu primer duel com a capità. Un cop molt dur per l'entitat, que el recorda cada partit amb aplaudiments per part de l'afició al minut 21, el dorsal que duia a l'esquena.

A més, la Ciutat Esportiva de Sant Adrià del Besòs porta el nom de 'l'etern capità' i a la porta hi ha una escultura d'ell, així com a la porta 21 de l'Stage Front Stadium. També els braçals de capità de tots els equips del club porten serigrafiat un '21' per recordar en Dani Jarque, al que ningú oblida tampoc a casa seva: el camp de futbol del barri de Ciutat Cooperativa, on ell va nèixer i va començar a donar les seves primeres patades a una pilota de futbol, també porta el seu nom.

## 5.3. José Miguel Ruiz Cortés

José Miguel Ruiz Cortés (Abrera, 1983), més conegut com José Ruiz, es un exjugador de futbol sala que va destacar a les files del FC Barcelona i de El Pozo Murcia, dos dels millors equips de la Liga Nacional de Fútbol Sala.

Conegut com 'La Roca', va acabar la seva carrera el 2021 a les files del Viña Albali Valdepeñas amb un palmarès de dues Supercopes d'Espanya (212 i 2014, les dues amb El Pozo Murcia). Va tindre una breu estada a l'extranger, jugant de 2016 a 2018 a les

files del Acqua&Sapone italià.

A més a més, va ser internacional amb la selecció espanyola, amb la que va ser bronze a l'Europeu de Bèlgica de 2014 i or a l'Europeu de Serbia de 2016. Es el president de la Asociación de Jugadores de fútbol sala i estava a la junta directiva de la Real Federación Española de Fútbol, però va presentar la seva dimissió per la polèmica amb Luis Rubiales arrel la seva actitud en les celebracions per la consecució de la selecció espanyola femenina del Mundial d'Australia i Nova Zelanda..

## 5.4 Juan Carlos Navarro

La 'Bomba' Navarro es un dels esportistes més reconeguts del Baix Llobregat. Natural de Sant Feliu de Llobregat (1980), es va incorporar a la pedrera del Barça amb 12 anys procedent del CB Sant Feliu i només en va sortir una temporada per provar l'NBA de la mà dels Memphis Grizzlies (2007-08).

Navarro, que jugava d'escolta, és l'actual director general del Barça de basket. Amb l'equip blaugrana, que li va retirar la samarreta del Palau Blaugrana, va aconseguir moltíssims éxits, com ara dues Eurolligues, una Copa Korac, vuit lligues ACB, set Copes del Rei, cinc Supercopes d'Espanya i 12 Lligues Catalanes.

A més, té diversos rècords amb el Barça. És el màxim anotador i assistent a la història de l'equip a l'ACB i el màxim anotador a l'Eurolliga. S'ens dubte, un dels millors jugadors de tots els temps de la secció de basket del Barça.



## 5.5. Félix Cano

Amb participació a nou campionats d'Europa absoluts, dues Copes del Món, els Jocs Olímpics de Barcelona 92', un Columbus Games i dos All Star Games als Estats Units, Félix Cano (Viladecans, 1966) és reconegut com un dels millors jugadors de beisbol d'Espanya. Internacional en 122 vegades, va desenvolupar tota la seva carrera al CB Viladecans, on va guanyar 21 lligues consecutives (de 1982 a 2001). Va rebre l'MVP a Espanya tres anys seguits (1989, 1990 i 1991) i va ser el primer jugador de la història en arribar als 100 hits (1983-1997).

Nascut a Viladecans, Cano va ingressar al Saló de la Fama de la Real Federación Española de Béisbol y Sóftbol l'any 2017 i el 2023 ha rebut l'insígnia d'or per part de l'entitat comentada. Actualment, continua vinculat al seu equip de tota la vida, el CB Viladecans, on és l'entrenador principal.



## 5.6. Elisabeth Fuentes Flores

Una de les primeres dones a jugar a waterpolo en l'àmbit estatal va ser Elisabeth Fuentes Flores (Sant Feliu de Llobregat, 1973). Tot i les dificultats de l'època -amb 18 anys va deixar-ho temporalment- va acabar sent una de les pioneres. Formada al CN Sant Feliu, va

ser amb el CN Mediterrani que va tocar el cel: nou lligues, nou campionats de Catalunya i cinc Copes de la Reina, a més de dos subcampionats de la LEN Trophy (2002 i 2003).

Fuentes va ser internacional amb Espanya en 125

ocasions, participant en dos Campionats del Món (1998 i 2003) i en cinc d'Europa (1993, 1997, 1999, 2001 i 2003). Després de retirar-se degut a la manca de subvencions econòmiques pel waterpolo femení, ha estat entrenadora a les categories inferiors del CN Molins de Rei i actualment és entrenadora a la pedrera del seu estimat CN Mediterrani.

La seva gran carrera ha estat reconeguda per la Real Federación Española de Natación, que li va atorgar la medalla d'argent (1997) i la d'or (1998) i per la Federació Catalana de Natació, que la va reconèixer amb la medalla del mèrit esportiu (1999).



### 5.7. Ot Pi

El considerat com a millor corredor de biketrail de la història va ser campió d'Europa amb només 14 anys i, el 1987, amb 16, va ser proclamat número 1 del món. Pere Pi, més conegut com a Ot Pi, va guanyar la seva primera copa mundial indoor el 1989 (en va acabar aconseguint 12) i, més endavant, va obtenir diferents tres rècords del món.

Nascut a Esplugues de Llobregat l'any 1970, el 1996 va obtenir el Rècord Guinness per pujar a l'Hotel Arts barcelonès, i l'any 2000 va assolir un nou rècord d'aquest calibre amb un salt de longitud de 2,9 metres. Es va retirar l'any 2008.



### 5.8. Daniel Comas Riera

Ciclista especialitzat en la modalitat de trial, Daniel Comas Riera (Gavà, 1981) va ser campió mundial en dues ocasions (2000 i 2004) i campió d'Europa en altres dues (2009 i 2011). A més, va ser segon en un Mundial i tercer en dos, mentre que va guanyar la medalla de bronze a un Campionat d'Europa.

No només va triomfar a escala internacional, si no que Daniel Comas Riera també ho va fer a casa. Va ser campió de Catalunya en vuit ocasions i d'Espanya en quatre. Ha rebut diversos reconeixements de la Federació Catalana de Ciclisme, ha realitzat nombroses exhibicions per tot el món i posseeix quatre rècords Guinness.





### 5.9. Valentí Massana

Valentí Massana (Viladecans, 1970) va ser un dels més destacats marxadors espanyols, sent el seu millor èxit la medalla d'or aconseguida als 20 quilòmetres marxa a Stuttgart l'any 1993. Precisament aquell triomf li va treure l'amargor de ser desqualificat l'any anterior de la final de la seva modalitat als Jocs Olímpics de Barcelona 92' quan anava segon.

Dues medalles de plata i dues més de bronze completen el seu palmarès. La més destacada d'aquestes, l'última: va ser bronze als Jocs Olímpics d'Atlanta 96' en una modalitat nova per ell, els 50 quilòmetres marxa. Va participar també als Jocs Olímpics de Sydney 2000, també als 50 quilòmetres marxa, però va acabar quart.

Actualment, Valentí Massana és un dels vocals de la Comissió de Marxa Atlètica de la Federació d'Atletisme de Catalunya i entrena joves promeses de l'atletisme català al CAR de Sant Cugat.



### 5.10. Reyes Estévez

Un dels millors atletes espanyols, Reyes Estévez (Cornellà, 1976) es va retirar l'any 2010 amb 34 anys i un gran palmarès. Jove promesa júnior, on va acumular molts èxits, se'l veia com al successor de Fermín Cacho, sobretot a la modalitat de 1.500 metres, però no va poder arribar al seu nivell.

Destaquen a la seva carrera set medalles, sobretot la d'or aconseguida a l'Europeu d'Hongria de 1998; la resta, quatre de bronze i dues de plata entre Mundials i Europeus. A més, va participar en els Jocs Olímpics d'Atlanta 96' i d'Atenes 04', i va ser premiat pel Consejo Superior de Deportes amb la medalla de bronze (1997) i la de plata (2000) de la Real Orden del Mérito Deportivo.



### 5.11. Montserrat Pascual

Una de les primeres esportistes estatals en practicar l'escalada esportiva, Montserrat Pascual (La Palma de Cervellò, 1965) és considerada la reina de l'escalada esportiva femenina estatal de finals dels anys 80.

Professora d'història de l'art, es va haver de retirar de la pràctica esportiva professional per unes molèsties a la mà, però ha passat la seva passió per

l'escalada als seus dos fills i a la docència, ja que a l'institut que fa classes a Gelida s'ha incorporat la citada escalada a la matèria d'Educació Física.

Va guanyar de manera consecutiva el Barna Roca (1987 i 1989), Premi Internacional d'Escalada Esportiva; va ser bronze al campionat del món celebrat a Grenoble (França) l'any 1987; i va guanyar la primera Copa de Donosti, celebrada el gener de 1989.

## 6 ESPORT AMATEUR

### 6.1. Promoció esportiva

#### 6.1.1. Consell Esportiu del Baix Llobregat

El Consell Esportiu del Baix Llobregat (CELLOB) és una entitat privada sense ànim de lucre. Fundada l'any 1981, té com a objectiu principal fomentar, promoció i organitzar l'activitat física i esportiva a la comarca.

Un dels seus últims grans èxits ha estat l'organització de la 'Copa de la Dona', primer torneig organitzat d'aquest tipus a la comarca que va tindre la seva prime-

ra edició el 2023 i que va reunir nou equips formats en gran part per sèniors.

Els equips, com ara el CF Begues, el FC Sant Joan-Sant Pancraci o la Penya Recreativa de Sant Feliu de Llobregat, han estat formats sobretot per mares que portaven a jugar a futbol als seus fills els caps de setmana i, de manera natural, van anar sorgint els diversos conjunts.

#### 6.1.2. Activitat Física Adaptada

L'AFA (Activitat Física Adaptada) és un projecte dintre de la UNES dirigit a totes les persones amb alguna mena de discapacitat física amb l'objectiu de practicar una activitat física adaptada. Mitjançant activitats diri-

gides, jocs i la iniciació a diferents esports per discapacitats, el projecte de l'UNES, situada a Sant Feliu de Llobregat, tracta d'apropar el món de l'esport a totes les persones.

### 6.2. Escolar

Segons el CELLOB, el curs 2022-23 varen fer alguna mena d'esport 148.406 persones en edat escolar (de 3 a 18 anys). Aquesta institució desenvolupa els Jocs Escolars de Catalunya, desenvolupats per encàrrec del Consell Català de l'Esport, on destaca el Juga Verd

Play, un model de competició que, des del curs 2013-14, s'aplica als esports d'equip (futbol-7, futbol sala, handbol, bàsquet, voleibol i beisbol) i en les categories que corresponen a l'educació infantil fins al Batxillerat organitzats pel Consell Esportiu del Baix Llobregat.

#### 6.2.1 Juga Verd Play

El model de Juga Verd Play proposa un canvi de paradigma on la finalitat és educar a través de l'esport, objectiu que es fonamenta en tres grans pilars: els valors compten en el resultat final, contempla la participació de tots els agents (famílies, tècnics, tutors de joc, tutors de grada i esportistes) i planteja un format de competició sobre deu punts on s'integren els valors i marcadors gràcies a l'ús de noves tecnologies.



## TRIBUNA



**CRISTIAN  
GÓMEZ**

*Ex jugador  
del CE  
L'Hospitalet*

## UN SUEÑO HECHO REALIDAD

**D**e pequeño nunca imaginé todo lo que me ocurriría en el fútbol. Sólo jugaba para divertirme, incluso me costó ganarme un sitio en el Hospi hasta juveniles a causa de mi corta estatura, y por eso nunca los entrenadores llegaron a confiar del todo en mi juego.

Pero en juvenil de primer año llegó el cambio físico, me veía más seguro en el campo y a partir de ahí todo fue rodado, confianza de técnicos incluida, lo que hizo que siendo juvenil ya debutara en Segunda B con el equipo de mi ciudad y cumpliendo el sueño que tenía cuando llegué en alevines al club.

Un primer año como profesional malo porque apenas jugué y que acabó fatal con una eliminación en la primera fase del playoff, dio paso a un segundo año increíble en el que fui indiscutible desde el primer día y logrando un ascenso que se celebró de manera increíble.

**“Siendo juvenil ya debuté en Segunda B con Hospi y nunca imaginé jugar en Primera División en el Espanyol, en un estadio increíble a 5 minutos de casa de mis padres”**

**“Una ciudad con tantas posibilidades como l’Hospitalet debería tener los dos clubes más arriba; talento hay, ya desde abajo, solo hay que saber tratarlo y darles importancia”**

Siendo joven e importante en un gran club de Catalunya, muchos clubes de primera se interesaron en mí, y llegué al Espanyol en principio para jugar en el filial, pero ya el primer mes subí al primer equipo de manera permanente, y sólo cuando no jugaba con ellos el fin de semana volvía al filial.

No podía pedir más, si nunca imaginé jugar en el primer equipo del Hospi, mucho menos jugar en primera división en un club tan grande como el Espanyol, en un estadio increíble a 5 minutos de casa de mis padres y con mis amigos cada fin de semana en la grada junto a mi familia.

En el Hospi aprendí todo, a luchar cuando no jugaba para darle la vuelta y triunfar, a respetar al entrenador y cualquier decisión en mi vida personal que no estuviera de acuerdo, a ser responsable y llegar siempre a mi hora a entrenar lo que también me ha hecho responsable en mi vida, y esos valores son los que siempre le agradeceré al club.

Ahora mismo el deporte en la ciudad lo marcan los dos equipos grandes de la ciudad, los dos “Hospis”, el de baloncesto y el de fútbol. Uno está intentando mantener una buena categoría y el otro está intentando volver a la que mínimo debería tener, pero por mucho que hagas las cosas bien a nivel interno, si la pelota no entra, nunca acabará de arrancar la cosa.

Una ciudad con tantas posibilidades debería tener los dos clubes más arriba, y es ahí donde se debería reflexionar porque talento hay, ya desde abajo, solo hay que saber tratarlo y darles importancia.

## TRIBUNA



**AURORA  
BRAVO**  
Presidenta  
U.E.  
Santboiana

**VALORES SECULARES**

El rugby es un deporte que se caracteriza por sus valores de compañerismo, respeto, disciplina y superación personal. En la Unió Esportiva Santboiana, el club de rugby más antiguo de la Península Ibérica, estos valores se han convertido en la piedra angular de nuestra filosofía. Con más de un siglo de historia, el club ha logrado consolidarse como referente en el mundo oval y ahora se embarca en una serie de iniciativas para asegurar su futuro y seguir creciendo en diferentes áreas.

Uno de los pilares fundamentales en la estrategia de la Unió Esportiva Santboiana es la potenciación de la base y la formación de jugadores. El club entiende que la cantera es la base de su éxito a largo plazo, y por eso invierte recursos significativos en el desarrollo de jóvenes talentos. A través de una sólida estructura de entrenadores y programas de formación, el club brinda a los jugadores jóvenes la oportunidad de crecer tanto en lo deportivo como en lo personal, inculcando los valores del rugby desde sus primeros pasos en el deporte.

Además de la base, la Unió Esportiva Santboiana también busca potenciar el rugby femenino a través de un proyecto que acabe materializándose en un Primer Equipo competitivo y con aspiraciones de luchar a nivel nacional con otros grandes clubes. El hecho de contar con jugadoras internacionales dentro de la organización refuerza esa perspectiva de futuro que tiene todavía un importante margen de reconocimiento.

En el ámbito masculino, el Primer Equipo de nuestro club es hasta el momento uno de los valores más preciados que la institución puede regentar. Compitiendo desde 1921 en la élite rugbística de nuestro país, trabajamos para consolidar los resultados y éxitos de un equipo que nunca ha descendido de la máxima categoría estatal a nivel oval. Esto conlleva una gran responsabilidad histórica que se rige paralela al trabajo econó-

**“El club entiende que la cantera es la base de su éxito a largo plazo y por eso invierte recursos significativos en el desarrollo de jóvenes talentos”**





mico del club para poder mantener al equipo en el máximo nivel en un entorno cada vez más competente.

Lejos del trabajo de élite se encuentran también las tareas de desarrollo para hacer crecer el rugby inclusivo. De hecho, la U.E. Santboiana también ha sido pionera en este apartado: el pasado 10 de diciembre de 2022 acogimos en Sant Boi el primer Torneo Nacional de Rugby Inclusivo. Un hito que marcó un punto de inflexión, ya que

por primera vez se disputó un torneo de estas características. Una competición donde se puso especial atención a los niveles de aprendizaje del rugby y al uso de herramientas que apoyen la activación del reglamento para vincularlo a la mejora de los jugadores y jugadoras.

A nivel territorial, la U.E. Santboiana también busca de forma constante crecer trabajando con clubes e instituciones de referencia más allá de las fronteras del Estado. Un proceso de internalización por parte del decano que este mismo año, por ejemplo, ya ha cuajado con el acuerdo de colaboración con Aviron Bayonnais, club del Top-14 francés. Acuerdos de este

tipo ayudan a nuestro club a ganar relevancia a nivel internacional además de poder aprender de otras culturas deportivas que lo que hace también es enriquecernos como club y sumar aliados.

Por ende, toda esta combinación de factores puestos en escena tiene como objetivo final mantener a la U.E. Santboiana como una institución referente en el ámbito del rugby en nuestro país. El mundo del deporte sigue evolucionando con la sociedad y supone un reto mayúsculo adaptarse a los cambios que se presentan para no quedarse atrás. El espíritu social e histórico de nuestro club es uno de los motores que nos hacen seguir avanzando en un camino que acaba de superar los 102 años de historia.

***“Buscamos potenciar el rugby femenino que acabe materializándose en un Primer Equipo competitivo y con aspiraciones de luchar a nivel nacional”***

## TRIBUNA

**SALVADOR****VALLS**

*President  
del Consell  
Esportiu del  
Baix Llobregat*

**EL NOSTRE ESPORT HA D'EDUCAR EN VALORS**

Com a president del Consell Esportiu del Baix Llobregat m'agradaria posar el focus en el qual estem vivint darrerament en el panorama esportiu. Els últims mesos, el protagonisme esportiu no se l'ha emportat els grans partits o les jugades impressionants, sinó que ha recaigut en aspectes que van molt més enllà del terreny de joc. Desgraciadament, d'aquesta realitat en tenim més d'un exemple. No cal recordar que la fita històrica de convertir-nos en campiones del món aconseguida pel futbol femení va ser eclipsada per les greus accions masculines del president de la Reial Federació Espanyola de Futbol, Luis Rubiales. Per altra banda, al juliol, es va produir un episodi lamentable a un partit infantil de futbol base a Cadis, quan un pare va atacar a un altre. En aquest sentit, el futbol professional tampoc ha ofert un bon exemple quan les imatges de les agressions verbals cap al jugador brasiler del Real Madrid C.F., Vinicius Junior, van fer la volta al món posant en evidència la falta d'ètica i educació de molts aficionats. Aquest escenari ens convida a reflexionar, ja que la falta d'ètica, la violència i el masclisme són només la punta de l'iceberg d'una problemàtica que s'ha de solucionar des dels fonaments de l'esport.

Al Consell en som conscients des de fa molt de temps d'aquesta necessitat de posar èmfasi en l'educació en valors des de la infància. Hem d'educar perquè s'entengui que el fet de trobar-nos en un ambient competitiu no excusa la proliferació d'agressions de qualsevol naturalesa. A més, el "cas Rubiales" ens demostra que l'esport femení encara ha de conviure amb la xacra masculista i l'educació ha de ser l'eina per erradicar aquestes actituds.

***“La falta d'ètica, la violència i el masclisme són només la punta de l'iceberg d'una problemàtica que s'ha de solucionar des dels fonaments de l'esport”***

Per això, ara fa 10 anys, vam impulsar el Juga Verd Play, el model que s'aplica a la competició esportiva en edat escolar dins del programa dels Jocs Esportius Escolars de Catalunya. Aquest sistema aposta per modificar el model tradicional d'esport escolar amb una finalitat molt clara: educar en valors. La premissa bàsica del projecte per aconseguir-ho és que per guanyar el partit els comportaments cívics també sumen al marcador.

El Juga Verd Play demostra que sempre hem estat fidels al compromís de promoure esports amb valors. El nostre lema ja deixa clar l'objectiu: 'som valors, som esports, som esports amb valors'. Si l'esport és una eina educativa, ha d'educar des de la base; per això, el Juga Verd Play prioritza els valors i aposta per la competició única de nens i nenes sense menysprear la competició ni segregar per sexes. Normalitzem des de l'inici el que volem que sigui normal en un futur. Tots i totes som iguals i hem de tenir les mateixes opcions.

Mantenim el focus en la igualtat, en aquest cas, també en categories superiors, quan impulsem els primers campionats de futbol 7 femení sènior a la comarca, com a procés per a la normalització de futur. Com aquestes, totes les iniciatives que estem posant en marxa des del Consell estan alineades per educar en valors. Així, potenciem la inclusió quan participem en la prova pilot del primer campionat d'un esport paralímpic com és la boccia o apostem pel respecte en celebrar el dia de l'orgull LGTBI organitzant un escape room per tota la família.

També potenciem els hàbits saludables amb tallers com el "Be Active, Be Heal-



***“És un repte difícil,  
però així formarem  
no només millors  
esportistes sinó, el  
que és més important,  
millors persones”***

thy”, que eduquen en la pràctica d’hàbits diaris que fomenten una alimentació equilibrada, una activitat física saludable i una higiene adequada. En aquesta mateixa línia, premiem a les escoles del Baix Llobregat que impulsin projectes que ajudin a fomentar-los entre el seu alumnat impulsant el Premi de la promoció d’hàbits saludables, que aquest curs celebra la quarta edició.

A més, molt aviat llençarem una campanya amb la qual premiarem i distingirem a tots els centres educatius que prioritzin els valors i apostin per educar persones.

Per davant de tot, el nostre esport ha d’educar perquè és una bona eina per transformar la societat i tot el que s’aprèn jugant es traslladarà a altres àmbits de la vida. Si aconseguim que els més petits integrin valors positius mentre juguen a qualsevol esport, en el futur prendran les seves decisions des del respecte, la igualtat, el treball en equip, la inclusió... Sabem que és un repte difícil, però així formarem no només millors esportistes sinó, el que és més important, millors persones. Després, seran els pares els que valoraran totes les opcions educatives i decidiran en quin entorn volen educar els seus fills i filles.

## CREDENCIALS

---



### ANA BASANTA

Ana Basanta (Barcelona, 1975). Directora del Diari de l'Educació. Ha treballat, entre altres mitjans, a les agències de notícies Efe i Europa Press i al diari digital Catalunya Press. Ha escrit llibres de ficció, com la novel·la *Días que valieron la pena* (Tandaia), i de no ficció, com *Inconformistes* (Angle), *Decididos*, *Doctor, no voy a rendirme* (Dièresis), *Halcón de los Andes* i *Líbano desconocido* (Libertarias)



### CARLOS FANLO

Periodista esportiu amb una llarga trajectòria, ha treballat a les redaccions del 'Blanc-i-Blau' i 'La Grada', a més de col·laborar amb diferents mitjans i endinsar-se al món de la ràdio mitjançant 'Món Perico', programa que es va emetre a Ràdio Estel. Redactor, editor i community manager, sempre a disposar per donar un cop de mà en el que calgui. Actualment és redactor de 'El 1900'.



### LORENA MARTÍN PORTELA

Periodista amb especialització econòmica, graduada en Direcció i Administració d'Empreses per la Universitat Pompeu Fabra i màster en Periodisme per la Universitat de Barcelona i Columbia Journalism School. Amb més de cinc anys d'experiència en mitjans de comunicació com El Periódico o Europa Press, m'agraden els nous reptes i millorar constantment les habilitats comunicatives. Ha estat cap de redacció a BCN Content Factory.



### PATTI ELIAS

Graduada en Periodisme i estudiant de Ciències Polítiques. Ha coordinat l'Estiu al Baix 2022 Next Llobregat. Col·laboradora de l'Anuari 2024 Next Llobregat i de les revistes digitals L'Estrella i lestaca.com de l'Hospitalet, també ha col·laborat en anteriors especials d'Estiu al Baix i ha estat redactora en el mitjà digital lestaca.com de l'Hospitalet.





### **JESÚS A. VILA**

Periodista, llicenciat en Història per la UB i Diploma d'Estudis Avançats per la UPF. Va ser redactor de La Voz del Llobregat, cofundador de l'Estaca i corresponsal de l'Hospitalet en successives etapes, de Diario de Barcelona, Hoja del Lunes y Mundo Diario. Redactor, a la comarca, d'El Periódico del Llobregat i director de les revistes El Llobregat i El Nou Llobregat, d'una ràdio municipal i, als anys 90, redactor en cap de Diari de Barcelona. És autor de 17 llibres entre treballs d'història, obres de divulgació, teatre, novel·la i reculls d'articles. Etc. A més d'autor de múltiples entrevistes, articles i reportatges a diverses publicacions del país.



### **ESTHER HACHUEL FERNÁNDEZ**

Gestora cultural especialista en edició, en gestió d'equips de recerca, en programació de jornades, taules rodones i conferències i en patrimoni local. Ha exercit recerca i docència universitària en el departament d'Antropologia Social i Prehistòria de la Universitat de Barcelona i ha estat directora del primer Màster en Estudis de Dones de la mateixa Universitat, impartit des del Centre de Recerca Duoda. Arqueòloga llicenciada en prehistòria i arqueologia per la Universitat de Barcelona. Actualment és directora del Centre d'Estudis Comarcals del Baix Llobregat.

### **GLÒRIA ESCRIG ORTIZ**

Llicenciada en CCII per la UAB. Ha treballat a la revista 'Delta', al diari 'Avui', a 'El Periódico de Catalunya', entre altres mitjans tant locals com generalistes. Va ser professora de disseny periodístic a la Facultat de CCII de la UAB.



### **JOAN CARLES VALERO**

Periodista especialitzat en informació econòmica a diferents mitjans estatals i expert en premsa de proximitat. Fundador i director de BCN Content Factory i relacions institucionals i externes d'ABC i el Grup Vocento a Catalunya. Professor de Periodisme a la Universitat Abat Oliba-CEU. És tertulià a diferents mitjans audiovisuals, com TVE i Cope i va treballar anteriorment a El Periódico de Catalunya, El Noticiero Universal i l'Agència Efe. Presideix l'associació Foment de la Informació Crítica (FIC) i és membre de la junta directiva de l'Associació de Periodistes d'Informació Econòmica de Catalunya (APIEC).



La publicitat que roda.  
Autobusos interurbans  
del Baix Llobregat fins a Barcelona.

Autobusos operats  
per  Soler i Sauret



Entra en la  
nostra web o  
trucans al  
936 892 764



# AGRAÏMENTS

Aquest llibre no hauria estat possible sense el suport de

## Les empreses



## I les administracions locals



# Perquè t'interessa

un planeta amb futur

*Subscriu-t'hi*

Perquè t'interessa.

**LA VANGUARDIA**

933 481 482

Truca'ns i t'explicarem  
les modalitats de subscripció que oferim





L'ENCICLOPÈDIA DIGITAL DE LA COMARCA 2023-2027

# Quiesquialbaix.com

**Autors:**

**Patti Elias, Jesús A. Vila, Esther Hachuel,  
Carlos Fanlo, Ana Basanta, Lorena Martin,  
Glòria Escrig i Joan Carles Valero**

**PANORÀMICA DE  
360° DELS SERVEIS  
CIUTADANS:**

- Poder Institucional
- Poder Polític
- Poder Judicial
- Poder Policial
- Poder Mediàtic
- Món Econòmic
- Món Laboral
- Món Associatiu
- Món Religios
- Món Cultural
- Món Educatiu
- Món Sanitari
- Món Esportiu

Una producció de



Amb el suport de

**LA VANGUARDIA**

